



**Estado do Rio de Janeiro**  
**Prefeitura Municipal de Barra Mansa**  
**Coordenadoria de Compras e Licitações**

**EDITAL**  
**PREGÃO (ELETRÔNICO) Nº 103/2018**  
**PARTICIPAÇÃO EXCLUSIVA ME E EPP OU MEI**

**OBJETO: CONFECÇÃO DE UNIFORME.**

**PROCESSO: 3.323/2018 e 5.562/2018.**

**TIPO DE PREGÃO: MENOR PREÇO POR GLOBAL POR LOTE.**

**ABERTURA E INICIO DA SESSÃO DE DISPUTA DE PREÇOS:**

- **Início do recebimento das propostas: 14/11/2018 às 17:00 horas**
- **Encerramento de recebimento de Propostas: 30/11/2018 às 09:00 horas**
- **Abertura das Propostas: 30/11/2018 às 09:01 horas**
- **Início do Pregão: 30/11/2018 às 09:30 horas**
- **Tempo de disputa: 10 minutos**
- **Para todas as referências de tempo, será observado o horário de Brasília.**

**FORMALIZAÇÃO DE CONSULTAS/ENCAMINHAMENTOS.**

- **Prefeitura Municipal de Barra Mansa  
Coordenadoria de compras/Licitações  
Rua: Luiz Ponce, nº263 – Centro – Barra Mansa-RJ  
Tel: (024) 2106-3535//2106-3456  
e-mail: [edital@barramansa.rj.gov.br](mailto:edital@barramansa.rj.gov.br)**
- **Todas as informações poderão ser obtidas de segunda à sexta-feira, exceto em feriados, no horário de 08:00 às 12:00 e de 14:00 às 17:00, no endereço supra citado;**
- **Esclarecimentos de dúvidas sobre os documentos deste Pregão Eletrônico, somente serão atendidos mediante solicitação escrita e apresentada até (05) cinco dias antes da data marcada para entrega das propostas;**
- **O(a) Pregoeiro(a) e Equipe de Apoio, através de divulgação por correio eletrônico ou link nos sites oficiais do FUNDO MUNICIPAL DE SAÚDE, e no da bolsa Brasileira de Mercadorias, responderá às questões formuladas apresentando a pergunta e a resposta em até (03) três dias antes da data marcada para a entrega das propostas.**

**Processo Nº. 3.323/2018 e 5.562/2018.**  
**Pregão Eletrônico: 103/2018**



**Estado do Rio de Janeiro**  
**Prefeitura Municipal de Barra Mansa**  
**Coordenadoria de Compras e Licitações**

**O MUNICÍPIO DE BARRA MANSA** torna público que fará realizar licitação na modalidade Pregão Eletrônico, que se regerá pela Lei Federal nº10520 de 17/07/2002, pelo Decreto Municipal nº 4.662 de 27 de setembro de 2005, com aplicação subsidiária da Lei nº8.666/93, além das demais disposições legais aplicáveis e do disposto no presente edital.

**1- DO OBJETO:**

**1.1-** Este Pregão tem por objeto a obtenção de proposta mais vantajosa para **CONFECÇÃO DE UNIFORME**, em atendimento ao **Fundo Municipal de Saúde/Coordenação de Vigilância em Saúde/Central de Veículos**, conforme relação do material e especificações do edital.

1.1.2- Compõem este Edital, os seguintes anexos:

ANEXO I – Termo de Referência;  
ANEXO II – Exigências para habilitação;  
ANEXO III – Modelo de declaração de fato superveniente impeditivo de habilitação;  
ANEXO IV – Modelo de declaração de ilícitos trabalhistas cometidos contra menores;  
ANEXO V - Modelo de carta proposta para fornecimento do objeto do edital;  
ANEXO VI – Modelo de carta de credenciamento/ procuração;  
ANEXO VII – Declaração de conhecimento e atendimento as condições do edital.  
ANEXO VIII – Minuta de Declaração de Microempresa e Empresa de Pequeno Porte

**2- DISPOSIÇÕES PRELIMINARES:**

2.1 – O Pregão Eletrônico será realizado em sessão pública, por meio da **INTERNET**, mediante condições de segurança – criptografia e autenticação – em todas as suas fases através do **sistema de Pregão Eletrônico (licitações) da Bolsa Brasileira de Mercadorias**.

2.2 – Os trabalhos serão conduzidos pela Pregoeira e pela equipe de Apoio mediante a inserção e monitoramento de dados gerados ou transferidos para o aplicativo “Licitações” constante da página eletrônica da Bolsa Brasileira de Mercadorias ([www.bbmnetlicitacoes.com.br](http://www.bbmnetlicitacoes.com.br)).

**3- RECEBIMENTO E ABERTURA DAS PROPOSTAS E DATA DO PREGÃO:**

3.1 O fornecedor deverá observar as datas e os horários limites previstos para a abertura da proposta, atentando também para a data e horário para início da disputa.

**4 – CONDIÇÕES PARA PARTICIPAÇÃO:**

4.1- Poderão participar da presente licitação todos os interessados do ramo pertinente, inscritos ou não no Cadastro de Fornecedores desta Municipalidade, que atenderem as condições constantes neste edital e seus anexos, destinando-se exclusivamente à participação de MICROEMPRESA – ME, EMPRESA DE PEQUENO PORTE – EPP ou ainda MICRO EMPREENDEDOR INDIVIDUAL (MEI), qualificadas como tais nos termos do



**Estado do Rio de Janeiro**  
**Prefeitura Municipal de Barra Mansa**  
**Coordenadoria de Compras e Licitações**

art. 3º, da Lei Complementar 123/2006, ou ainda Microempreendedor Individual (MEI) conforme Lei Complementar 128/08.

**4.2-** Na presente licitação somente será permitida a participação de microempresa (ME) ou Empresas de Pequeno Porte (EPP), conforme artigo 47 e 48, inciso I da Lei Complementar 123/2006, ou ainda Microempreendedor Individual (MEI), conforme Lei Complementar 128/08.

**4.3-** O Edital poderá ser retirado no endereço mencionado na Introdução deste instrumento convocatório, no horário de 8:00 às 12:00 e de 14:00 às 17:00 horas, de segunda à sexta feira, exceto feriados do Município de Barra Mansa, Estaduais e Nacionais, mediante a entrega de 01 (um) pacote de papel A4 com 500 folhas e apresentação do carimbo da empresa com CNPJ, ou através do e-mail [edital@barramansa.rj.gov.br](mailto:edital@barramansa.rj.gov.br), ou pelo site [www.barramansa.rj.gov.br-portal](http://www.barramansa.rj.gov.br-portal) datransparência-Licitações e [www.bbmnetlicitacoes.com.br](http://www.bbmnetlicitacoes.com.br)

**4.4** Poderão participar deste Pregão Eletrônico as empresas que apresentarem toda a documentação por ela exigida para o respectivo cadastramento junto a Bolsa Brasileira de Mercadorias;

**4.5-** Não será permitida a participação nesta licitação de mais de uma empresa sob o controle de um mesmo grupo de pessoas, físicas ou jurídicas.

**4.5.1 Não poderá participar, direta ou indiretamente, da licitação ou da execução de obra ou serviço e do fornecimento de bens a eles necessários:**

**4.5.1.2** – o autor do projeto, básico ou executivo, pessoa física ou jurídica;

**4.5.1.3** - empresa, isoladamente ou em consórcio, responsável pela elaboração do projeto básico ou executivo ou da qual o autor do projeto seja dirigente, gerente, acionista ou detentor de mais de 5% (cinco por cento) do capital com direito a voto ou controlador, responsável técnico ou subcontratado;

**4.5.1.4-** servidor ou dirigente de órgão ou entidade contratante ou responsável pela licitação.

**4.5.1.5-** Consórcios de empresas licitantes;

**4.5.1.6-** Não será admitida a participação de licitantes suspensos temporariamente pela Administração Municipal Direta e Indireta, nos termos do art. 87, inciso III, da Lei Federal nº 8.666/93; e licitantes declaradas inidôneas, seja qual for o órgão ou entidade que tenha aplicado a reprimenda, em qualquer esfera da Administração Pública, seja Federal, Estadual ou Municipal, nos termos do art. 87, inciso IV, da Lei Federal nº 8.666/93.

**4.5.1.7-** Não poderá participar da licitação a empresa que estiver sob falência, concordata, concurso de credores, dissolução, liquidação ou que esteja suspensa de licitar e/ou declarada inidônea pela Administração Pública ou impedida legalmente.

**Obs.:** Será admitida a participação no certame de empresas em recuperação judicial desde que esteja devidamente homologada em juízo.



**Estado do Rio de Janeiro**  
**Prefeitura Municipal de Barra Mansa**  
**Coordenadoria de Compras e Licitações**

**4.6-** O licitante deverá estar credenciado, diretamente na BBMNET ou através da corretora de mercadorias associada à Bolsa Brasileira de Mercadorias por ele indicada, até no mínimo uma hora antes do horário fixado no edital para apresentação da proposta e início do pregão.

**4.7** O cadastramento do licitante deverá ser requerido acompanhado dos seguintes documentos:

**4.7.1 Instrumento particular de mandado**, outorgando à corretora associada, por meio de seu operador devidamente credenciado junto à Bolsa, poderes específicos de sua representação no pregão, conforme modelo do ANEXO VI.

**4.7.2 Declaração de seu pleno conhecimento**, de aceitação e de atendimento às exigências de habilitação previstas no Edital, conforme modelo do ANEXO VII;

**4.7.3 Ficha técnica descritiva** com todas as especificações do produto objeto da licitação em conformidade com o termo de referencia (ANEXO I) bem como seu valor inicial, devendo a mesma não conter a identificação da empresa licitante. É necessária a apresentação de uma ficha do produto que está sendo oferecido, em arquivo eletrônico, para inserção no sistema para posterior análise do pregoeiro.

**4.8 O custo de operacionalização e uso do sistema, será cobrado pela Bolsa uma taxa fixa de todos os licitantes, conforme tabela da operadora BBMNET disponível no site da mesma, para cobrir exclusivamente os custos do sistema eletrônico, não estando previsto nenhum encargo ou despesas ao órgão promotor da licitação pela utilização do sistema.**

## **5- REGULAMENTO OPERACIONAL DO CERTAME:**

**5.1** O certame será conduzido pela Pregoeira, com o auxílio da equipe de apoio, que terá, em especial, as seguintes atribuições:

- a) acompanhar os trabalhos da equipe de apoio;
- b) responder as questões formuladas pelos fornecedores, relativas ao certame;
- c) abrir as propostas de preços;
- d) analisar a aceitabilidade das propostas;
- e) desclassificar propostas indicando os motivos;
- f) conduzir os procedimentos relativos aos lances e à escolha da proposta do lance de menor preço;
- g) verificar a habilitação do proponente classificado em primeiro lugar;
- h) declarar o vencedor;
- i) receber, examinar e decidir sobre a pertinência dos recursos;
- j) elaborar a ata da sessão com o auxílio eletrônico;
- k) encaminhar o processo à autoridade superior para homologar e autorizar a contratação;
- l) abrir processo administrativo para apuração de irregularidades visando à aplicação de penalidades previstas na legislação.



**Estado do Rio de Janeiro**  
**Prefeitura Municipal de Barra Mansa**  
**Coordenadoria de Compras e Licitações**

**6 – CREDENCIAMENTO NO SISTEMA LICITAÇÕES DA BOLSA BRASILEIRA DE MERCADORIAS**

**6.1** As pessoas jurídicas ou firmas individuais interessadas deverão nomear através do instrumento de mandato, com firma reconhecida, operador devidamente credenciado em qualquer corretora de mercadorias associada à Bolsa Brasileira de Mercadorias ou pela própria Bolsa Brasileira de Mercadorias, atribuindo poderes para formular/assistir lances de preços e praticar todos os demais atos e operações no site: [www.bbmnetlicitacoes.com.br](http://www.bbmnetlicitacoes.com.br)

**6.2** A participação do licitante no pregão eletrônico se dará por meio de corretora contratada para representá-lo, ou diretamente pela BBM, que deverá manifestar em campo próprio do sistema, pleno conhecimento, aceitação e atendimento às exigências de habilitação previstas no Edital.

**6.3** O acesso do operador ao pregão, para efeito de encaminhamento de proposta de preço e lances sucessivos de preços, em nome do licitante, somente se dará mediante prévia definição de senha privativa.

**6.4** A chave de identificação e a senha dos operadores poderão ser utilizadas em qualquer pregão eletrônico, salvo quando canceladas por solicitação do credenciado ou por iniciativa da Bolsa Brasileira de Mercadorias;

**6.5** É de exclusiva responsabilidade do usuário o sigilo da senha, bem como seu uso em qualquer transação efetuada diretamente ou por seu representante, não cabendo a Bolsa Brasileira de Mercadorias a responsabilidade por eventuais danos decorrentes de uso indevido da senha, ainda que por terceiros;

**6.6** O credenciamento do fornecedor e de seu representante legal junto ao sistema eletrônico implica a responsabilidade legal pelos atos praticados e a presunção de capacidade técnica para realização das transações

**7. PARTICIPAÇÃO:**

**7.1** – A participação no Pregão Eletrônico se dará por meio da digitação da senha pessoal e intransferível do representante credenciado (operador da corretora de mercadorias) e subsequente encaminhamento da proposta de preços, exclusivamente por meio do sistema eletrônico, observados data e horário limite estabelecidos.

**7.2** – Caberá ao fornecedor acompanhar as operações no sistema eletrônico durante a sessão pública do pregão, ficando responsável pelo ônus decorrente da perda de negócios diante da inobservância de quaisquer mensagens emitidas pelo sistema ou da desconexão do seu representante;

**7.3** – Qualquer dúvida dos interessados em relação ao acesso no sistema BBMNET Licitações, poderá ser esclarecida através dos canais de atendimento da Bolsa Brasileira de Mercadorias informados no site [www.bbmnetlicitacoes.com.br](http://www.bbmnetlicitacoes.com.br): Telefones: (11)3113-1900 – Central de atendimento em São Paulo ou por Whatsapp (11)99837-6032.



**Estado do Rio de Janeiro**  
**Prefeitura Municipal de Barra Mansa**  
**Coordenadoria de Compras e Licitações**

**7.4** – Durante o transcurso da sessão pública os participantes serão informados, em tempo real, do valor do menor lance registrado. O sistema não identificará o autor dos lances aos demais participantes. É vedada a identificação do licitante conforme Decreto nº 5450/05 Art. 24 §5º.

**8 – ABERTURA DAS PROPOSTAS E FORMULAÇÃO DOS LANCES:**

**8.1** – A partir do horário previsto no Edital e no sistema, terá início à sessão pública do pregão eletrônico, com a divulgação das propostas de preços recebidas, passando a Pregoeira a avaliar a aceitabilidade das propostas;

**8.2** – Aberta a etapa competitiva, os representantes dos fornecedores deverão estar conectados ao sistema para participar da sessão de lances. A cada lance ofertado o participante será imediatamente informado de seu recebimento e respectivo horário de registro e valor;

**8.3** – Só serão aceitos lances cujos valores forem inferiores ao último lance que tenha sido anteriormente registrado no sistema;

**8.4** – Não serão aceitos dois ou mais lances de mesmo valor, prevalecendo aquele que for recebido e registrado em primeiro lugar;

**8.5** – Durante o transcurso da sessão pública os participantes serão informados, em tempo real, do valor do menor lance registrado. O sistema **não identificará** o autor dos lances aos demais participantes;

**8.6** – No caso de desconexão com a Pregoeira, no decorrer da etapa competitiva do Pregão Eletrônico, o sistema eletrônico poderá permanecer acessível aos licitantes para a recepção dos lances, retornando a Pregoeira, quando possível, sua atuação no certame, sem prejuízos dos atos realizados;

**8.7** – Quando a desconexão persistir por tempo superior a dez minutos, a sessão do Pregão Eletrônico será suspensa e terá reinício somente após comunicação expressa aos procuradores representantes dos participantes, através de mensagem eletrônica (**Chat**) divulgando data e hora da reabertura da sessão;

**8.8** – A etapa de lances da sessão pública será encerrada mediante aviso de fechamento iminente dos lances, emitido pelo sistema eletrônico, após o que transcorrerá período de tempo extra. O período de tempo extra ocorrerá em um intervalo que poderá ser de 01 (um) segundo a 30 (trinta) minutos, aleatoriamente determinado pelo sistema eletrônico, findo o qual será automaticamente encerrada a recepção de lances, não podendo, em hipótese alguma, as empresas apresentarem novos lances (fechamento randômico);

**8.9** Devido à imprevisão de tempo extra, as Empresas participantes deverão estimar o seu valor mínimo de lance a ser ofertado, evitando assim, cálculos de última hora, que poderá resultar em uma disputa frustrada por falta de tempo hábil;





**Estado do Rio de Janeiro**  
**Prefeitura Municipal de Barra Mansa**  
**Coordenadoria de Compras e Licitações**

**8.10** O sistema informará a proposta de menor preço imediatamente após o encerramento da etapa de lances ou, quando for o caso, após negociação e decisão pela pregoeira acerca da aceitação do lance de menor valor;

**8.11** Os documentos relativos à habilitação da empresa vencedora, solicitados no Anexo II deste Edital, deverão ser encaminhados em originais ou cópias autenticadas, no prazo máximo de 03 (três) dias úteis, contados da data da sessão pública virtual, **juntamente com a proposta de preços**, para a Coordenadoria de Compras e Licitações, sito a Rua: Luiz Ponce nº 263 – Centro – CEP. 27310-400 – A/C Pregoeiro do certame..

**8.12** O não cumprimento do envio dos documentos de habilitação dentro do prazo acima estabelecido, acarretará nas sanções previstas no item 14 deste Edital, podendo a Pregoeira convocar a empresa que apresentou a proposta ou o lance subsequente;

**8.13** Se a proposta ou o lance de menor valor não for aceitável, ou se o fornecedor desatender às exigências habilitatórias, o Pregoeiro examinará a proposta ou o lance subsequente, verificando a sua compatibilidade e a habilitação do participante, na ordem de classificação, e assim sucessivamente, até a apuração de uma proposta ou lance que atenda o Edital. Também nessa etapa a Pregoeira poderá negociar com o participante para que seja obtido preço melhor;

**8.14** Caso não sejam apresentados lances, será verificada a conformidade entre a proposta de menor preço e valor estimado para a contratação;

**8.15** Constatando o atendimento das exigências fixadas no Edital, o objeto será adjudicado ao autor da proposta ou lance de menor preço.

#### **9- PROPOSTA NO SISTEMA ELETRÔNICO:**

**9.1** O encaminhamento de proposta para o sistema eletrônico, pressupõe o pleno conhecimento e atendimento às exigências de habilitação previstas no Edital. O Licitante será responsável por todas as transações que forem efetuadas em seu nome no sistema eletrônico, assumindo como firmes e verdadeiras suas propostas e lances;

**9.2** No preenchimento da proposta eletrônica deverão, obrigatoriamente, ser informadas no campo próprio as marcas dos produtos ofertados. A não inserção de arquivos ou informações contendo as marcas dos produtos neste campo implicará na desclassificação da empresa, face à ausência de informação suficiente para a classificação da proposta.

**9.3** O objeto deverá estar totalmente dentro das especificações contidas no ANEXO I;

**9.4** A validade da proposta será de 60 (sessenta) dias, contados a partir da data da sessão pública do Pregão.

#### **10- PROPOSTA ESCRITA E FORNECIMENTO:**

**10.1** A Empresa vencedora, deverá enviar à Comissão de Pregão, a Proposta de Preços escrita, conforme ANEXO V, com os valores oferecidos após a etapa de lances, em 01 (uma) via, rubricada em todas as folhas e a última assinada pelo Representante Legal da



**Estado do Rio de Janeiro**  
**Prefeitura Municipal de Barra Mansa**  
**Coordenadoria de Compras e Licitações**

Empresa citada nos documentos de habilitação, em linguagem concisa, sem emendas, rasuras ou entrelinhas, contendo Razão Social, CNPJ – Cadastro Nacional de Pessoa Jurídica, Inscrição Estadual, endereço completo, número de telefone, número de agência de conta bancária, no prazo estipulado no item 8.11, deste Edital;

**10.2** Na proposta escrita deverão conter:

**10.3** Os valores dos impostos já deverão estar computados no valor do serviço ou destacados;

**10.4** O prazo de validade que não poderá ser inferior a 60 (sessenta) dias, contados da abertura das propostas virtuais;

**10.5** Especificação completa do produto oferecido com informações técnicas que possibilitem a sua completa avaliação, totalmente conforme descrito no ANEXO I, deste Edital;

**10.6** Data e assinatura do Representante Legal da proponente;

**10.7** O recebimento será feito pela comissão a ser designada pela Administração, condicionando a conferência, exame qualitativo, quantitativo e aceitação final, obrigando o licitante vencedor a reparar, corrigir, substituir, remover às suas expensas, no todo ou em parte, o objeto da contratação em que se verificarem defeitos ou incorreções nos gêneros impugnados.

**10.8** Atendidos todos os requisitos, será( o) considerada(s) vencedora(s) a(s) licitante(s) que oferecer(em) o **MENOR PREÇO GLOBAL POR LOTE**;

**10.9** Os preços cotados deverão estar inclusos todos os custos e demais despesas e encargos inerentes ao serviço até sua entrega no local fixado neste Edital.

**10.10** Serão desclassificadas as propostas que conflitem com as normas deste Edital ou da legislação em vigor.

**11 – CRITÉRIOS DE JULGAMENTO:**

**11.1** Para julgamento será adotado o critério de **MENOR PREÇO GLOBAL POR LOTE**, observado o prazo para a prestação do serviço, as especificações técnicas, parâmetros mínimos de desempenho e de qualidade e demais condições definidas neste Edital;

**11.2** A Pregoeira anunciará o licitante detentor da proposta ou lance de menor valor, mediatamente após o encerramento da etapa de lances da sessão pública ou, quando for o caso, após negociação e decisão pelo Pregoeiro acerca da aceitação do lance de menor valor;

**11.3** Se a proposta ou o lance de menor valor não for aceitável, a Pregoeira examinará a proposta ou o lance subsequente, na ordem de classificação, verificando a sua aceitabilidade e procedendo a sua habilitação. Se for necessário, repetirá esse





**Estado do Rio de Janeiro**  
**Prefeitura Municipal de Barra Mansa**  
**Coordenadoria de Compras e Licitações**

procedimento, sucessivamente, até a apuração de uma proposta ou lance que atenda ao Edital;

**11.4** De sessão, o sistema gerará ata circunstanciada, na qual estarão registrados todos os atos do procedimento e as ocorrências relevantes.

**11.5** Deverá ser emitida pelo sistema eletrônico de pregão a COV- Confirmação de Venda, contendo as qualificações e especificações técnicas detalhadas do objeto ofertado.

## **12- HABILITAÇÃO:**

**12.1** Conforme ANEXO II do edital.

## **13 – IMPUGNAÇÃO AO EDITAL E RECURSOS:**

**13.1-** Não serão conhecidas as impugnações e os recursos apresentados fora do prazo legal e/ou subscritos por representante não habilitado legalmente ou não identificado no processo para responder pelo proponente;

**13.2** Ao final da sessão, o proponente que desejar recorrer contra as decisões da Pregoeira poderá fazê-lo, **através do seu representante**, manifestando sua intenção com registro da síntese das suas razões, sendo-lhes facultado juntar memoriais no prazo de 03 (três) dias úteis. Os interessados ficam, desde logo, intimados a apresentar contra-razões em igual número de dias, que começarão a correr do término do prazo do recorrente;

**13.3** A falta de manifestação imediata e motivada importará a preclusão do direito de recurso;

**13.4** Não será concedido prazo para recursos sobre assuntos meramente protelatórios ou quando não justificada a intenção de interpor o recurso pelo proponente;

**13.5** Os recursos contra decisões da Pregoeira não terão efeito suspensivo;

**13.6** O acolhimento de recurso importará a invalidação apenas dos atos insuscetíveis de aproveitamento;

**13.7** Qualquer pessoa física ou jurídica poderá impugnar o ato convocatório do Pregão Eletrônico, dirigindo a impugnação por escrito ao seguinte endereço: Rua Luiz Ponce nº 263 – Bairro Centro – CEP: 27.310-400 – Barra Mansa/RJ – Coordenadoria de compras e Licitações, das 8:00 às 17:00 horas.

**13.7.1** Não serão conhecidas as impugnações e os recursos apresentados fora do prazo legal e/ou subscritos por representante não habilitado legalmente ou não identificado no processo para responder pelo proponente;

**13.7.2** O prazo para impugnação do edital deverá ser o previsto no §1º do artigo 41 da Lei Federal nº 8.666/93.

## **14- MULTAS E SANÇÕES ADMINISTRATIVAS:**



**Estado do Rio de Janeiro**  
**Prefeitura Municipal de Barra Mansa**  
**Coordenadoria de Compras e Licitações**

**14.1** A CONTRATADA sujeitar-se-á, em caso de inadimplemento de suas obrigações, definidas neste instrumento ou em outros que o complementem, as seguintes multas, sem prejuízo das sanções legais, Art. 86 a 88 da Lei 8.666/93 e responsabilidades civil e criminal:  
a) 0,03% (três décimos por cento) por dia de atraso, na entrega do objeto licitado, calculado sobre o valor correspondente a parte inadimplida.

**14.2** Aos proponentes que convocados dentro do prazo de validade da sua proposta não celebrar o contrato, deixar de entregar ou apresentar documentação falsa, exigida para a licitação, ensejarem o retardamento da execução do certame, não mantiverem a proposta, falharem ou fraudarem na execução do contrato, comportarem-se de modo inidôneo, fizerem declaração falsa ou cometerem fraude fiscal, poderão ser aplicadas, conforme o caso, as seguintes sanções, sem prejuízo da reparação dos danos causados à (citar o órgão) pelo infrator:

- a) advertência;
- b) multa;
- c) suspensão temporária do direito de licitar, de contratar com a Administração pelo prazo de até 02 (dois) anos;
- d) declaração de inidoneidade para licitar e contratar com a Administração Pública enquanto perdurarem os motivos determinantes da punição ou até que seja promovida a reabilitação perante a própria autoridade que aplicou a penalidade;

**14.3** Nenhuma sanção será aplicada sem o devido processo administrativo, que prevê defesa prévia do interessado e recurso nos prazos definidos em lei, sendo-lhe franqueada vista ao processo.

**15- PRAZOS:**

**15.1** O prazo de entrega do produto/serviço deverá ser, conforme previsto no ANEXO I, deste Edital;

**16 – PAGAMENTO:**

**16.1** Os recursos orçamentários correrão por conta das dotações orçamentárias:

**573 – 03011030200512172339030000203**

**592 – 03011030500512175339030000203**

**566 – 03011030200502170339039000202**

**17- DO TRATAMENTO DIFERENCIADO ÀS MICROEMPRESAS, EMPRESAS DE PEQUENO PORTE E MICROEMPREENDEDOR INDIVIDUAL**

**17.1** – O tratamento diferenciado conferido às Empresas de Pequeno Porte, Microempresas e Microempreendedor Individual de que tratam a Lei Complementar 123, de 14 de dezembro de 2006 e a Lei 11.488, de 15 de junho de 2007, deverá seguir o procedimento descrito a seguir:

**17.1.1** – Os licitantes deverão indicar no sistema eletrônico de licitações, antes do encaminhamento da proposta eletrônica de preços, a sua condição de Microempresa, Empresa de Pequeno Porte ou Microempreendedor Individual.



**Estado do Rio de Janeiro**  
**Prefeitura Municipal de Barra Mansa**  
**Coordenadoria de Compras e Licitações**

**17.1.1.1** – O licitante que não informar sua condição antes do envio das propostas perderá o direito ao tratamento diferenciado.

**17.1.2** – Ao final da sessão pública de disputa de lances, terminado o tempo aleatório, o sistema eletrônico detectará automaticamente as situações de empate a que se referem os §§ 1º e 2º do art. 44 da Lei Complementar 123/2006, de 14 de dezembro de 2006, e Lei Complementar 147/14

**17.1.2.1** – Considera-se empate aquelas situações em que as propostas apresentadas pelas microempresas, empresas de pequeno porte e Microempreendedor individual sejam iguais ou até 5% (cinco por cento) superiores à proposta mais bem classificada, quando esta for proposta de licitante não enquadrado como microempresa, empresa de pequeno porte ou cooperativa.

**17.1.2.2** – Não ocorre empate quando a detentora da proposta mais bem classificada possuir a condição de microempresas, empresas de pequeno porte e microempreendedor individual. Nesse caso, o pregoeiro convocará a arrematante a apresentar os documentos de habilitação, na forma do anexo II deste edital.

**17.1.3** – Caso ocorra à situação de empate descrita no item 17.1.2.1, o pregoeiro convocará o representante da empresa de pequeno porte, da microempresa ou microempreendedor individual mais bem classificada, imediatamente e por meio do sistema eletrônico, a ofertar lance inferior ao menor lance registrado para o lote no prazo de cinco minutos.

**17.1.3.1** – Caso a licitante convocada não apresente lance inferior ao menor valor registrado no prazo acima indicado, as demais microempresas, empresas de pequeno porte ou Microempreendedores individuais que porventura possuam lances ou propostas na situação do item 17.1.2.1 deverão ser convocadas, na ordem de classificação, a ofertar lances inferiores à menor proposta.

**17.1.3.2** – A microempresa, empresa de pequeno porte e microempreendedor individual que primeiro apresentar lance inferior ao menor lance ofertado na sessão de disputa será considerada arrematante pelo pregoeiro, que encerrará a disputa do lote na sala virtual, passando a correr o prazo de três dias para apresentação da documentação de habilitação e da proposta de preços, conforme item 8.11 deste edital.

**17.1.3.3** – O não oferecimento de lances no prazo específico destinado a cada licitante produz a preclusão do direito de apresentá-los. Os lances apresentados em momento inadequado, antes do início do prazo específico ou após o seu término serão considerados inválidos.

**17.1.4** – O julgamento da habilitação das microempresas, empresas de pequeno porte e microempreendedor individual obedecerá aos critérios gerais definidos neste edital, observadas as particularidades de cada pessoa jurídica.

**17. 1.5** – Havendo alguma restrição na comprovação da regularidade fiscal, será assegurado às microempresas, empresas de pequeno porte e microempreendedor individual um prazo adicional de 2 (dois) dias úteis para a regularização da documentação,



**Estado do Rio de Janeiro**  
**Prefeitura Municipal de Barra Mansa**  
**Coordenadoria de Compras e Licitações**

contados a partir da notificação da irregularidade pelo pregoeiro. O prazo de 2 (dois) dias úteis poderá ser prorrogado por igual período se houver manifestação expressa do interessado antes do término do prazo inicial

**18- DISPOSIÇÕES FINAIS:**

**18.1** A presente licitação não importa necessariamente em contratação, podendo o **MUNICÍPIO** revogá-la, no todo ou em parte, por razões de interesse público, derivadas de fato superveniente comprovado ou anulá-la por ilegalidade, de ofício ou por provocação mediante ato escrito e fundamentado disponibilizado no sistema para conhecimento dos participantes da licitação. A secretaria poderá, ainda, prorrogar, a qualquer tempo, os prazos para recebimento das propostas ou para sua abertura;

**18.2** O proponente é responsável pela fidelidade e legitimidade das informações prestadas e dos documentos apresentados em qualquer fase da licitação. A falsidade de qualquer documento apresentado ou a inverdade das informações nele contidas implicará a imediata desclassificação do proponente que o tiver apresentado, ou, caso tenha sido o vencedor, a rescisão do contrato ou do pedido de compra, sem prejuízo das demais sanções cabíveis

**18.3** É facultado a Pregoeira, ou à autoridade a ele superior, em qualquer fase da licitação, promover diligências com vistas a esclarecer ou a complementar a instrução do processo;

**18.4** Os proponentes intimados para prestar quaisquer esclarecimentos adicionais deverão fazê-lo no prazo determinado pelo Pregoeiro, sob pena de desclassificação/inabilitação;

**18.5** O desatendimento de exigências formais não essenciais não importará no afastamento do proponente, desde que seja possível a aferição da sua qualificação e a exata compreensão da sua proposta.

**18.6** As normas que disciplinam este Pregão serão sempre interpretadas em favor da ampliação da disputa entre os proponentes, desde que não comprometam o interesse da Administração, a finalidade e a segurança da contratação;

**18.7** As decisões referentes a este processo licitatório poderão ser comunicadas aos proponentes por qualquer meio de comunicação que comprove o recebimento ou, ainda, mediante publicação;

**18.8** Os casos não previstos neste Edital serão decididos pela Pregoeira;

**18.9** A participação do proponente nesta licitação implica em aceitação de todos os termos deste Edital;

**18.10** Não cabe à Bolsa Brasileira de Mercadorias qualquer responsabilidade pelas obrigações assumidas pelo fornecedor com o licitador, em especial com relação à forma e às condições de entrega dos bens ou da prestação de serviços e quanto à quitação financeira da negociação realizada.



**Estado do Rio de Janeiro**  
**Prefeitura Municipal de Barra Mansa**  
**Coordenadoria de Compras e Licitações**

**18.11** O foro designado para julgamento de quaisquer questões judiciais resultantes deste Edital será o local da realização do certame considerando aquele a que está vinculado a Pregoeira;

**18.12** A Pregoeira e sua Equipe de Apoio, atenderão aos interessados no horário de 14:00 hs às 17:00, de segunda a sexta-feira, exceto feriados, na Coordenadoria de compras e licitações para melhores esclarecimentos;

**18.13-** A documentação apresentada para fins de habilitação da Empresa vencedora fará parte dos autos da licitação e não será devolvida ao proponente;

**18.14** – Não havendo expediente ou ocorrendo qualquer fato superveniente que impeça a realização do certame na data marcada, a sessão será automaticamente transferida para o primeiro dia útil subsequente, no mesmo horário e local anteriormente estabelecido, desde que não haja comunicação da Pregoeira em contrário.

**18.15-** Os casos omissos neste Edital serão resolvidos pela Pregoeira, nos termos da legislação pertinente.

Barra Mansa, 06 de Novembro de 2018.

**THAIS DA SILVA MIRANDA**  
Assistente Técnico



**Estado do Rio de Janeiro**  
**Prefeitura Municipal de Barra Mansa**  
**Coordenadoria de Compras e Licitações**

**ANEXO I**  
**PREGÃO (ELETRÔNICO) Nº 103/2018**  
**PARTICIPAÇÃO EXCLUSIVA ME E EPP OU MEI**

**TERMO DE REFERÊNCIA**

LOTE	ITEM	QUANT.	UNID	DESCRIÇÃO	VALOR UNITÁRIO	VALOR TOTAL
01	01	15	UNIDADE	<b>COLETE:</b> CONFECCIONADO EM BRIM LEVE, NA COR CAQUI, 100% ALGODÃO, FECHAMENTO EM ZÍPER, QUANTIDADE TOTAL DE BOLSOS 08:02 GRANDES COM FECHAMENTO EM ZÍPER MEDINDO 25CM ALT X 25CM COMPR,04 MÉDIOS INFERIORES COM FECHAMENTO EM VELCRO MEDINDO 13CM ALT X 11 CM COMPR E 02 SUPERIORES COM FECHAMENTO EM VELCRO MEDINDO 16 CM ALT X 13 CM COMP. <b>TAMANHOS:</b> M – 02 unidades G – 04 unidades GG – 04 unidades EG – 03 unidades XG – 01 unidade XXG – 01 unidade	R\$ 94,04	R\$ 1.410,60
	02	09	UNIDADE	<b>CAMISA POLO BRANCA EM MALHA PIQUÊ</b> , COM DETALHE LARANJA NA GOLA E MANGAS, ABERTURA NA PARTE SUPERIOR COM 2 BOTÕES, COM BOLSO DO LADO ESQUERDO, ONDE SERÁ BORDADO A LOGOMARCA DO MUNICÍPIO (devem ser aplicados bordados diretamente sobre o tecido, no lado esquerdo dianteiro, no bolso na cor laranja. Para o bordado os fios devem ser de primeira qualidade, em cores firmes, que não descoram e não apresentem manchas, mesmo após sucessivas lavagens). Constituída de fio 30/1 penteada, mercerizada, de primeira qualidade e	R\$ 35,48	R\$ 319,32





**Estado do Rio de Janeiro**  
**Prefeitura Municipal de Barra Mansa**  
**Coordenadoria de Compras e Licitações**

			<p>punho da manga em ribana tipo 1/1 com um bolso do lado onde serão gravados as marcas, símbolos e logotipo.</p> <p><b>TAMANHOS:</b>  M – 03 unidades  G – 03 unidades  EG – 03 unidades</p>		
03	09	UNIDADE	<p>CAMISA POLO AZUL CLARO EM MALHA PIQUÊ, COM DETALHE AZUL ESCURO NA GOLA E MANGAS, ABERTURA NA PARTE SUPERIOR COM 2 BOTÕES, COM BOLSO DO LADO ESQUERDO, ONDE SERÁ BORDADO A LOGOMARCA DO MUNICÍPIO (devem ser aplicados bordados diretamente sobre o tecido, no lado esquerdo dianteiro, no bolso na cor azul escuro. Para o bordado os fios devem ser de primeira qualidade, em cores firmes, que não descoram e não apresentem manchas, mesmo após sucessivas lavagens).</p> <p>Constituída de fio 30/1 penteada, mercerizada, de primeira qualidade e punho da manga em ribana tipo 1/1 com um bolso do lado onde serão gravados as marcas, símbolos e logotipo.</p> <p><b>TAMANHOS:</b>  M – 03 unidades  G – 03 unidades  EG – 03 unidades</p>	R\$ 35,31	R\$ 317,79
04	125	UNIDADE	<p>CAMISA PRETA DE MANGA CURTA, DECOTE REDONDO TRADICIONAL COM FRISO DE BEIRA 1,5CM, EM RIBANA DE 1X1 CM, INSERÇÃO EM SILK DA LOGOMARCA NA PARTE FRONTAL E SUPERIOR</p> <p><b>TAMANHOS:</b>  P – 20 unidades  M – 30 unidades  G – 45 unidades  EG – 30 unidades</p>	R\$ 19,57	R\$ 2.446,25
05	14		<p>JALECO MANGA LONGA, TECIDO OXFORD, ABERTURAS LATERAIS PARA BOLSO DE CALÇA, GOLA</p>	R\$ 45,35	R\$ 634,90



**Estado do Rio de Janeiro**  
**Prefeitura Municipal de Barra Mansa**  
**Coordenadoria de Compras e Licitações**

			TRADICIONAL, CUMPRIMENTO ATÉ A ALTURA DOS JOELHOS, COM UM BOLSO NA FRENTE NA PARTE SUPERIOR ONDE SERÁ BORDADO. <b>TAMANHOS:</b> M – 02 unidades G – 06 unidades EG – 06 unidades		
06	40		CAMISA GOLA POLO EM MALHA , COM BORDADO LADO ESQUERDO E DIREITO. <b>TAMANHOS:</b> P – 06 unidades M – 20 unidades G – 14 unidades	R\$ 36,19	R\$ 1.447,60
07	10		CAMISA GOLA POLO EM MALHA , COM BORDADO LADO ESQUERDO E DIREITO. <b>TAMANHOS:</b> GG – 04 unidades EG – 06 unidades	R\$ 36,81	R\$ 368,10
08	10		CAMISA GOLA REDONDA OU V EM MALHA FRIA , COM BORDADO LADO ESQUERDO E DIREITO. <b>TAMANHOS:</b> M – 01 unidade G – 06 unidades EG – 03 unidades	R\$ 28,39	R\$ 283,90
09	100		<b>JALECO BRANCO</b> CONFECCIONADO EM TECIDO OXFORD, COM MANGA LONGA, PUNHO, GOLA TIPO PADRE, COMPRIMENTO ATÉ O JOELHO, LAPELA NAS COSTAS E COM 4 BOLSOS, ONDE NOS BOLSOS SUPERIORES SERÃO IMPRESOS LOGOTIPO DA PREFEITURA DE BARRA MANSA E O LOGOTIPO DO PROJETO BRASIL SORRIDENTE EM OUTRO. OS OUTROS DOIS BOLSOS SERÃO CONFECCIONADOS NA ALTURA DO QUADRIL. OS JALEOS SERÃO CONFECCIONADOS EM 4 TAMANHOS DIFERENTES. <b>TAMANHOS:</b>	R\$ 43,95	R\$ 4.395,00



**Estado do Rio de Janeiro**  
**Prefeitura Municipal de Barra Mansa**  
**Coordenadoria de Compras e Licitações**

			P – 16 unidades M – 54 unidades G – 24 unidades EG – 06 unidades		
10	22		<p><b>CONJUNTO CALÇA E GANDOLA EM RIP STOP.</b>  <b>*CALÇA:</b> COM ELÁSTICO ATRÁS E CÓS NA FRENTE COM FECHAMENTO DE BOTÃO DE PRESSÃO E ZIPER PARA MELHOR AJUSTE NA CINTURA E MELHOR CAIMENTO, PASSANTE PARA CINTO, BOLSO NAS 2 PERNAS COM TAMPA EM VELCRO, 2 BOLSOS TRASEIROS COM TAMPA EM VELCRO, FORRO E ESPUMA NO JOELHO, TARJA REFLETIVA NA PERNA COM 5 CM. <b>OBS:</b> O MODELO FEMININO TEM O CÓS MAIS BAIXO EM 4 CM.  <b>*GANDOLA:</b> COM MANGA REMOVÍVEIS EM ZIPER, BRASÃO DA PREFEITURA EM SILK NA FRENTE, COSTAS EM SILK CENTRAL DE AMBULÂNCIA, FAIXA REFLETIVO DE 5 CM NAS COSTAS, FRENTE E MANGAS, 2 BOLSOS COM TAMPA DE VELCRO NA FRENTE, FECHAMENTO FRONTAL COM ZIPE., TOTALMENTE REFORÇADA COM TRAVETES.  <b>TAMANHOS:</b>  M – 10 unidades  G – 08 unidades  GG – 04 unidades</p>	R\$ 244,99	R\$ 5.389,78
11	22		<p>CAMISETA BRANCA: ESTAMPADA FRENTE ( BRASÃO DA PREFEITURA ) E COSTAS ( CENTRAL DE AMBULÂNCIA ), EM PV ( POLIÉSTER COM VISCOSE ).  <b>TAMANHOS:</b>  M – 10 unidades  G – 08 unidades  GG – 04 unidades</p>	R\$ 17,19	R\$ 378,18
<b>TOTAL</b>			*****		<b>R\$17.391,42</b>



**Estado do Rio de Janeiro**  
**Prefeitura Municipal de Barra Mansa**  
**Coordenadoria de Compras e Licitações**

**VALOR TOTAL: R\$ 17.391,42**

**MODELO ITEM 01**



**MODELO ITENS 02 E 03**

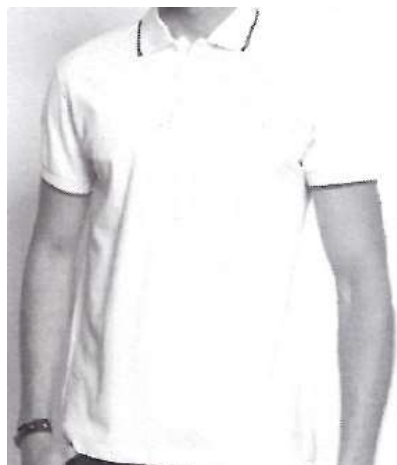



**Estado do Rio de Janeiro**  
**Prefeitura Municipal de Barra Mansa**  
**Coordenadoria de Compras e Licitações**

**MODELO ITEM 04**



*modelo de camisa cor preta, silk em laranja e branco*



*modelo de camisa cor preta, silk em laranja*



**Estado do Rio de Janeiro**  
**Prefeitura Municipal de Barra Mansa**  
**Coordenadoria de Compras e Licitações**

**MODELO ITEM 05**



**MODELO ITENS 06 E 07 – A COR DA CAMISA A SER DEFINIDA**



**MODELO ITEM 08 – SIMILIAR AO ITEM 07 SEM A PALAVRA FISCALIZACÃO**





**Estado do Rio de Janeiro**  
**Prefeitura Municipal de Barra Mansa**  
**Coordenadoria de Compras e Licitações**

**MODELO ITEM 09**



**MODELO ITEM 10**





**Estado do Rio de Janeiro**  
**Prefeitura Municipal de Barra Mansa**  
**Coordenadoria de Compras e Licitações**

**MODELO ITEM 12**



a) A arrematante do lote deverá apresentar, no prazo de 03 dias úteis, os documentos de habilitação, constantes no ANEXO II, sob pena de desclassificação.

b) Condições de pagamento: 30 dias corridos após a entrega da nota fiscal, devidamente atestado o recebimento dos materiais.

c) Validade da proposta: 60 dias

d) Prazo de entrega: imediata, sendo provisória no ato da entrega e definitiva após conferência e ateste da nota fiscal no prazo máximo de 05(cinco) dias úteis.

**f)-CONDIÇÕES DE PREENCHIMENTO DE NOTA FISCAL.**

- Os campos obrigatórios na Nota Fiscal devem ser preenchidos de forma correta, legível, sem rasuras e em conformidade com a nota de empenho;



**Estado do Rio de Janeiro**  
**Prefeitura Municipal de Barra Mansa**  
**Coordenadoria de Compras e Licitações**

- Para permitir a correta identificação do produto ou serviço, descreve-lo de forma completa e em conformidade com o Edital;
- No caso de equipamentos, se possível, constar o número de série e marca do bem.



**Estado do Rio de Janeiro**  
**Prefeitura Municipal de Barra Mansa**  
**Coordenadoria de Compras e Licitações**

**PREGÃO (ELETRÔNICO) Nº 103/2018**  
**PARTICIPAÇÃO EXCLUSIVA ME E EPP OU MEI**

**ANEXO II – Exigências para habilitação**

**Regularidade Fiscal- Serão aceitas Certidões Positivas com efeito de Negativas**

**a) Cartão de Inscrição no Cadastro Nacional de Pessoas Jurídicas (CNPJ)**, expedido pela Secretaria da Receita Federal do Ministério da Fazenda;

**b) Prova de inscrição no Cadastro de Contribuintes Estadual ou Municipal**, relativo ao domicílio ou sede da licitante, pertinente ao seu ramo de atividade e compatível com o objeto desta licitação;

**c) Certidão Negativa de Débito com a Fazenda Federal** conjunta com a Dívida Ativa da União, conforme portaria conjunta PGFN/RFB n. 2 de 31 de agosto de 2005 em validade, relativa à sede da licitante, compreendendo também a **regularidade com os débitos previdenciários**;

**c) Certidão Negativa, expedida pela Fazenda Estadual (ICMS)** da sede da empresa;  
**OBS.: As empresas sediadas no Estado do Rio de Janeiro deverão apresentar também a CERTIDÃO NEGATIVA DE DÍVIDA ATIVA DO ESTADO, em validade, conforme determina a Resolução Conjunta PGE/SER nº 033 de 24/11/2004 da Secretaria de Estado da Receita e Procuradoria Geral do Estado.**

**d) Certidão Negativa, expedida pela Fazenda Municipal** da sede da empresa;

**e) Certificado de Regularidade de Situação junto ao Fundo de Garantia por Tempo de Serviço (FGTS)**, expedido pela Caixa Econômica Federal;

**f) Proposta financeira atualizada** (Anexo V);

**g) Declaração de superveniência** (Anexo III);

**Documentação relativa à qualificação econômico-financeira:**

**a) Certidão Negativa de Falência e Concordata** expedida pelo Distribuidor da sede da pessoa jurídica até 90 (noventa) dias da data da abertura das propostas;

- A certidão acima mencionada deverá estar acompanhada de Declaração do Poder Judiciário indicando o número de cartórios distribuidores existentes no Município da licitante, devendo ser apresentadas tantas certidões quantos forem os cartórios indicados na Declaração.
- Será admitida a participação no certame de empresas em recuperação judicial desde que esteja devidamente homologada em juízo.



**Estado do Rio de Janeiro**  
**Prefeitura Municipal de Barra Mansa**  
**Coordenadoria de Compras e Licitações**

**b) Certidão Negativa de Débitos perante a Justiça do Trabalho**, afim de provar a inexistência de débitos inadimplidos, nos termos do Título VII-A da Consolidação das Leis do Trabalho, aprovada pelo Decreto Lei nº 5.452 de 1º de Maio de 1943.

**Documentação relativa à habilitação jurídica:**

**a) Registro Comercial**, no caso de empresa individual;

**b) Ato Constitutivo, Estatuto ou Contrato Social** em vigor, devidamente registrado, em se tratando de sociedades comerciais, e, no caso de sociedades por ações, acompanhado de documentos de eleição de seus administradores;

**c) Cópia do decreto de autorização** para que se estabeleçam no país e ato de registro ou autorização para funcionamento expedido pelo órgão competente, no caso de empresas ou sociedades estrangeiras;

**d) Inscrição do Ato Constitutivo**, no caso de sociedades civis, acompanhada de prova de diretoria em exercício;

**e) Declaração que não possui menores de 18 (dezoito) anos** em trabalho noturno, perigoso ou insalubre, e de qualquer trabalho a menores de 16 (dezesseis) anos, salvo na condição de aprendiz, a partir de 14 (quatorze) anos conforme ou **Certidão Negativa de Ilícitos Trabalhistas** praticados contra trabalhadores menores de 18 (dezoito) anos e maiores de 14 (quatorze) anos, expedida pela Delegacia Regional do Trabalho do Estado de sua Sede ou Órgão Competente do Estado de sua Sede ou Declaração firmada pelo licitante, conforme Decreto Federal nº 4358 de 05 de Setembro de 2002 (Anexo IV).

**f) Não será admitida a participação de licitantes suspensos temporariamente** pela Administração Municipal Direta e Indireta, nos termos do art. 87, inciso III, da Lei Federal nº 8.666/93; e licitantes declaradas inidôneas, seja qual for o órgão ou entidade que tenha aplicado a reprimenda, em qualquer esfera da Administração Pública, seja Federal, Estadual ou Municipal, nos termos do art. 87, inciso IV, da Lei Federal nº 8.666/93.

**g) A falta de quaisquer dos documentos mencionados, ou a apresentação dos mesmos em desacordo com o presente edital, implicará na desclassificação da licitante.**

**h) Os documentos deverão ser apresentados por meio de cópias autenticadas por Tabelião de Notas ou apresentação de cópia comum, juntamente com o documento original que será autenticado por funcionário da unidade que realiza a licitação**, ou publicação em órgão de Imprensa Oficial e ter validade para o período da licitação, não sendo aceitas cópias de documentos que se mostrarem ilegíveis ou defeituosas. Na necessidade de autenticação de qualquer documento por parte da Coordenadoria de Compras e Licitações da PMBM, seu original deve ser apresentado no momento da abertura de seu envelope de documentação, pois o original incluído no envelope "B", fará parte integrante do Processo Administrativo, não estando sujeito a devolução.



**Estado do Rio de Janeiro**  
**Prefeitura Municipal de Barra Mansa**  
**Coordenadoria de Compras e Licitações**

**PREGÃO (ELETRONICO) Nº 103/2018**  
**PARTICIPAÇÃO EXCLUSIVA ME E EPP OU MEI**

**ANEXO III – DECLARAÇÃO DE INEXISTÊNCIA DE FATOS IMPEDITIVOS**

**PREGÃO ELETRÔNICO Nº103/2018**

(Nome da Empresa), CNPJ/MF Nº (000), sediada (Endereço Completo), declara, sob as penas da Lei, que até a presente data inexistem fatos impeditivos para sua habilitação no presente processo ciente da obrigatoriedade de declarar ocorrências posteriores.

(Local e Data)

---

(Nome e Número da Carteira de Identidade do Declarante)

OBS.: Está declaração deverá ser emitida em papel timbrado da empresa proponente e carimbada com o número do CNPJ.





**Estado do Rio de Janeiro**  
**Prefeitura Municipal de Barra Mansa**  
**Coordenadoria de Compras e Licitações**

**PREGÃO (ELETRONICO) Nº 103/2018**  
**PARTICIPAÇÃO EXCLUSIVA ME E EPP OU MEI**

**ANEXO IV – DECLARAÇÃO DE INEXISTENCIA DE EMPREGADOS MENORES**

**PREGÃO ELETRÔNICO Nº 103/2018**

**PAPEL TIMBRADO DA EMPRESA**

**REF: nº \_\_\_\_/2018**

\_\_\_\_\_ inscrito no CNPJ nº \_\_\_\_\_, por intermédio de seu representante legal o(a) Sr(a) \_\_\_\_\_, portador(a) da Carteira de Identidade nº \_\_\_\_\_ e do CPF nº \_\_\_\_\_, **DECLARA**, para fins do disposto no **inciso V do art.27 da Lei nº 8.666, de 21 de junho de 1993**, acrescido pela Lei nº 9.854, de 27 de outubro de 1999, que não emprega menor de dezoito anos em trabalho noturno, perigoso ou insalubre e não emprega menor de dezesseis anos.

Ressalva: emprega menor, a partir de quatorze anos, na condição de aprendiz ( ).

OSB: Em caso afirmativo, assinalar a ressalva acima.

Barra Mansa, ..... de .....de 2018

**Empresa: .....**  
**Representante Legal: (Nome completo)**



**Estado do Rio de Janeiro**  
**Prefeitura Municipal de Barra Mansa**  
**Coordenadoria de Compras e Licitações**

**PREGÃO (ELETRONICO) Nº 103/2018**  
**PARTICIPAÇÃO EXCLUSIVA ME E EPP OU MEI**

**ANEXO V – CARTA-PROPOSTA PARA FORNECIMENTO**

**A Coordenadoria de Compras e licitações**

Prezados Senhores,

Ref.: PREGÃO ELETRÔNICO Nº **103/2018**– Comissão de Licitação – Carta-Proposta.

Apresentamos nossa proposta para fornecimento dos Itens abaixo discriminados, conforme Anexo I, que integra o instrumento convocatório da licitação em epígrafe.

LOTE	ITEM	QUANT.	UNID	DESCRIÇÃO	VALOR UNITÁRIO	VALOR TOTAL
01	01	15	UNIDADE	<b>COLETE:</b> CONFECCIONADO EM BRIM LEVE, NA COR CAQUI, 100% ALGODÃO, FECHAMENTO EM ZÍPER, QUANTIDADE TOTAL DE BOLSOS 08:02 GRANDES COM FECHAMENTO EM ZÍPER MEDINDO 25CM ALT X 25CM COMPR,04 MÉDIOS INFERIORES COM FECHAMENTO EM VELCRO MEDINDO 13CM ALT X 11 CM COMPR E 02 SUPERIORES COM FECHAMENTO EM VELCRO MEDINDO 16 CM ALT X 13 CM <b>COMP. TAMANHOS:</b> M – 02 unidades G – 04 unidades GG – 04 unidades EG – 03 unidades XG – 01 unidade XXG – 01 unidade	R\$	R\$
	02	09	UNIDADE	<b>CAMISA POLO BRANCA EM MALHA PIQUÊ, COM DETALHE LARANJA NA GOLA E MANGAS, ABERTURA NA PARTE SUPERIOR COM 2 BOTÕES, COM BOLSO DO LADO ESQUERDO, ONDE SERÁ BORDADO A LOGOMARCA DO MUNICÍPIO.</b> <b>TAMANHOS:</b> M – 03 unidades G – 03 unidades EG – 03 unidades	R\$	R\$



**Estado do Rio de Janeiro**  
**Prefeitura Municipal de Barra Mansa**  
**Coordenadoria de Compras e Licitações**

03	09	UNIDADE	CAMISA POLO AZUL CLARO EM MALHA PIQUÊ, COM DETALHE AZUL ESCURO NA GOLA E MANGAS, ABERTURA NA PARTE SUPERIOR COM 2 BOTÕES, COM BOLSO DO LADO ESQUERDO, ONDE SERÁ BORDADO A LOGOMARCA DO MUNICÍPIO. <b>TAMANHOS:</b> M – 03 unidades G – 03 unidades EG – 03 unidades	R\$	R\$
04	125	UNIDADE	CAMISA PRETA DE MANGA CURTA, DECOTE REDONDO TRADICIONAL COM FRISO DE BEIRA 1,5CM, EM RIBANA DE 1X1 CM, INSERÇÃO EM SILK DA LOGOMARCA NA PARTE FRONTAL E SUPERIOR, NOS <b>TAMANHOS:</b> P – 20 unidades M – 30 unidades G – 45 unidades EG – 30 unidades	R\$	R\$
05	14		JALECO MANGA LONGA, TECIDO OXFORD, ABERTURAS LATERAIS PARA BOLSO DE CALÇA, GOLA TRADICIONAL, CUMPRIMENTO ATÉ A ALTURA DOS JOELHOS, COM UM BOLSO NA FRENTE NA PARTE SUPERIOR ONDE SERÁ BORDADO. <b>TAMANHOS:</b> M – 02 unidades G – 06 unidades EG – 06 unidades	R\$	R\$
06	40		CAMISA GOLA POLO EM MALHA , COM BORDADO LADO ESQUERDO E DIREITO. <b>TAMANHOS:</b> P – 06 unidades M – 20 unidades G – 14 unidades	R\$	R\$
07	10		CAMISA GOLA POLO EM MALHA , COM BORDADO LADO ESQUERDO E DIREITO. <b>TAMANHOS:</b>	R\$	R\$



**Estado do Rio de Janeiro**  
**Prefeitura Municipal de Barra Mansa**  
**Coordenadoria de Compras e Licitações**

			GG – 04 unidades EG – 06 unidades		
08	10		CAMISA GOLA REDONDA OU V EM MALHA FRIA , COM BORDADO LADO ESQUERDO E DIREITO. <b>TAMANHOS:</b> M – 01 unidade G – 06 unidades EG – 03 unidades	R\$	R\$
09	100		<b>JALECO BRANCO</b> CONFECCIONADO EM TECIDO OXFORD, COM MANGA LONGA, PUNHO, GOLA TIPO PADRE, COMPRIMENTO ATÉ O JOELHO, LAPELA NAS COSTAS E COM 4 BOLSOS, ONDE NOS BOLSOS SUPERIORES SERÃO IMPRESOS LOGOTIPO DA PREFEITURA DE BARRA MANSA E O LOGOTIPO DO PROJETO BRASIL SORRIDENTE EM OUTRO. OS OUTROS DOIS BOLSOS SERÃO CONFECCIONADOS NA ALTURA DO QUADRIL. OS JALEOS SERÃO CONFECCIONADOS EM 4 TAMANHOS DIFERENTES. <b>TAMANHOS:</b> P – 16 unidades M – 54 unidades G – 24 unidades EG – 06 unidades	R\$	R\$
10	22		<b>CONJUNTO CALÇA E GANDOLA EM RIP STOP.</b> <b>*CALÇA:</b> COM ELÁSTICO ATRÁS E CÓS NA FRENTE COM FECHAMENTO DE BOTÃO DE PRESSÃO E ZIPER PARA MELHOR AJUSTE NA CINTURA E MELHOR CAIMENTO, PASSANTE PARA CINTO, BOLSO NAS 2 PERNAS COM TAMPA EM VELCRO, 2 BOLSOS TRASEIROS COM TAMPA EM VELCRO, FORRO E ESPUMA NO JOELHO, TARJA REFLETIVA NA PERNA COM 5 CM. <b>OBS:</b> O MODELO FEMININO TEM O CÓS MAIS BAIXO	R\$	R\$



**Estado do Rio de Janeiro**  
**Prefeitura Municipal de Barra Mansa**  
**Coordenadoria de Compras e Licitações**

			EM 4 CM. <b>*GANDOLA:</b> COM MANGA REMOVÍVEIS EM ZIPER, BRASÃO DA PREFEITURA EM SILK NA FRENTE, COSTAS EM SILK CENTRAL DE AMBULÂNCIA, FAIXA REFLETIVO DE 5 CM NAS COSTAS, FRENTE E MANGAS, 2 BOLSOS COM TAMPA DE VELCRO NA FRENTE, FECHAMENTO FRONTAL COM ZIPE,.TOTALMENTE REFORÇADA COM TRAVETES. <b>TAMANHOS:</b> M – 10 unidades G – 08 unidades GG – 04 unidades		
11	22		CAMISETA BRANCA: ESTAMPADA FRENTE ( BRASÃO DA PREFEITURA ) E COSTAS ( CENTRAL DE AMBULÂNCIA ), EM PV ( POLIÉSTER COM VISCOSE ). <b>TAMANHOS:</b> M – 10 unidades G – 08 unidades GG – 04 unidades	R\$	R\$
<b>TOTAL *****</b>					<b>R\$</b>

**1.IDENTIFICAÇÃO DO CONCORRENTE:**

RAZÃO SOCIAL:

CNPJ e INSCRIÇÃO ESTADUAL:

REPRESENTANTE E CARGO:

CARTEIRA DE IDENTIDADE E CPF:

ENDEREÇO e TELEFONE:

AGÊNCIA e Nº DA CONTA BANCÁRIA

**2. CONDIÇÕES GERAIS**

2.1. A proponente declara conhecer os termos do instrumento convocatório que rege a presente licitação.

**PREÇO (READEQUADO AO LANCE VENCEDOR)**

Deverá ser cotado, preço unitário e total do lote, de acordo com o Anexo I do Edital.

A proposta terá validade de 60 (sessenta) dias, a partir da data de abertura do pregão.

**PROPOSTA: R\$ (Por extenso)**

**VALOR UNITÁRIO: R\$ (Por extenso)**

**MARCA:** \_\_\_\_\_



**Estado do Rio de Janeiro**  
**Prefeitura Municipal de Barra Mansa**  
**Coordenadoria de Compras e Licitações**

**2.2** O preço proposto acima contempla todas as despesas necessárias ao pleno fornecimento, tais como os encargos (obrigações sociais, impostos, taxas etc.), cotados separados e incidentes sobre o fornecimento.

LOCAL E DATA

ASSINATURA E CARIMBO DA PROPONENTE

**(OBS.: REPRESENTANTE LEGAL DA EMPRESA)**





**Estado do Rio de Janeiro**  
**Prefeitura Municipal de Barra Mansa**  
**Coordenadoria de Compras e Licitações**

**PREGÃO (ELETRONICO) Nº 103/2018**  
**PARTICIPAÇÃO EXCLUSIVA ME E EPP OU MEI**

**ANEXO VI**

**CARTA DE CREDENCIAMENTO (modelo)**

**À**

**Comissão Permanente de Licitação**

**Coordenadoria de Compras e Licitações**

**Rua Luiz Ponce, nº 263 – Centro**

**Barra Mansa/RJ**

**Prezados Senhores:**

Pela presente fica credenciado o Sr. (nome) \_\_\_\_\_ (qualificação na empresa e residência completa \_\_\_\_\_, portador da carteira de identidade nº \_\_\_\_\_, expedida em \_\_\_\_/\_\_\_\_/\_\_\_\_ pelo \_\_\_\_\_), para representar esta empresa (razão social, endereço e CNPJ) \_\_\_\_\_ na Licitação modalidade Pregão Eletrônico nº --/2017 a ser realizada nesta data, podendo, para tanto, praticar todos os atos necessários, inclusive prestar esclarecimentos, receber avisos e notificações, manifestar a intenção de recorrer e de desistir dos recursos, formular ofertas e lances de preços na sessão, assinar atas e outros documentos.

Atenciosamente

**Nome completo do emitente**  
**Nº da carteira de identidade e órgão emissor**  
**Apor o carimbo da firma**

**OBS: A CARTA DE CREDENCIAMENTO SOMENTE TERÁ VALOR QUANDO ASSINADA PELO REPRESENTANTE LEGAL DA EMPRESA LICITANTE, COM PODERES ESTATUTÁRIOS E/OU CONTRATUAIS PARA CONSTITUIR MANDATÁRIOS.**



**Estado do Rio de Janeiro**  
**Prefeitura Municipal de Barra Mansa**  
**Coordenadoria de Compras e Licitações**

**PREGÃO (ELETRONICO) Nº 103/2018**  
**PARTICIPAÇÃO EXCLUSIVA ME E EPP OU MEI**

**ANEXO VII – DECLARAÇÃO DE CONHECIMENTO E ATENDIMENTO ÀS**  
**CONDIÇÕES DO EDITAL**

**MODELO DECLARAÇÃO**

Declaramos para todos os fins de direito, que conhecemos as especificações do objeto do pregão e os termos constantes no Edital de Pregão Eletrônico nº \_\_\_\_/18 e seu(s) ANEXOS e do Regulamento do Sistema de Licitação na Modalidade de Pregão da Bolsa Brasileira de Mercadorias(s), e que temos totais condições de atender e cumprir todas as exigências de fornecimento ali contidas, inclusive as demais formalidades relativas a documentação que deverá ser apresentada para fins habilitação.

Data:

---

Assinatura



**Estado do Rio de Janeiro**  
**Prefeitura Municipal de Barra Mansa**  
**Coordenadoria de Compras e Licitações**

**PREGÃO (ELETRONICO) Nº 103/2018**  
**PARTICIPAÇÃO EXCLUSIVA ME E EPP OU MEI**

**ANEXO VIII**

**MINUTA DE DECLARAÇÃO DE MICROEMPRESA, EMPRESA DE PEQUENO PORTE E MICROEMPREENDEDOR INDIVIDUAL**

Para fins de participação na licitação de Modalidade Pregão Eletrônico Nº. \_\_\_ de 2018 a (o) (NOME COMPLETO DO PROPONENTE)....., CNPJ, sediada (o) .....(ENDEREÇO COMPLETO), declara sob as penas da Lei que é (Microempresa, Empresa de Pequeno Porte ou Microempreendedor individual, conforme o caso), na forma da Lei complementar nº 123, de 14 de dezembro de 2006.

Local e Data

Nome e identificação do Declarante

OBS: A presente declaração deverá ser assinada por representante legal do PROPONENTE