



Processo: **6761/2018**

FLS: _____

**ESTADO DO RIO DE JANEIRO
Prefeitura Municipal de Barra Mansa**

EDITAL

TOMADA DE PREÇOS Nº 007/2018

Data da Abertura: 14/06/2018

Horário: 09:00 horas

Dotação Orçamentária:

A **Comissão Permanente de Licitação da Prefeitura Municipal de Barra Mansa**, designada pela Portaria nº 009/2018, de 08 de Janeiro de 2018, torna público, para conhecimento dos interessados, nos termos da Lei 8.666/93 e suas alterações, que na data, horário, e local acima indicado, estará reunida com a finalidade de receber documentos para habilitação e propostas para **CONTRATAÇÃO DE EMPRESA ESPECIALIZADA PARA REALIZAR IMPLANTAÇÃO DE 02 (DUAS) ACADEMIAS AO AR LIVRE – BAIROS VILA BRÍGIDA E VILA DOS REMÉDIOS – CONTRATO DE REPASSE 831436*1035.892-73/2016/MINISTÉRIO DO ESPORTE/CAIXA ECONÔMICA FEDERAL**, em atendimento ao solicitado pela Secretaria Municipal de Planejamento Urbano, cujo julgamento será feito pelo **MENOR PREÇO (global)**, sob regime de **EMPREITADA POR PREÇO UNITÁRIO**, desde que obedecidas às especificações deste instrumento.

1- DO OBJETO DA LICITAÇÃO:

1.1 – Esta licitação tem por objeto a obtenção de proposta mais vantajosa para **CONTRATAÇÃO DE EMPRESA ESPECIALIZADA PARA REALIZAR IMPLANTAÇÃO DE 02 (DUAS) ACADEMIAS AO AR LIVRE – BAIROS VILA BRÍGIDA E VILA DOS REMÉDIOS – CONTRATO DE REPASSE 831436*1035.892-73/2016/MINISTÉRIO DO ESPORTE/CAIXA ECONÔMICA FEDERAL** conforme modelo Anexo I, constante do presente Edital.

2 – DO CRITÉRIO DE ACEITABILIDADE DE PREÇO:

2.1 – O limite máximo que a Administração se propõe a pagar é de **R\$ 100.818,27 (cem mil e oitocentos e dezoito reais e vinte e sete centavos)**, acima do qual, as propostas estarão desclassificadas, em conformidade com o Artigo 40, Inciso X, c/c o Artigo 48, Inciso II, todos da Lei Federal nº 8.666/93.

3 - DAS CONDIÇÕES DE PARTICIPAÇÃO:

Somente poderão participar desta licitação as empresas inscritas no Cadastro de Fornecedores/Prestadores de Serviços da **Comissão Permanente de Licitação da Prefeitura**



Processo: **6761/2018**

FLS: _____

ESTADO DO RIO DE JANEIRO
Prefeitura Municipal de Barra Mansa

Municipal de Barra Mansa ou das secretarias e/ou autarquias deste município, na categoria específica ao objeto desta Tomada de Preços ou as que atenderem as condições para o cadastramento até o terceiro dia anterior à data do recebimento das propostas.

3.1 – As empresas que desejarem participar deste certame através de Procurador deverão apresentar, no início da licitação, PROCURAÇÃO com poderes específicos ou **CARTA DE CREDENCIAMENTO**, conforme modelo (ANEXO II), devendo ambas ser devidamente assinadas, com carimbo do licitante. A falta deste documento, não inabilitará a empresa participante.

Obs: A Carta de Credenciamento indicará o representante da empresa, que poderá ser o diretor ou sócio da empresa, procurador ou pessoa especialmente credenciada. O documento deverá ser preenchido com todos os dados pessoais e o credenciado será o único a intervir em todos os procedimentos licitatórios (apresentação da proposta).

3.1.1 – Caso a representação na licitação se faça através de diretor ou sócio da empresa, devidamente comprovado, fica dispensado a apresentação do documento referido no item 3.1, desta TOMADA DE PREÇOS.

3.2 – Não poderão participar deste certame, aquelas empresas que estiverem sob falência, concordata, concurso de credores, dissolução, liquidação, ou em regime de consórcio, qualquer que seja sua forma de constituição, empresas estrangeiras que não estejam regularmente estabelecidas no País ou que tenham sido declarados inidôneos por qualquer órgão público ou suspensa pela Prefeitura Municipal de Barra Mansa. Também não poderão participar deste certame, empresas que tenham no seu quadro societário, servidor desta prefeitura ou demais casos citados no Art. 9 da Lei Federal n. 8.666/93.

3.2.1 - Não será admitida a participação de licitantes suspensos temporariamente pela Administração Municipal Direta e Indireta, nos termos do art. 87, inciso III, da Lei Federal nº 8.666/93; e licitantes declaradas inidôneas, seja qual for o órgão ou entidade que tenha aplicado a reprimenda, em qualquer esfera da Administração Pública, seja Federal, Estadual ou Municipal, nos termos do art. 87, inciso IV, da Lei Federal nº 8.666/93.

3.2.2 - Será admitido a participarem do certame empresas em recuperação judicial, cujo plano de recuperação já tenha sido devidamente homologada em juízo competente.

3.3 – As participantes deverão apresentar a documentação de habilitação e proposta, em 02 (dois) envelopes distintos, fechados e indevassáveis, contendo, em suas partes externas, além do nome da empresa participante, a seguinte subscrição:

PREFEITURA MUNICIPAL DE BARRA MANSA



Processo: **6761/2018**

FLS: _____

**ESTADO DO RIO DE JANEIRO
Prefeitura Municipal de Barra Mansa**

**COMISSÃO PERMANENTE DE LICITAÇÃO
LICITAÇÃO MODALIDADE TOMADA DE PREÇOS Nº 007/2018
RUA LUIS PONCE, Nº 263-CENTRO-BARRA MANSA-RJ.**

1 -ENVELOPE “A”- HABILITAÇÃO

2 -ENVELOPE “B”- PROPOSTA COMERCIAL.

3.5 – As participantes que enviarem seus envelopes pelo Correio, sem representantes credenciados poderão renunciar expressamente ao direito de interpor recurso e ao prazo respectivo relativo a fase de habilitação, concordando com o prosseguimento deste certame licitatório, enviando, juntamente com os documentos de Habilitação, Envelope “A”, o Termo de Renúncia, conforme modelo Anexo III, desta TOMADA DE PREÇOS.

3.6 – Não haverá tolerância para atrasos, não sendo permitida a participação de licitantes que chegarem após o término do horário fixado para credenciamento. Rigorosamente após o término da fase de credenciamento, se dará início aos trabalhos de recebimento e abertura dos envelopes contendo os Documentos de Habilitação e Proposta Comercial.

4 – HABILITAÇÃO PRELIMINAR – ENVELOPE “A”:

4 - Certificado de Registro no Cadastro de Fornecedores/Prestadores de Serviços da Comissão Permanente de Licitação, da Prefeitura Municipal de Barra Mansa ou de suas Autarquias, em validade, na categoria específica;

OBS.: Somente a apresentação do Certificado de Registro Cadastral, em validade, NÃO SUBSTITUIRÁ as documentações exigidas nos subitens 4.1 ao 4.1.18.

4.1 - A habilitação à presente licitação será feita mediante comprovação de Regularidade Fiscal, Jurídica e Qualificação Técnica, através da apresentação, por pessoa autorizada, do ENVELOPE “A”- HABILITAÇÃO, contendo a seguinte documentação:

HABILITAÇÃO JURÍDICA:

4.1.1 - Registro no Registro Público de Empresas Mercantis, em se tratando de empresário individual ou sociedade empresária;

4.1.2 - Registro no Registro Civil das Pessoas Jurídicas, em se tratando de sociedade simples;

4.1.3 - Ato constitutivo, estatuto ou contrato social em vigor, devidamente registrado, no registro correspondente;



Processo: **6761/2018**

FLS: _____

ESTADO DO RIO DE JANEIRO
Prefeitura Municipal de Barra Mansa

4.1.4 - Documentos que indiquem os atuais responsáveis pela administração, salvo se já constarem no contrato social em vigor, no caso das demais sociedades;

4.1.5 - Cópia do decreto de autorização para que se estabeleçam no país e ato de registro ou autorização para funcionamento expedido pelo órgão competente, no caso de empresas ou sociedades estrangeiras;

4.1.6 - Comprovante de inscrição no Cadastro Geral de Contribuintes do Ministério da Fazenda (C.N.P.J.), relativa à sede da licitante;

4.1.7 - Prova de inscrição no Cadastro de Contribuintes Estadual ou Municipal, se houver, relativo ao domicílio ou sede da licitante, pertinente ao seu ramo de atividade e compatível com o objeto desta licitação;

REGULARIDADE FISCAL:

4.1.8 - Certidão Negativa de Débito com a Fazenda Federal conjunta com a Dívida Ativa da União, conforme portaria conjunta PGFN/RFB n. 2 de 31 de agosto de 2005 em validade, relativa à sede da licitante, compreendendo também a **regularidade com os débitos previdenciários**;

4.1.9 - Certidão Negativa de Débito com a Fazenda Estadual, em validade, relativa à sede da licitante, autenticada ou cópia acompanhada do original para conferência.

OBS.: As empresas sediadas no Estado do Rio de Janeiro deverão apresentar também a CERTIDÃO NEGATIVA DE DÍVIDA ATIVA DO ESTADO, em validade, conforme determina a Resolução Conjunta PGE/SER nº 033 de 24/11/2004 da Secretaria de Estado da Receita e Procuradoria Geral do Estado.

4.1.10 - Certidão Negativa de Débito com a Fazenda Municipal, em validade, relativa à sede da licitante, autenticada ou cópia acompanhada do original para conferência.

4.1.11 - Certificado de Regularidade de Situação (FGTS), emitido pela Caixa Econômica Federal, em validade, conforme Artigo 2º, da Lei Federal 9.012, de 30.03.95.

4.1.12 - Certidão Negativa de Débitos perante a Justiça do Trabalho, afim de provar a inexistência de débitos inadimplidos, nos termos do Título VII-A da Consolidação das Leis do Trabalho, aprovada pelo Decreto-Lei n. 5.452, de 1º de maio de 1943.

4.1.13 - Certidão Negativa de Ilícitos Trabalhistas praticados contra trabalhadores menores de 18 (dezoito) anos e maiores de 14(quatorze) anos, expedida pela Delegacia Regional do Trabalho



Processo: **6761/2018**

FLS: _____

ESTADO DO RIO DE JANEIRO
Prefeitura Municipal de Barra Mansa

do Estado de sua Sede ou Órgão Competente do Estado de sua Sede **ou Declaração** firmada pelo licitante, conforme Decreto Federal nº 4358 de 05 de Setembro de 2002 de acordo com **Anexo IV**.

4.1.14 - Declaração de Inexistência de Fatos Impeditivos assinada pelo representante legal com poderes específicos, confirmando que a licitante não se encontra em processo de falência ou concordata e que também não está impedida de contratar com a administração pública em razão de penalidades ou sanções, conforme modelo no **ANEXO IX**.

QUALIFICAÇÃO TÉCNICA:

4.1.15 - Apresentação de 1 (um) ou mais atestados de capacidade técnica averbado no CREA ou CAU, concedido por pessoa jurídica de direito público ou privado, que comprove que a licitante tenha executado de forma satisfatória serviços compatíveis com o objeto desta contratação.

O atestado de capacidade técnica deverá conter, no mínimo, as seguintes informações:

4.1.15.1 - identificação da pessoa jurídica e do responsável pela emissão do atestado com identificação da licitante;

4.1.15.2 - Descrição clara dos serviços prestados;

4.1.16 – Prova de registro no **CREA - Conselho Regional de Engenharia ou CAU – Conselho de Arquitetura e Urbanismo** da empresa e do engenheiro/arquiteto responsável, através de certidão incluindo necessariamente em seu quadro técnico, no mínimo, 01 (um) Engenheiro Civil ou 01 (um) Arquiteto, sendo inválida a certidão que não apresentar rigorosamente a situação atualizada da empresa, conforme resolução 266/79, do CONFEA. As certidões emitidas em outros Estados deverão conter visto do CREA / CAU do Rio de Janeiro, conforme Lei nº 5194/66 e Resolução nº 413/97 do CONFEA;

QUALIFICAÇÃO ECÔNOMICA FINANCEIRA:

4.1.17 - Certidão Negativa de Falência ou Concordata expedida pelo Distribuidor da sede da Pessoa Jurídica;

4.1.17.1 Será admitido a participarem do certame empresas em recuperação judicial desde que esteja devidamente homologada em juízo.

4.1.17.2 A certidão acima mencionada deverá estar acompanhada de Declaração do Poder Judiciário, indicando o número de cartórios distribuidores existentes no Município da



Processo: **6761/2018**

FLS: _____

ESTADO DO RIO DE JANEIRO
Prefeitura Municipal de Barra Mansa

licitante, devendo ser apresentadas tantas certidões quantos forem os cartórios indicados na declaração.

4.1.18 – Balanço Patrimonial e Demonstrações Contábeis do último exercício social já exigível e apresentados na forma da lei (Termo de Abertura e Encerramento registrada ou autenticada na Junta Comercial da sede ou domicílio, ou publicados em diário oficial) que comprovem a boa situação financeira da empresa, vedada a sua substituição por balancetes ou balanços provisórios, podendo ser atualizados por índices oficiais quando encerrados há mais de 3 (três) meses da data da apresentação da proposta;

4.1.18.1 - O Capital social não poderá ser inferior a 10% (dez por cento) do valor global da licitação.

4.1.18.2 - Os demonstrativos contábeis deverão estar assinados pelo representante legal da empresa e Contabilista responsável, ou por outro profissional equivalente, devidamente registrado no Conselho Regional de Contabilidade.

4.1.18.3 - A Qualificação Econômico-Financeira da Licitante será avaliada com base no Balanço Patrimonial, referente ao último exercício, aplicando-se os seguintes indicadores e critérios.

4.1.18.3.1- Quociente de Liquidez Geral (QLG), assim composto:

$$\text{QLG} = \frac{\text{AC} + \text{RLP}}{\text{PC} + \text{ELP}}$$

Onde:

AC é o ativo circulante

RLP é o realizável em longo prazo

PC é o passivo circulante

ELP é o exigível em longo prazo

4.1.18.3.2. Quociente de Liquidez Corrente (QLC), assim composto:

$$\text{QLC} = \frac{\text{AC}}{\text{PC}}$$

Onde:

AC é o ativo circulante

PC é o passivo circulante

4.1.18.3.3. Os licitantes deverão apresentar em papel timbrado devidamente assinado, os resultados de cada uma das operações indicadas nos itens **4.1.18.3.1e 4.1.18.3.2.** que deverão, individualmente, ser igual ou superior a 1 (um).



Processo: **6761/2018**

FLS: _____

ESTADO DO RIO DE JANEIRO
Prefeitura Municipal de Barra Mansa

4.1.19 – Termo de Renúncia, caso a participante envie apenas seus envelopes, sem representante credenciado e desejar renunciar ao direito de interpor recurso e ao prazo respectivo da fase de habilitação, concordando com o prosseguimento do procedimento licitatório, conforme modelo **Anexo III**.

4.1.20 – Certificado de visita técnica fornecido pela Prefeitura Municipal de Barra Mansa, emitido no dia da visita técnica para conhecimento dos locais de execução dos serviços referidos no objeto do Edital e no Termo de referência, para constatar as condições de execução e peculiaridades inerentes a natureza dos trabalhos, para as licitantes efetuarem levantamentos e tomar conhecimento de todos os elementos necessários à elaboração da proposta, ou declaração conforme subitem 4.1.20.2.

4.1.20.1- A Visita Técnica, acompanhada pelos técnicos da Prefeitura Municipal de Barra Mansa aos locais da obra, será agendada com o **Sr. Alexandre Carneiro**, pelo telefone (24) 2106-3400, 2106-3450 no horário de 09:00 às 16:00 h. A visita técnica deverá ser realizada por engenheiro responsável técnico da licitante, comprovada através da Certidão de Registro do CREA ou CAU do responsável técnico. Após o final da vistoria, será emitido o Certificado de Vistoria Técnica.

4.1.20.2 - Atestado de visita técnica ou, declaração formal assinada pelo responsável técnico da empresa licitante, sob as penalidades da lei, informando que tem pleno conhecimento das condições e peculiaridades inerentes à natureza dos trabalhos, que assume total responsabilidade pela não realização da visita e que não utilizará desta prerrogativa para quaisquer questionamentos futuros que ensejem avenças técnicas ou financeiras que venham a onerar a administração.

Obs.: Os documentos originais apresentados para fins de autenticação (conferência com o original) deverão ser entregues à Comissão Permanente de Licitação, na Sessão de Abertura dos Envelopes de Habilitação, de preferência, por fora deste envelope, sendo que a respectiva cópia, deverá estar legível e dentro do Envelope “A”- Habilitação devidamente lacrado.

4.2 - Os envelopes “A” e “B” também poderão ser encaminhados por via postal ou similar, em envelope fechado, em cujo anverso conste expressamente o número desta TOMADA DE PREÇOS, além da data e hora marcadas para abertura e endereçamento à Prefeitura Municipal de Barra Mansa, especificamente à Comissão Permanente de Licitação. O Município de Barra Mansa não assume responsabilidade por eventuais atrasos na entrega da documentação que impliquem na impossibilidade de participação na licitação.

4.3 – Toda a documentação (cópias) apresentada pelas Empresas candidatas à Habilitação será anexada ao processo de licitação, mesmo daquelas Empresas que não forem consideradas



Processo: **6761/2018**

FLS: _____

ESTADO DO RIO DE JANEIRO
Prefeitura Municipal de Barra Mansa

habilitadas e será rubricada pelos membros da Comissão Permanente de Licitação e pelos licitantes presentes.

4.4 – Para as certidões que não consignarem prazo de validade, será considerado o prazo de 90 (noventa) dias a contar da data de sua emissão.

4.5. As microempresas ou empresas de pequeno porte, deverão apresentar toda a documentação exigida para efeito de comprovação de regularidade fiscal, mesmo que esta apresente alguma restrição.

4.6. Havendo alguma restrição na comprovação da regularidade fiscal das **microempresas, empresas de pequeno porte** ou **micro empreendedores individuais**, será assegurado o prazo de 05 (cinco) dias úteis, cujo termo inicial corresponderá ao momento em que o proponente for declarado vencedor deste certame, prorrogáveis por igual período, a critério do Presidente, para a regularização da documentação, pagamento ou parcelamento do débito e emissão de eventuais certidões negativas ou positivas com efeito de negativa.

4.6.1. Entende-se o termo declarado vencedor de que trata o subitem anterior, o momento imediatamente posterior à fase de abertura das propostas.

4.7. A não regularização da documentação no prazo previsto no subitem 4.6, implicará preclusão do direito à contratação sem prejuízo das sanções previstas no art. 81 da Lei Federal n.º 8.666 de 21 de junho de 1993, sendo facultado à Administração Pública Municipal convocar os licitantes remanescentes na ordem de classificação, para a assinatura do contrato ou revogar a licitação.

4.8. As empresas que se enquadrarem nos Termos da Lei Complementar n. 123 de 14 de dezembro de 2006 e quiserem fazer jus ao tratamento diferenciado de que dispõe a própria, deverão apresentar no ato do credenciamento declaração de enquadramento assinada pelo representante legal conforme ANEXO VIII.

5– DA PROPOSTA COMERCIAL- ENVELOPE “B”:

5.1 – A Proposta Comercial deverá ser apresentada no local indicado nesta TOMADA DE PREÇOS, em envelope devidamente lacrado, até o dia e hora determinados nesta TOMADA DE PREÇOS, datada e assinada por representante legal da Empresa, sobre carimbo, em todas as folhas.

5.2 – São requisitos da proposta:



Processo: **6761/2018**

FLS: _____

ESTADO DO RIO DE JANEIRO
Prefeitura Municipal de Barra Mansa

5.2.1 – Ser preenchida por processo mecânico ou datilografada em uma única via, isenta de emendas, rasuras, ressalvas ou entrelinhas que possam confundir a interpretação por parte da Comissão Permanente de Licitação e conter:

a) Apresentar Proposta Comercial, conforme Anexo I deste Edital, preenchida com as especificações, assim como o preço unitário e global dos serviços a serem prestados.

b) Prazo de validade da proposta: 60 (sessenta) dias corridos, contados a partir da data de sua apresentação.

c) Prazo para início dos serviços: não poderá ser superior a 05 (cinco) dias consecutivos, contados a partir do recebimento da Ordem de Serviço.

d) Declaração de que, na proposta, já estão incluídas todas e quaisquer despesas necessárias para a perfeita execução do serviço objeto desta licitação, tais como impostos, tributos e demais despesas inerentes. O Município não promoverá redução do valor contratado e nem acatará cobrança posterior de qualquer imposto, tributo ou assemelhado adicional, salvo se criado após a data de abertura desta licitação e que venha expressamente a incidir sobre o objeto desta licitação, na forma da Lei.

e) Condições de pagamento: Mensal, conforme cronograma físico-financeiro, após o ateste dos serviços através das medições realizadas pelo setor responsável (SUSESP), cumprindo-se todas as etapas da tramitação até o desbloqueio dos recursos pela Caixa Econômica Federal. A cobrança de tarifa de vistoria extra pelo agente financeiro, pelo não cumprimento do cronograma físico-financeiro, será de responsabilidade da licitante vencedora.

As medições indicarão os locais da realização dos serviços e as dimensões de cada parte ou trecho dos diversos itens medidos, preferencialmente através de croquis e ou registros fotográficos correspondentes.

f) Prazo da prestação do serviço: 02 (dois) meses contados a partir do recebimento da **ORDEM DE SERVIÇO**, de acordo com o cronograma físico-financeiro.

5.2.2. Na planilha orçamentária apresentada pela licitante o **preço unitário NÃO PODERÁ ULTRAPASSAR OS VALORES MÁXIMOS SUGERIDOS PELA SECRETARIA DE PLANEJAMENTO URBANO**, conforme planilha do **ANEXO VII**.

5.3 – Não serão aceitas as propostas enviadas via FAX.



Processo: **6761/2018**

FLS: _____

ESTADO DO RIO DE JANEIRO
Prefeitura Municipal de Barra Mansa

5.4 – O proponente é inteiramente responsável pela elaboração de sua proposta, devendo fazê-la conforme especificação, não sendo aceitas, em hipótese alguma, alegações posteriores de cotações emitidas errôneas ou incompletas desta TOMADA DE PREÇOS, sujeitando-se às penalidades legais.

Obs. Os valores deverão ser apresentados em moeda corrente do País, com apenas 02 (duas) casas decimais, sendo desconsideradas pela Comissão Permanente de Licitação, as demais casas decimais que porventura constarem da proposta.

6 – DO PROCEDIMENTO LICITATÓRIO:

A licitação será processada e julgada com a observância do seguinte procedimento:

6.1 – Ato de credenciamento com o recebimento dos respectivos documentos.

6.2 – Abertura dos Envelopes “A”- HABILITAÇÃO e sua apreciação.

6.3 – Devolução dos envelopes “B”- PROPOSTA COMERCIAL, fechados, aos licitantes inabilitados, desde que não tenha havido recurso ou após o seu julgamento.

6.4 – Abertura dos envelopes “B”- PROPOSTA COMERCIAL dos licitantes habilitados, desde que transcorrido o prazo sem interposição de recurso, ou tenha havido desistência expressa ou após o julgamento dos recursos interpostos.

6.4.1 – Na hipótese de algum licitante ser considerado inabilitado pela Comissão Permanente de Licitação e decidir interpor recurso, dentro do prazo estabelecido no item 6.17, haverá a suspensão da sessão, ficando os envelopes com as respectivas propostas sob a guarda da CPL, para serem abertos em outra sessão, em data a ser fixada posteriormente, quando da decisão de todos os recursos pelo Exmo Sr. Prefeito Municipal.

6.4.2 – Para fins de julgamento das propostas, será considerada vencedora a licitante que, atendendo todas as demais condições deste Edital, apresentar o **menor preço global**, desde que esteja de acordo com as especificações desta TOMADA DE PREÇOS.

6.5 – Julgamento, com a classificação das propostas, que será conhecida através do Edital Classificatório.

6.6 – Adjudicação do objeto da licitação a Licitante vencedora do certame e a respectiva homologação pelo Exmo Sr. Prefeito Municipal de Barra Mansa, desde que não ocorra a hipótese prevista no subitem 14.1, desta TOMADA DE PREÇOS.



Processo: **6761/2018**

FLS: _____

ESTADO DO RIO DE JANEIRO
Prefeitura Municipal de Barra Mansa

6.7 – A abertura dos envelopes HABILITAÇÃO e PROPOSTA COMERCIAL será realizada sempre em ato público, previamente designado, do qual se lavrará ATA circunstanciada, assinada pelos licitantes presentes e pelos membros da Comissão Permanente de Licitação.

6.8 – Todos os documentos contidos nos envelopes HABILITAÇÃO e PROPOSTA COMERCIAL, serão rubricados pelos membros da Comissão Permanente de Licitação e pelos licitantes presentes e serão anexados ao Processo de Licitação, mesmo os daquelas empresas que não forem consideradas habilitadas e/ou classificadas.

6.9 – Não se considerará qualquer oferta de vantagem não prevista nesta TOMADA DE PREÇOS, nem preço ou vantagem baseada nas ofertas dos demais licitantes.

6.10 – Não serão aceitos envelopes apresentados após a data e hora fixados no preâmbulo desta TOMADA DE PREÇOS.

6.11 – Não será permitido a uma mesma pessoa representar mais de uma empresa ao mesmo tempo.

6.12 – Não se admitirá proposta que apresente preços unitários simbólicos, irrisórios ou de valor zero.

6.13 – Serão desclassificadas:

I – As propostas com preços excessivos ou manifestamente inexeqüíveis.

II – As propostas que não atendam às exigências desta licitação.

6.14 – Decairá do direito de impugnar os termos desta TOMADA DE PREÇOS, aquele que, tendo o aceite sem objeção, vier após o julgamento desfavorável, a apontar falhas ou irregularidades, hipótese em que tal comunicação não terá efeito de recurso, nos termos do § 1º, do Artigo 41, da Lei Federal nº 8.666/93.

6.15 – A inabilitação do licitante importa na preclusão do seu direito de participar das fases subsequentes.

6.16 – É facultado a Comissão Permanente de Licitação, em qualquer fase da licitação, a promoção de diligência destinada a esclarecer ou a complementar a instrução do processo, vedada a inclusão posterior de documento ou informação que deveria constar originariamente da proposta.



Processo: **6761/2018**

FLS: _____

ESTADO DO RIO DE JANEIRO
Prefeitura Municipal de Barra Mansa

6.17 – Os recursos às decisões da Comissão Permanente de Licitação serão dirigidos ao Exmo Sr. Prefeito Municipal de Barra Mansa, no prazo de 05 (cinco) dias úteis a contar da intimação do ato ou da lavratura da ATA. O Exmo Sr. Prefeito Municipal, no caso da CPL não reconsiderar sua decisão, julgará os referidos recursos, no prazo de 05 (cinco) dias úteis, contados da data de seu recebimento. No caso de interposição de recursos, a CPL observará o estatuído no § 3º, do artigo 109 da Lei Federal 8.666/93 e suas alterações.

7 – DO JULGAMENTO DAS PROPOSTAS:

7.1 – O julgamento das propostas, atendidas as condições prescritas nesta TOMADA DE PREÇOS será realizado em função do tipo **menor preço (global)**, classificando-se em primeiro lugar a licitante cuja proposta ofertar o menor preço total informado na Proposta Comercial (Anexo I), sem prejuízo da qualidade dos serviços, obedecidos aos preceitos legais e o interesse do Município.

7.2 - Não serão consideradas vantagens não previstas nessa TOMADA DE PREÇOS, nem propostas que contiverem apenas, ofertas de redução sobre proposta de menor preço, fato que levará a licitante proponente à desclassificação.

7.3 – Na ocorrência de empate entre duas ou mais propostas, a classificação se fará, obrigatoriamente, por sorteio, em ato público, para o qual todos os licitantes serão convocados, vedada qualquer outro processo, em conformidade com o § 2º, do artigo 45, da Lei Federal 8.666/93 e seus parágrafos.

7.4 – No caso de discordância entre o preço unitário e total, prevalecerá o menor, sendo providenciada pela Comissão Permanente de Licitação a devida correção para que seja computado o valor correto.

7.5 – Após a divulgação do resultado do julgamento das propostas, caberá recurso na forma definida neste Edital.

7.6 – Será assegurado como critério de desempate, preferência de contratação para as microempresas e empresas de pequeno porte, entendendo-se por empate, neste caso, aquelas situações em que as propostas apresentadas pelas microempresas e empresas de pequeno porte sejam iguais ou até 10% (dez por cento) superiores à proposta mais bem classificada, conforme Lei Complementar Nº. 123 de 14 de Dezembro de 2006.

7.6.1. Para efeito do disposto no subitem 7.6 acima, ocorrendo o empate, serão adotados os seguintes procedimentos:



Processo: **6761/2018**

FLS: _____

ESTADO DO RIO DE JANEIRO
Prefeitura Municipal de Barra Mansa

7.6.1.1. A microempresa ou empresa de pequeno porte mais bem classificada poderá apresentar proposta de preço inferior àquela considerada vencedora do certame, situação em que será adjudicado em seu favor o objeto licitado;

7.6.1.2. Não ocorrendo à contratação da microempresa ou empresa de pequeno porte, na forma do subitem 7.6.1.1. acima, serão convocadas as remanescentes que porventura se enquadrem na hipótese do subitem 7.6 deste Edital, na ordem classificatória, para o exercício do mesmo direito;

7.6.1.3. No caso de equivalência dos valores apresentados pelas microempresas e empresas de pequeno porte que se encontrem no intervalo estabelecido no subitem 7.6. acima, será realizado sorteio entre elas para que se identifique aquela que primeiro poderá apresentar melhor oferta.

7.6.1.4. Na hipótese da não-contratação nos termos previstos nos subitens 7.6 a 7.6.1.3 acima, o objeto licitado será adjudicado em favor da proposta originalmente vencedora do certame.

7.6.2. O disposto nos subitens 7.6. a 7.6.1.4. acima somente se aplicará quando a melhor oferta inicial não tiver sido apresentada por microempresa ou empresa de pequeno porte.

8 – DO RECURSO:

Da decisão da Comissão Permanente de Licitação, caberá recurso ao Exmo Sr. Prefeito Municipal de Barra Mansa, no prazo de 05 (cinco) dias úteis, contados a partir da decisão da Comissão Permanente de Licitação, caberá recurso ao Exmo Sr. Prefeito Municipal de Barra Mansa, no prazo de 05 (cinco) dias úteis, contados a partir da intimação do ato ou da lavratura da ATA. O recurso deverá observar os seguintes requisitos:

8.1 – Ser preenchido por processo eletrônico ou datilografado.

8.2 – Ser devidamente fundamentado.

8.3 – Ser assinado por representante legal do licitante.

8.4 – O recurso interposto fora do prazo não será conhecido

8.5 – Interposto o recurso, será comunicado aos demais licitantes que poderão impugná-lo no prazo máximo de 05 (cinco) dias úteis.



Processo: **6761/2018**

FLS: _____

ESTADO DO RIO DE JANEIRO
Prefeitura Municipal de Barra Mansa

9 – DA CONTRATAÇÃO, GESTÃO E FISCALIZAÇÃO:

- 9.1** A contratação se fará nos moldes da Minuta do Contrato constante do Anexo V, deste Edital.
- 9.2** O prazo previsto para a completa execução dos serviços poderá ser prorrogado, mantidas as demais cláusulas deste contrato, desde que ocorra um dos motivos enumerados no parágrafo 1º e seus incisos e parágrafo 2º do artigo 57 da Lei Federal nº 8.666/93, devidamente justificado. As reprogramações que gerarem cobrança de tarifa de vistoria extra pelo agente financeiro serão de responsabilidade da licitante vencedora.
- 9.3** Toda prorrogação de prazo deverá ser justificada por escrito e previamente autorizada pelo Sr. Prefeito Municipal, observando o prazo de vigência do contrato de repasse.
- 9.4.** Correrão por conta e exclusiva responsabilidade da contratada, todas as obrigações trabalhistas, previdenciárias fiscais e de riscos contra acidentes pessoais, uso de Epi's bem como **responsabilidade civil em caso de danos causados á terceiros e ao Município**, ou ainda quaisquer outras obrigações decorrentes dos serviços e das relações empregatícias entre a contratada e seu preposto ou empregados.
- 9.5.** A LICITANTE VENCEDORA fica obrigada a aceitar nas mesmas condições contratuais, os acréscimos ou supressões que fizerem no fornecimento dos serviços a serem prestados, até 25% (vinte e cinco por cento) do valor global do contrato, na forma do parágrafo primeiro do artigo 65 da Lei Federal nº 8.666/93 e suas alterações, em conformidade com as orientações e aprovação do Agente Financeiro.

- GESTÃO

- 9.6.** A gestão da contratação decorrente do edital caberá ao servidor **nomeado nos termos** do art. 67 da Lei Federal nº 8.666/93.
- 9.6.1** Serão atividades inerentes à gestão do contrato:
- 9.6.1.1.** Acompanhar o procedimento licitatório em todas as suas fases;
- 9.6.1.2.** Após a conclusão da tramitação, encaminhar o processo administrativo ao Fiscal do Contrato, para que sejam feitas as devidas anotações e para abertura do registro/livro de ocorrências;
- 9.6.1.3.** Manter sob sua guarda o processo de contratação durante toda a vigência do contrato;



Processo: **6761/2018**

FLS: _____

ESTADO DO RIO DE JANEIRO
Prefeitura Municipal de Barra Mansa

9.6.1.4. Manter controle do prazo de vigência do instrumento contratual;

9.6.1.5. Executar e controlar a liberação de faturamento de todas as Notas Fiscais enviadas pela empresa, envolvendo: recebimento e conferência prévia da Fatura/Nota Fiscal enviada pela empresa; encaminhamento do documento de pagamento para atestação do Fiscal; providenciar a liberação do faturamento, encaminhando em seguida para autorização da Controladoria e posterior liquidação e pagamento; providenciar pedidos de emissão de Nota de Empenho (NE) para cobertura de exercício financeiro; pedidos de reempenho, cancelamento, reforço etc; manter controle do saldo da Nota de Empenho (NE) em utilização, e solicitar emissão de nova NE sempre que necessário.

9.6.1.6. Receber e providenciar solução junto à contratada de quaisquer ocorrências, irregularidades ou descumprimentos contratuais informados e não solucionados pelo Fiscal, encaminhando à Coordenadoria de Compras e Licitações caso não seja possível saná-los sem intervenção oficial;

9.6.1.7. Receber e analisar quaisquer solicitações encaminhadas pela empresa;

9.6.1.8. Emitir aviso de término contratual no prazo de 120 (cento e vinte) dias corridos antes do término da vigência e se for o caso, solicitar junto a Coordenadoria de Compras e Licitações em prazo não inferior a 60 (sessenta) dias, a prorrogação do prazo contratual.

- FISCALIZAÇÃO

9.7. O Fiscal da contratação em tela será o servidor nomeado art. 67 da Lei Federal nº 8.666/93.

9.7.1 Serão atividades inerentes à fiscalização do contrato:

9.7.1.1. Responder a eventuais esclarecimentos técnicos dos licitantes;

9.7.1.2. Após a conclusão da contratação, providenciar cópias e/ou anotações de todas as informações relevantes a respeito do Contrato, bem como de toda a documentação e legislação pertinentes;

9.7.1.3. Manter livro ou registro onde anotarás todas as ocorrências relevantes referentes ao contrato, incluindo eventuais irregularidades;

9.7.1.4. Apresentar, quando solicitado, relatório circunstanciado de acompanhamento da execução contratual;



Processo: **6761/2018**

FLS: _____

ESTADO DO RIO DE JANEIRO
Prefeitura Municipal de Barra Mansa

9.7.1.5. Notificar ao Gestor sobre quaisquer falhas ou atrasos na execução contratual, bem como qualquer descumprimento das obrigações estabelecidas (caso não consiga solucioná-las no contato com o preposto da contratada);

9.7.1.6. Atestar as Notas Fiscais/Faturas emitidas pela contratada (verificando seu correto preenchimento), após o adimplemento da obrigação no período em referência;

9.7.1.7. A fiscalização em nenhuma hipótese eliminará ou reduzirá as responsabilidades contratuais e legais da CONTRATADA quanto a eventuais danos materiais e pessoais que, a qualquer título, venha esta a causar ao MUNICÍPIO ou a terceiros, quando da prestação dos serviços ora contratado, durante o prazo de vigência deste contrato, seja por si, seus representantes ou prepostos, ficando, desde já, o MUNICÍPIO isento de toda e qualquer responsabilidade por reclamações e reivindicações que, em decorrência, possam ocorrer.

10 - DO RECEBIMENTO:

10.1 O recebimento dos serviços, objeto desta licitação, far-se-á no termos do artigo 73 e seguintes, da Lei Federal 8.666/93 e suas alterações;

10.2. A(s) Empresa(s) vencedora(s) comprometer-se-á a realizar o serviço descrito na Proposta Comercial (Anexo I);

10.3. A(s) Empresa(s) vencedora(s), ficará(ão) obrigada(s) a refazer os serviços que vier(em) a ser recusado(s), sendo que o ato do recebimento (que deverá, quando for o caso, observar as disposições do § 8º do art. 15 e arts. 73 a 76, e, seus parágrafos da Lei Federal 8.666/93 e suas alterações) não importará sua aceitação;

10.4. O(s) adjudicatário(s) é(são) responsável(is) por todos os ônus e obrigações concernentes às legislações comercial, fiscal, social, trabalhista, tributária, previdenciária e securitária, decorrentes desta TOMADA DE PREÇOS, aplicáveis aos seus empregados que venham participar da execução do mesmo, respeitadas as demais leis que nelas interfiram, especialmente a relacionada com a segurança do trabalho;

10.5. Executado o contrato, o objeto será recebido provisoriamente pelo responsável por seu acompanhamento e fiscalização, mediante termo circunstanciado, assinado pelas partes em até 15 dias da comunicação escrita do contratado;



Processo: **6761/2018**

FLS: _____

ESTADO DO RIO DE JANEIRO
Prefeitura Municipal de Barra Mansa

10.6. Definitivamente, por servidor ou comissão designada pela autoridade competente, mediante termo circunstanciado, assinado pelas partes, após o decurso do prazo de observação ou vistoria que comprove a adequação do objeto aos termos contratuais.

11 – DAS PENALIDADES:

Caso a licitante deixe de cumprir quaisquer das obrigações assumidas, infrinja os preceitos legais ou cometa fraudes, por qualquer meio, a presente Licitação, ficará sujeito a uma ou mais das seguintes penalidades a juízo da administração do MUNICÍPIO:

11.1. O inadimplemento total ou parcial do objeto sujeitará a LICITANTE VENCEDORA à multa de 10% (dez por cento), aplicável sobre o valor total do CONTRATO, sem prejuízo de outras sanções elencadas neste capítulo.

11.2. O atraso injustificado para o início da execução dos serviços sujeitará a licitante à multa diária de 0,25% (vinte e cinco centésimos percentuais) sobre o valor total do contrato, ou se for o caso, sobre o valor correspondente à parte entregue com atraso.

11.3. A licitante que não puder cumprir o prazo estipulado para a execução total ou parcial do objeto deverá apresentar justificativa por escrito, devidamente comprovada, acompanhada de pedido de prorrogação, nos casos de ocorrência de fato superveniente, excepcional ou imprevisível, estranho à vontade das partes, e que altere fundamentalmente as condições do contrato, bem como nos de impedimento de execução do contrato por fato ou ato de terceiro reconhecidos pela Administração, em documento contemporâneo à sua ocorrência.

11.4. A solicitação de prorrogação, com indicação do novo prazo de entrega/início, deverá ser encaminhada à área administrativa até a data do vencimento do prazo de entrega/início inicialmente estipulado, ficando a critério da Contratante a sua aceitação.

11.5. Vencido o prazo proposto, sem a entrega dos produtos ou o início dos serviços, total ou parcialmente, a licitante oficiará ao MUNICÍPIO, comunicando-lhe a data-limite para entrega. A partir dessa data considerar-se-á recusa, sendo-lhe aplicada a sanção pertinente.

11.6. A entrega/início até a data-limite de que trata este item não isenta a licitante da multa.

11.7. Além das penalidades pecuniárias previstas neste edital, a LICITANTE VENCEDORA estará sujeita à sanção de advertência, suspensão temporária de participação em licitação, declaração de inidoneidade para licitar ou contratar com a administração pública, cabendo defesa prévia, recurso e vista do processo.



Processo: **6761/2018**

FLS: _____

ESTADO DO RIO DE JANEIRO
Prefeitura Municipal de Barra Mansa

11.8. Sem prejuízo das demais cominações legais, a licitante poderá ficar impedida de licitar e contratar com a Administração pelo prazo de até 05 (cinco) anos, nos casos de:

- a) ausência de entrega de documentação exigida para habilitação;
- b) apresentação de documentação falsa para participação no certame;
- c) retardamento da execução do certame, por conduta reprovável do licitante;
- d) não-manutenção da proposta escrita ou lance verbal, após a adjudicação;
- e) comportamento inidôneo;
- f) cometimento de fraude fiscal;
- g) fraudar a execução do Contrato;
- h) falhar na execução do Contrato.

11.9. Na aplicação das penalidades, o MUNICÍPIO considerará, motivadamente, a gravidade da falta, seus efeitos, bem como os antecedentes da licitante, podendo deixar de aplicá-las, se admitidas as suas justificativas.

11.10. A aplicação de qualquer penalidade será, obrigatoriamente, registrada no cadastro da contratada e precedida de regular processo administrativo, onde será assegurada o contraditório e a ampla defesa.

12– DAS CONDIÇÕES DE PAGAMENTO E MEDIÇÃO:

12.1 – Não serão aceitas propostas que contenham condições de pagamento antecipado, nem proposta com preços que incluam inflação futura.

12.2.1. As medições deverão vir acompanhadas das respectivas memórias de cálculo;

12.1.1.1- A primeira medição ocorrerá em até 30(trinta) dias após o início da obra ;

12.1.1.2 - As demais medições serão feitas em até 30 (trinta) dias e os pagamentos serão realizados em até 30 (trinta) dias após cada recebimento dos serviços e respectiva nota fiscal/fatura, e ainda após análise e aprovação da Caixa Econômica Federal.

12.1.1.3- As medições deverão vir acompanhadas das respectivas memórias de cálculo, e indicarão os locais da realização dos serviços e as dimensões de cada parte ou trecho dos diversos itens medidos, preferencialmente através de croquis e ou registros fotográficos correspondentes.

12.2.2. As medições indicarão os locais da realização dos serviços e as dimensões de cada parte ou trecho dos diversos itens medidos, preferencialmente através de croquis e ou registros fotográficos correspondentes.



Processo: **6761/2018**

FLS: _____

ESTADO DO RIO DE JANEIRO
Prefeitura Municipal de Barra Mansa

12.2 - Os pagamentos serão realizados dentro do prazo proposto pela empresa vencedora da licitação, em consonância com o disposto no subitem **5.2.1 e)** desta TOMADA DE PREÇOS, através de depósito em conta, desde que a respectiva nota fiscal seja entregue à **SUSESP**, com pelo menos 05 (cinco) dias úteis de antecedência e tenha sido devidamente atestado a execução do(s) serviço(s), pelo órgão competente;

12.3 - Qualquer pagamento devido à CONTRATADA somente será efetuado mediante comprovação ao MUNICÍPIO de quitação com as obrigações decorrentes do subitem 10.5., vencidas até o mês anterior ao pagamento, inclusive ISS e IPTU.

12.4 – A despesa decorrente desta licitação correrá à conta das seguintes dotações orçamentárias: **1155 – 44.90.51.00 - 0115**

12.5 – A adjudicatária fica obrigada a aceitar nas mesmas condições contratuais os acréscimos ou supressões que a contratante possa fazer no Termo de Contrato ou documento equivalente, até o limite de 25% (vinte e cinco por cento), na forma do art. 65, § 1º da Lei Federal n.º 8.666/93 e suas alterações;

12.6- Por eventuais atrasos de pagamento, não ocasionados pela licitante(s) vencedora(s), o município pagará juros moratórios de 1% e correção monetária com base no IGP-M da FGV, ao mês, calculando entre a data do vencimento da obrigação e aquela do seu efetivo pagamento, pro-rata die. Caso o Município eventualmente, antecipe o pagamento de alguma fatura, haverá desconto sobre o valor da mesma, de acordo com o mesmo critério anteriormente previsto.

13– DO REAJUSTAMENTO:

13.1- Os preços ora contratados são fixos e irremovíveis, de acordo com a Legislação Federal em vigor. Se, todavia, durante a vigência do Contrato, houver norma legal determinando em sentido contrário, estes preços poderão ser revistos entre as partes, objetivando adequá-los ao que for determinado pela Lei, com aprovação do agente financeiro.

14- DISPOSIÇÕES GERAIS:

14.1 – Adiar a abertura das propostas da presente Licitação, dela dando conhecimento aos interessados.

14.2 – A participação desta Licitação será considerada como evidência de que a licitante examinou completamente este EDITAL e que obteve do Município de Barra Mansa, através da



Processo: **6761/2018**

FLS: _____

ESTADO DO RIO DE JANEIRO
Prefeitura Municipal de Barra Mansa

Comissão Permanente de Licitação, informações satisfatórias da referida TOMADA DE PREÇOS, por escrito, consultas e respostas.

14.3 – A apresentação de propostas pelas licitantes, importará estarem cientes aos termos do presente ato convocatório e legislação vigente.

14.4 – O Município poderá submeter a vistorias para avaliação da qualidade dos serviços prestados, promovendo as providências necessárias ao resguardo de seus interesses.

14.5– A análise e aprovação dos serviços a serem contratados, serão exercidas pela SUSESP, através de representante por ela indicado, devidamente credenciado.

14.6 – O Município convocará a licitante vencedora para retirar a Nota de Empenho e Contrato, no prazo máximo de 05 (cinco) dias úteis, sob pena de não o fazendo, decair do direito a contratação ou fornecimento do bem licitado, sem prejuízo das sanções previstas no artigo 86 da Lei Federal nº 8666/93 e suas alterações.

14.7 – Poderá a Comissão Permanente de Licitação alterar as condições desta TOMADA DE PREÇOS, às especificações de qualquer documento pertinente à esta Licitação, fixando novo prazo para realização da Licitação.

14.8 – O resultado desta TOMADA DE PREÇOS será afixado, após decisão do Exmo Sr. Prefeito Municipal, no quadro de avisos da Comissão Permanente de Licitação.

14.9 – Informações adicionais poderão ser obtidas na Comissão Permanente de Licitação da Prefeitura Municipal de Barra Mansa, à Rua Luiz Ponce, nº 263, 1º andar, Centro, Barra Mansa-RJ, CEP 27.310-400, e-mail edital@barramansa.rj.gov.br, telefone (0xx24) 2106-3535, fax (0xx24) 2106-3515.

14.10 – Quaisquer informações, esclarecimentos ou dados fornecidos verbalmente por servidores desta Prefeitura Municipal de Barra Mansa, inclusive membros da Comissão Permanente de Licitação, não serão considerados nem aceitos para reclamações, impugnações ou reivindicações por parte dos licitantes.

14.11 – Informações e esclarecimentos sobre o Edital, deverão ser feitos por escrito, conforme prazo estabelecido pela Lei Federal 8.666/93 e suas alterações.

14.12 – Fazem parte integrante e complementar deste Edital:

Anexo I - Proposta Comercial (modelo)



Processo: **6761/2018**

FLS: _____

ESTADO DO RIO DE JANEIRO
Prefeitura Municipal de Barra Mansa

- Anexo II** - Carta de Credenciamento (modelo)
- Anexo III** - Termo de Renúncia (modelo)
- Anexo IV** - Declaração de Ilícitos Trabalhistas
- Anexo V** - Termo Contratual
- Anexo VI** - Memorial Descritivo
- Anexo VII** - Cronograma Físico-Financeiro e Planilha Orçamentária
- Anexo VIII** - Memória de Cálculo e Projetos
- ANEXO IX** - Declaração de Micro Empresa / EPP
- Anexo X** - DECLARAÇÃO DE INEXISTÊNCIA DE FATOS IMPEDITIVOS

OBS.: Os formulários constantes dos Anexos I, II e III são modelos os quais poderão ser elaborados segundo o critério de cada licitante.

15 – DO COMPARECIMENTO:

Caso no momento não haja interesse/condições de sua firma participar da licitação e para que em futuras tomadas de preços, voltemos a convidá-lo, solicitamos a gentileza de nos enviar carta/fax/e-mail, justificando a não participação, justificativa esta que deverá ser enviada antes do dia marcado para licitação, com a finalidade de ser divulgada durante a reunião que constar em ATA.

Barra Mansa, 25 de Maio de 2018.

Thaís da Silva Miranda
Assistente Técnico



Processo: **6761/2018**

FLS: _____

**ESTADO DO RIO DE JANEIRO
Prefeitura Municipal de Barra Mansa**

**ANEXO I
PROPOSTA COMERCIAL**

TOMADA DE PREÇOS N. 007/2018

OBJETO: CONTRATAÇÃO DE EMPRESA ESPECIALIZADA PARA REALIZAR IMPLANTAÇÃO DE 02 (DUAS) ACADEMIAS AO AR LIVRE – BAIROS VILA BRÍGIDA E VILA DOS REMÉDIOS – CONTRATO DE REPASSE 831436*1035.892-73/2016/MINISTÉRIO DO ESPORTE/CAIXA ECONÔMICA FEDERAL.

LICITANTE: _____

ENDEREÇO: Rua _____

Nº _____ Complemento _____ Bairro _____

Cidade _____

CNPJ: _____

VALOR: R\$ _____

PRAZO DE EXECUÇÃO DOS SERVIÇOS: 02 (dois) meses contados a partir do recebimento da ORDEM DE SERVIÇO emitida pela SUSESP, de acordo com o cronograma físico-financeiro.

PRAZO DE VALIDADE DA PROPOSTA: 60 (SESSENTA) DIAS.

CONDIÇÕES DE PAGAMENTO: Mensal, de acordo com o cronograma físico-financeiro

BANCO: _____ **AGÊNCIA:** _____ **CONTA CORRENTE:** _____

Concluindo, declaro estar de acordo com todas as condições desta TOMADA DE PREÇOS.

OBS.: A proposta comercial deverá ser apresentada conjuntamente com o cronograma físico-financeiro e planilha orçamentária.

Declaração de que, na proposta, já estão incluídas todas e quaisquer despesas necessárias para a perfeita execução do serviço objeto desta licitação, tais como impostos, tributos, instalação, frete e demais despesas inerentes. O Município não promoverá redução do valor contratado e nem acatará cobrança posterior de qualquer imposto, tributo ou assemelhado adicional, salvo se criado após a data de abertura desta licitação e que venha expressamente a incidir sobre o objeto desta licitação, na forma da Lei.

Barra Mansa, ____ de _____ de 2018.

Assinatura do Representante Legal



Processo: **6761/2018**

FLS: _____

**ESTADO DO RIO DE JANEIRO
Prefeitura Municipal de Barra Mansa**

ANEXO II

CARTA DE CREDENCIAMENTO (modelo)

À

**Comissão Permanente de Licitação
Prefeitura Municipal de Barra Mansa/RJ
Rua Luiz Ponce, nº 263 – Centro.
Barra Mansa/RJ**

Prezados Senhores:

Pela presente fica credenciado o Sr. (nome) _____ (qualificação na empresa e residência completa _____, portador da carteira de identidade nº _____, expedida em ____/____/____ pelo _____), para representar esta empresa (razão social, endereço e CNPJ) _____ na Licitação modalidade **TOMADA DE PREÇOS nº ____/2018** a ser realizada nesta data, podendo, para tanto, praticar todos os atos necessários, inclusive prestar esclarecimentos, receber avisos e notificações, interpor recursos, assinar atas e outros documentos e manifestar-se quanto à desistência dos mesmos.

Atenciosamente,

**Nome completo do emitente
Nº da carteira de identidade e órgão emissor
Carimbo da firma**

OBS: A CARTA DE CREDENCIAMENTO SOMENTE TERÁ VALOR QUANDO ASSINADA PELO REPRESENTANTE LEGAL DA EMPRESA LICITANTE, COM PODERES ESTATUTÁRIOS E/OU CONTRATUAIS PARA CONSTITUIR MANDATÁRIOS.



Processo: **6761/2018**

FLS: _____

ESTADO DO RIO DE JANEIRO
Prefeitura Municipal de Barra Mansa

ANEXO III

TERMO DE RENÚNCIA
(Lei Federal nº 8.666/93, art. 43, III)

A Empresa....., abaixo assinada, inscrita no CNPJ sob o nº....., participante da Licitação na Modalidade **TOMADA DE PREÇOS nº___/2017, Processo Administrativo nº 06761/2018**, promovida pela Prefeitura Municipal de Barra Mansa, por intermédio de seu representante legal, na forma e sob as penas da Lei Federal nº 8.666/93 e suas alterações, vem, **RENUNCIAR**, expressamente, ao direito de interpor recurso e ao prazo respectivo relativos a fase de **HABILITAÇÃO**, concordando com o prosseguimento do certame licitatório.

Barra Mansa, dede 2018

Empresa:
Representante Legal: (Nome completo)

OBS: O PRESENTE TERMO DE RENÚNCIA SOMENTE TERÁ VALOR QUANDO ASSINADA PELO REPRESENTANTE LEGAL DA EMPRESA LICITANTE, COM PODERES ESTATUTÁRIOS E/OU CONTRATUAIS PARA TAL FINALIDADE.



Processo: **6761/2018**

FLS: _____

**ESTADO DO RIO DE JANEIRO
Prefeitura Municipal de Barra Mansa**

ANEXO IV

DECLARAÇÃO ILÍCITOS TRABALHISTAS

PAPEL TIMBRADO DA EMPRESA

REF: TOMADA DE PREÇOS nº ____/2018

_____ inscrito no CNPJ nº _____, por intermédio de seu representante legal o(a) Sr(a) _____, portador(a) da Carteira de Identidade nº _____ e do CPF nº _____, **DECLARA**, para fins do disposto no **inciso V do art.27 da Lei nº 8.666, de 21 de junho de 1993**, acrescido pela Lei nº 9.854, de 27 de outubro de 1999, que não emprega menor de dezoito anos em trabalho noturno, perigoso ou insalubre e não emprega menor de dezesseis anos.

Ressalva: emprega menor, a partir de quatorze anos, na condição de aprendiz ().

OSB: Em caso afirmativo, assinalar a ressalva acima.

Barra Mansa, dede 2018

Empresa:
Representante Legal: (Nome completo)



Processo: **6761/2018**

FLS: _____

ESTADO DO RIO DE JANEIRO
Prefeitura Municipal de Barra Mansa

ANEXO V

CONTRATO Nº ____/2018

**CONTRATO DE PRESTAÇÃO DE SERVIÇOS QUE
FAZEM O MUNICÍPIO DE BARRA MANSA E**

_____.

O MUNICÍPIO, ente de direito público interno, inscrito no CNPJ/MF sob o nº 28.695.658/0001-84, com sede na Rua Luis Ponce, nº 263, centro, nesta cidade, doravante denominado **MUNICÍPIO**, neste ato representado pelo **Exmo Sr. Rodrigo Drable Costa**, brasileiro, casado, portador da Carteira de Identidade nº _____, expedida pelo Detran/RJ, e inscrito no CPF/MF sob o nº _____, domiciliado e residente nesta cidade, com endereço comercial na Rua Luis Ponce, nº 263, Centro, Barra Mansa/RJ, de um lado, e de outro, a empresa _____, inscrita no CNPJ/MF sob o nº _____, com sede na _____, n. ____ - _____ - ____/____, doravante denominada **CONTRATADA**, representada neste ato pelo Sr. _____, _____, _____, _____, portador da Carteira de Identidade nº _____, expedida pelo _____, e inscrito no CPF/MF sob o nº _____, domiciliado e residente na Rua _____, nº ____, _____, _____/RJ., assinam o presente **CONTRATO DE PRESTAÇÃO DE SERVIÇOS**, de conformidade com o que consta do **Processo Administrativo nº 06761/2018**, que se regerá pelas normas da Lei Federal nº 8.666/93, com as alterações introduzidas pelas Leis Federais nºs 8.883/94 e 9.648/98 e pelas cláusulas e condições seguintes:

CLÁUSULA PRIMEIRA – DA FUNDAMENTAÇÃO LEGAL:

A presente prestação de serviços é feita pela licitação Modalidade **TOMADA DE PREÇOS nº ____/2018**, com base no Artigo 23, Inciso I, alínea “c”, da Lei Federal nº 8.666/93 e suas alterações.

CLÁUSULA SEGUNDA – DO OBJETO:

A **CONTRATADA** se obriga a **REALIZAR IMPLANTAÇÃO DE 02 (DUAS) ACADEMIAS AO AR LIVRE – BAIROS VILA BRÍGIDA E VILA DOS REMÉDIOS – CONTRATO DE REPASSE 831436*1035.892-73/2016/MINISTÉRIO DO ESPORTE/CAIXA ECONÔMICA FEDERAL**, em atendimento a Secretaria Municipal de Planejamento Urbano, conforme **PROPOSTA COMERCIAL E PLANILHA ORCAMENTARIA** constante às fls. ____ do **Processo Administrativo nº 06761/2018**.



Processo: **6761/2018**

FLS: _____

**ESTADO DO RIO DE JANEIRO
Prefeitura Municipal de Barra Mansa**

CLÁUSULA TERCEIRA - DO REGIME DE EXECUÇÃO:

Os serviços **ora contratados**, em atendimento a Secretaria Municipal de Planejamento Urbano, serão realizados de forma indireta, sob regime de **EMPREITADA POR PREÇO UNITÁRIO**;

Parágrafo Primeiro-

A **CONTRATADA** ficará obrigada a refazer ou modificar todo o serviço por sua conta e risco os que não estiverem de acordo com o enviado pela secretaria contratante e dentro das especificações do termo de referência.

Parágrafo Segundo-

Executado o contrato, o objeto será recebido provisoriamente pelo responsável por seu acompanhamento e fiscalização, mediante termo circunstanciado, assinado pelas partes em até 15 dias da comunicação escrita do contratado;

Parágrafo Terceiro-

Definitivamente, por servidor ou comissão designada pela autoridade competente, mediante termo circunstanciado, assinado pelas partes, após o decurso do prazo de observação ou vistoria que comprove a adequação do objeto aos termos contratuais.

CLÁUSULA QUARTA - DO PRAZO:

O prazo do **CONTRATO ADMINISTRATIVO** será por ___ (___) MESES, COM INÍCIO EM ___ DE ___ DE 201_ E TÉRMINO EM ___ DE ___ DE 201_.

Parágrafo Primeiro –

O prazo previsto para a completa execução dos serviços poderá ser prorrogado, mantidas as demais cláusulas deste contrato, desde que ocorra um dos motivos enumerados no parágrafo 1º e seus incisos e parágrafo 2º do artigo 57 da Lei Federal nº 8.666/93, devidamente justificado.

Parágrafo Segundo –



Processo: **6761/2018**

FLS: _____

ESTADO DO RIO DE JANEIRO
Prefeitura Municipal de Barra Mansa

Toda prorrogação de prazo deverá ser justificada por escrito e previamente autorizada pelo Sr. Prefeito Municipal, observando o prazo de vigência do Contrato de Repasse.

CLÁUSULA QUINTA – DO PREÇO:

O preço global do presente contrato é estimado em R\$ _____ (_____).

Parágrafo Primeiro –

A **CONTRATADA** fica obrigada a aceitar nas mesmas condições contratuais, os acréscimos ou supressões que fizerem nos serviços, até 25% (vinte e cinco por cento) do valor global do contrato, na forma do parágrafo 1º do artigo 65 da Lei Federal nº 8.666/93 e suas alterações, com aprovação do agente financeiro.

Parágrafo Segundo –

Toda e qualquer alteração, com ou sem aumento do valor do contrato, deverá ser justificada por escrito pela Secretaria contratante, previamente autorizada pelo Sr. Chefe do Executivo e aprovada pelo agente financeiro, devendo ser formalizada por meio de aditamento, que poderá ser único, e que será lavrado antes de expirar-se o prazo do contrato, ficando mantidas as demais condições contratuais.

CLÁUSULA SEXTA - DA DOTAÇÃO, EMPENHO E CONDIÇÕES DE PAGAMENTO:

O **MUNICÍPIO** empenhou, em favor da **CONTRATADA**, à conta da dotação orçamentária nº _____, N.E. nº _____, de ____/____/____, para pagamento pela prestação dos serviços, ora contratados, a quantia de R\$ _____ (_____), valor do custo total estimado do contrato.

Parágrafo Primeiro –

A liquidação da despesa será realizada conforme item 12 do edital.

CLÁUSULA SÉTIMA – DO REAJUSTAMENTO:

Os preços ora contratados são fixos e irremovíveis, de acordo com a Legislação Federal em vigor.



Processo: **6761/2018**

FLS: _____

ESTADO DO RIO DE JANEIRO
Prefeitura Municipal de Barra Mansa

CLÁUSULA OITAVA - DA GESTÃO E FISCALIZAÇÃO:

Parágrafo Primeiro –

A gestão da contratação decorrente do edital caberá ao servidor _____, matrícula nº ____, lotada na _____, nos termos do art. 67 da Lei Federal nº 8.666/93. Serão atividades inerentes à gestão do contrato:

- a) Acompanhar o procedimento licitatório em todas as suas fases;
- b) Após a conclusão da tramitação, encaminhar o processo administrativo ao Fiscal do Contrato, para que sejam feitas as devidas anotações e para abertura do registro/livro de ocorrências;
- c) Manter sob sua guarda o processo de contratação durante toda a vigência do contrato;
- d) Manter controle do prazo de vigência do instrumento contratual;
- e) Executar e controlar a liberação de faturamento de todas as Notas Fiscais enviadas pela empresa, envolvendo: recebimento e conferência prévia da Fatura/Nota Fiscal enviada pela empresa; encaminhamento do documento de pagamento para atestação do Fiscal; providenciar a liberação do faturamento, encaminhando em seguida para autorização da Controladoria e posterior liquidação e pagamento; providenciar pedidos de emissão de Nota de Empenho (NE) para cobertura de exercício financeiro; pedidos de reempenho, cancelamento, reforço etc; manter controle do saldo da Nota de Empenho (NE) em utilização, e solicitar emissão de nova NE sempre que necessário.
- f) Receber e providenciar solução junto à contratada de quaisquer ocorrências, irregularidades ou descumprimentos contratuais informados e não solucionados pelo Fiscal, encaminhando à Coordenadoria de Compras e Licitações caso não seja possível saná-los sem intervenção oficial;
- g) Receber e analisar quaisquer solicitações encaminhadas pela empresa;
- h) Emitir aviso de término contratual no prazo de 120 (cento e vinte) dias corridos antes do término da vigência e se for o caso, solicitar junto a Coordenadoria de Compras e Licitações em prazo não inferior a 60 (sessenta) dias, a prorrogação do prazo contratual.

Parágrafo Segundo –



Processo: **6761/2018**

FLS: _____

ESTADO DO RIO DE JANEIRO
Prefeitura Municipal de Barra Mansa

O Fiscal da contratação em tela será o servidor _____, matrícula nº ____, lotada na _____. Serão atividades inerentes à fiscalização do contrato:

- a) Responder a eventuais esclarecimentos técnicos dos licitantes;
- b) Após a conclusão da contratação, providenciar cópias e/ou anotações de todas as informações relevantes a respeito do Contrato, bem como de toda a documentação e legislação pertinentes;
- c) Manter livro ou registro onde anotarás todas as ocorrências relevantes referentes ao contrato, incluindo eventuais irregularidades;
- d) Apresentar, quando solicitado, relatório circunstanciado de acompanhamento da execução contratual;
- e) Notificar ao Gestor sobre quaisquer falhas ou atrasos na execução contratual, bem como qualquer descumprimento das obrigações estabelecidas (caso não consiga solucioná-las no contato com o preposto da contratada);
- f) Atestar as Notas Fiscais/Faturas emitidas pela contratada (verificando seu correto preenchimento), após o adimplemento da obrigação no período em referência;

Parágrafo Terceiro

A fiscalização em nenhuma hipótese eliminará ou reduzirá as responsabilidades contratuais e legais da **CONTRATADA** quanto a eventuais danos materiais e pessoais que, a qualquer título, venha esta a causar ao **MUNICÍPIO** ou a terceiros, quando da prestação dos serviços ora contratado, durante o prazo de vigência deste contrato, seja por si, seus representantes ou prepostos, ficando, desde já, o **MUNICÍPIO** isento de toda e qualquer responsabilidade por reclamações e reivindicações que, em decorrência, possam ocorrer.

CLÁUSULA NONA – DAS OBRIGAÇÕES:

A **CONTRATADA** é responsável por todos os ônus e obrigações concernentes às legislações comercial, fiscal, social, tributária, previdenciária, securitária e trabalhista, decorrentes deste Contrato, aplicáveis aos seus empregados que venham participar da execução dos serviços, ora contratados, respeitadas as demais leis que nelas interfiram, especialmente a relacionada com a segurança do trabalho.

Parágrafo Primeiro –



Processo: **6761/2018**

FLS: _____

ESTADO DO RIO DE JANEIRO
Prefeitura Municipal de Barra Mansa

Qualquer pagamento devido à **CONTRATADA** somente será efetuado mediante comprovação ao **MUNICÍPIO** de quitação com as obrigações decorrentes da presente cláusula, vencidas até o mês anterior ao do pagamento, inclusive ISS e IPTU.

Parágrafo Segundo –

Correrão por conta e exclusiva responsabilidade da contratada, todas as obrigações trabalhistas, previdenciárias fiscais e de riscos contra acidentes pessoais, uso de Epi's bem como **responsabilidade civil em caso de danos causados á terceiros e ao Município**, ou ainda quaisquer outras obrigações decorrentes dos serviços e das relações empregatícias entre a contratada e seu preposto ou empregados.

CLÁUSULA DÉCIMA – DA RESCISÃO CONTRATUAL:

O presente contrato poderá ser rescindido amigavelmente, por acordo entre as partes, desde que haja conveniência para a Administração, ou administrativamente, se ocorrer um dos motivos enumerados no artigo 78 e seus incisos e parágrafos da Lei Federal nº 8.666/93, observadas as disposições do artigo 80 do referido diploma legal.

CLÁUSULA DÉCIMA PRIMEIRA – DA MULTA E PENALIDADES:

Caso a **CONTRATADA** deixe de cumprir quaisquer das obrigações assumidas, infrinja os preceitos legais ou cometa fraudes, por qualquer meio, a presente Licitação, ficará sujeito a uma ou mais das seguintes penalidades a juízo da administração do MUNICÍPIO:

- a) O inadimplemento total ou parcial do objeto sujeitará a LICITANTE VENCEDORA à multa de 10% (dez por cento), aplicável sobre o valor total do CONTRATO, sem prejuízo de outras sanções elencadas neste capítulo.
- b) O atraso injustificado para o início da execução dos serviços sujeitará a licitante à multa diária de 0,25% (vinte e cinco centésimos percentuais) sobre o valor total do contrato, ou se for o caso, sobre o valor correspondente à parte entregue com atraso.
- c) A licitante que não puder cumprir o prazo estipulado para a execução total ou parcial do objeto deverá apresentar justificativa por escrito, devidamente comprovada, acompanhada de pedido de prorrogação, nos casos de ocorrência de fato superveniente, excepcional ou imprevisível, estranho à vontade das partes, e que altere fundamentalmente as condições do contrato, bem como nos de impedimento de execução do contrato por fato ou ato de terceiro reconhecidos pela Administração, em documento contemporâneo à sua ocorrência.



Processo: **6761/2018**

FLS: _____

ESTADO DO RIO DE JANEIRO
Prefeitura Municipal de Barra Mansa

d) A solicitação de prorrogação, com indicação do novo prazo de entrega/início, deverá ser encaminhada à área administrativa até a data do vencimento do prazo de entrega/início inicialmente estipulado, ficando a critério da Contratante a sua aceitação.

e) Vencido o prazo proposto, sem a entrega dos produtos ou o início dos serviços, total ou parcialmente, a licitante oficiará ao MUNICÍPIO, comunicando-lhe a data-limite para entrega. A partir dessa data considerar-se-á recusa, sendo-lhe aplicada a sanção pertinente.

f) A entrega/início até a data-limite de que trata este item não isenta a licitante da multa.

g) Além das penalidades pecuniárias previstas neste edital, a LICITANTE VENCEDORA estará sujeita à sanção de advertência, suspensão temporária de participação em licitação, declaração de inidoneidade para licitar ou contratar com a administração pública, cabendo defesa prévia, recurso e vista do processo.

h) Sem prejuízo das demais cominações legais, a licitante poderá ficar impedida de licitar e contratar com a Administração pelo prazo de até 05 (cinco) anos, nos casos de:

- 1- ausência de entrega de documentação exigida para habilitação;
- 2- apresentação de documentação falsa para participação no certame;
- 3- retardamento da execução do certame, por conduta reprovável do licitante;
- 4- não-manutenção da proposta escrita ou lance verbal, após a adjudicação;
- 5- comportamento inidôneo;
- 6- cometimento de fraude fiscal;
- 7- fraudar a execução do Contrato;
- 8- falhar na execução do Contrato.

i) Na aplicação das penalidades, o MUNICÍPIO considerará, motivadamente, a gravidade da falta, seus efeitos, bem como os antecedentes da licitante, podendo deixar de aplicá-las, se admitidas as suas justificativas.

j) A aplicação de qualquer penalidade será, obrigatoriamente, registrada no cadastro da contratada e precedida de regular processo administrativo, onde será assegurada o contraditório e a ampla defesa.

CLÁUSULA DÉCIMA SEGUNDA – DO FORO:

As partes contratantes, abrindo mão de qualquer privilégio, elegem o foro da Comarca de Barra Mansa/RJ., para dirimir quaisquer dúvidas oriundas do presente contrato.



Processo: **6761/2018**

FLS: _____

ESTADO DO RIO DE JANEIRO
Prefeitura Municipal de Barra Mansa

E, por estarem justas e contratadas, assinam o presente em 03 (três) vias de igual teor, na presença das testemunhas abaixo assinadas para que produza os devidos e legais efeitos.

Barra Mansa/RJ., de _____ de 2018.

RODRIGO DRABLE COSTA
P/MUNICÍPIO

P/ CONTRATADA

TESTEMUNHAS:



Processo: **6761/2018**

FLS: _____

ESTADO DO RIO DE JANEIRO
Prefeitura Municipal de Barra Mansa

ANEXO VI
Memorial Descritivo

VILA DOS REMÉDIOS

DADOS DE IDENTIFICAÇÃO

Obra: Construção de uma Academia da Saúde Modalidade Básica

Local da Obra: Rua k, Vila dos Remédios , Barra Mansa-RJ.

Proprietário: Prefeitura Municipal de Barra Mansa.

Responsável Técnico pelo Projeto de Arquitetura: Arqº. Alexandre Carneiro CAU

GENERALIDADES

O presente memorial tem por finalidade estabelecer as condições que presidirão a instalação e o desenvolvimento das obras e serviços relativos à construção de uma Academia da Saúde a ser edificada em área pública destinada a equipamentos comunitários situada na Vila dos Remédios ,Floriano, Barra Mansa-RJ



DISPOSIÇÕES GERAIS

- Todo desenvolvimento do trabalho relacionado à técnica de execução, material empregado e segurança do trabalho, deverão obedecer às normas vigentes e especificações



Processo: **6761/2018**

FLS: _____

ESTADO DO RIO DE JANEIRO
Prefeitura Municipal de Barra Mansa

aprovadas e recomendadas pelos órgãos competentes (Associação Brasileira de Normas Técnicas – ABNT, Legislações pertinentes, etc.) referentes à execução de obras civis.

- Todas as especificações são complementadas pelos projetos e detalhes de execução, devendo ser integralmente cumpridas. As indicações do Memorial Descritivo, em caso de divergência com o Projeto Arquitetônico e demais Projetos Complementares deverão ser comunicadas à fiscalização para ser dada a resolução final. Nas diferenças de cotas e medidas em desenho, prevalecerão sempre os valores escritos.

- Todos os materiais empregados na obra deverão ser de primeira qualidade e serão submetidos a exame e aprovação da fiscalização da obra.

- A não descrição de um material ou serviço deverá ser entendida como de primeira qualidade e primeiro uso e estar de acordo com as Normas Brasileiras, especificações e método da ABNT.

- **Os materiais de um modo geral (madeiras, metais, tintas, elétricos, impermeabilizantes, tubos de PVC, eletrodutos, etc.) deverão ser de marcas que possuam o Certificado de Qualidade (INMETRO, IPT, CIENTEC ou equivalente), em modelos de lançamento recente e de marcas consagradas pelo uso e aplicação, toda e qualquer similaridade deverá ser reconhecida pelo mercado em termos de preço, qualidade e aceita pelo Contratante.**

- Toda aplicação de material industrializado ou de emprego especial deverá realizar-se de acordo com as recomendações do fabricante.

- A mão de obra empregada deverá ser qualificada e capacitada a executar o serviço requerido. Toda técnica construtiva utilizada deverá seguir a todos os preceitos normativos. A utilização de equipamentos proteção individual (EPI) é compulsória.

- Todos os serviços terão os arremates, acabamentos e adaptações que se fizerem necessários e perfeitamente executados. Caso algum material tenha sido empregado indevidamente ou tenha sido impugnado pela fiscalização, deverá ser removido sem qualquer custo para o Contratante.



Processo: **6761/2018**

FLS: _____

ESTADO DO RIO DE JANEIRO
Prefeitura Municipal de Barra Mansa

- Ficará a CONTRATADA obrigada a demolir e refazer os trabalhos rejeitados, logo após o recebimento da ordem de serviço correspondente, ficando por sua conta exclusiva as despesas decorrentes desses serviços e materiais utilizados.

- Eventuais indicações de serviços e/ou materiais constantes no Memorial Descritivo e não explícitos na Planilha Orçamentária, estão embutidos e orçados nos respectivos itens da mesma.

- Os materiais reutilizados, resultante de demolição, serão destinados conforme orientação da fiscalização.

- A CONTRATADA deverá manter em seu canteiro de obras, o diário de obras devidamente atualizado, constando o efetivo diário do pessoal, atividades executadas, e o registro de qualquer observação e/ou dúvidas ocorridos durante o andamento do serviço, tanto por parte de CONTRATADA quanto da Fiscalização.

- Após a assinatura do Contrato, a CONTRATADA deverá apresentar as respectivas Anotações de Responsabilidade Técnica – ART/RRT de execução das obras e serviços devidamente quitados.

- O pagamento das taxas (ART/ RRT, Alvarás, Licenças, Tributos, Impostos, etc.), referentes a execução da obra, correrá por conta da CONTRATADA. Serão responsabilidade da CONTRATADA os encaminhamentos e o recolhimento de todas as taxas referentes à execução das obras. As despesas com taxas, canteiro de obras, instalações provisórias, placas, tapumes, vigia, etc., foram incluídas no BDI. Na conclusão da obra, a CONTRATADA entregará Termo de Garantia contra qualquer defeito encontrado na execução da obra pelo período de 06 (seis) meses, a contar da data do Termo de Recebimento da mesma.

- A Fiscalização da obra, ao entregar o Termo de Recebimento, receberá em contrapartida o Termo de Garantia.

- Antes da execução da etapa de concretagem, dos elementos de infraestrutura para recebimento dos aparelhos e base, deverá ser solicitada vistoria da fiscalização.

- Conhecimento do local:



Processo: **6761/2018**

FLS: _____

ESTADO DO RIO DE JANEIRO
Prefeitura Municipal de Barra Mansa

A empreiteira deverá conhecer perfeitamente o local onde será implantada a obra a que se referem estas especificações, bem como as dificuldades pertinentes à mesma.

-Vigilância:

A proteção dos materiais e serviços executados caberá a empreiteira, que deverá manter a permanente vigilância sobre os mesmos, não cabendo ao Município a responsabilidade por quaisquer danos de qualquer natureza que venham a sofrer. A vigilância será mantida até a entrega da obra.

INSTALAÇÃO DA OBRA

Ficará a cargo exclusivo da CONTRATADA, todas as providências e despesas correspondentes às instalações provisórias da obra, compreendendo todo aparelhamento, maquinário e ferramentas necessárias a execução dos serviços provisórios, tais como: barracão, tapumes, cerca, instalações de luz, de água, etc.

Recomendações complementares:

- O canteiro de obras apresentar-se-á arrumado, limpo e com passagens livres e desimpedidas.
- As vias de circulação e passagens serão mantidas livres de entulhos, sobras de material, materiais novos, equipamentos e ferramentas.
- O entulho e quaisquer sobras de materiais serão regularmente removidos. Por ocasião da remoção serão tomados cuidados especiais de forma a evitar poeiras e riscos eventuais.
- Não será permitido o acúmulo de entulho na via pública.
- A queima de lixo é proibida no canteiro de obra.
- Cabe a CONTRATADA vistoriar e fotografar as edificações vizinhas com o intuito de documentar-se contra eventuais reclamações.
- As obras executadas deverão ser entregues limpas e acabadas, isentas de vestígios de entulho.



Processo: **6761/2018**

FLS: _____

ESTADO DO RIO DE JANEIRO
Prefeitura Municipal de Barra Mansa

- No caso de eventual discrepância entre o projeto e as reais condições existentes no local, será procedida a comunicação imediata à Fiscalização, quando será decidida a posição técnica a ser tomada.

SERVIÇOS PRELIMINARES

Deverá estar presente no local da obra uma via do Projeto e do Memorial Descritivo aprovado pelas autoridades competentes e uma via da Anotação de Responsabilidade Técnica (ART/ RRT) do autor e executor dos Serviços.

Placa da Obra: A CONTRATADA providenciará a placa da obra em chapa de aço galvanizada de 3,00 x 2,00m, padrão governo e fixada em estrutura de madeira. A manutenção da placa em bom estado de conservação e fixação é de responsabilidade da Contratada.

Tapumes e Segurança: A obra deverá ser totalmente cercada, por tapumes, em telhas trapezoidais de aço galvanizado, para evitar transtornos e o acesso de pessoas estranhas à obra. Serão de uso obrigatório, os equipamentos de proteção individual como: capacetes, protetores faciais, óculos de segurança, equipamentos para proteção dos pés, pernas, mãos e braços, cintos de segurança, equipamentos de proteção auditiva, etc., conforme o caso.

Ligações Provisórias: As Instalações e ligações provisórias para abastecimento de água, esgotamento sanitário e energia elétrica no canteiro de obras deverão ser executadas de forma a garantir a salubridade e a segurança do canteiro, em conformidade com as normas e procedimentos estabelecidos por órgãos competentes (ABNT e Concessionárias).

Capina e Limpeza Manual do Terreno: compreendendo acerto, raspagem eventualmente e afastamento lateral do material excedente.

Barracão de Obra

Antes do início da obra, deverá ser providenciada a construção de um barracão para guardar os materiais, ferramentas e documentação em geral da mesma. O barracão deverá ser construído em madeira compensada de 10mm, com cobertura de telha em amianto 6mm. Todas as instalações provisórias devem ser executadas conforme as Normas Técnicas Brasileiras,



Processo: **6761/2018**

FLS: _____

ESTADO DO RIO DE JANEIRO
Prefeitura Municipal de Barra Mansa

proporcionando segurança aos operários, prestadores de serviço e eventuais visitantes.

Antes do início da obra, deverá ser providenciada a construção de um barracão para guardar os materiais, ferramentas e documentação em geral da mesma. O barracão deverá ser construído em madeira compensada de 9mm, com cobertura de telha em amianto 6mm .

FUNDAÇÃO E ESTRUTURA

Parte dos Aparelhos será fixada por parabouts e outra parte, fixada por chumbadores em estacas de concreto moldadas "in loco", com profundidade de 0,80m e diâmetro de 25 cm. O concreto moldado in loco de 15Mpa, preparado em betoneira, sem armação .Será executado um piso de concreto armado ,com 10cm de altura,e armação em tela de aço soldada nervurada Q-92, Aço Ca-60,4,2mm, malha 15x15cm.

PAVIMENTAÇÃO

A pavimentação será em lajotas de concreto, altamente vibrado, intertravado, com articulação vertical, pré-fabricados, cor natural, espessura de 6cm, resistência à compressão de 35MPa, assentes sobre colchão de pó de pedra, areia ou material equivalente, com juntas tomadas com argamassa de cimento e areia, traço 1:4, conforme projeto.

Meio fio em trecho curvo, confeccionada em concreto pré-fabricado, dimensões 100x15x13x30cm (comprimento x base, inferior x base, superior x altura) para vias urbanas. O nivelamento do terreno deverá considerar o correto escoamento das águas pluviais, não permitindo a formação de poças d'água.

INSTALAÇÕES ELÉTRICAS

- **Pc:** Entrada de energia individual, padrão light, medição direta, rede aérea, demanda até 8kVA, com caixa transparente para medição (CTM), e caixa de disjuntor monopolar (CDJ1) interna e demais materiais necessários.



Processo: **6761/2018**

FLS: _____

ESTADO DO RIO DE JANEIRO
Prefeitura Municipal de Barra Mansa

- **Postes:** Quatro postes de aço, retos, cônicos, altura de 4,50m, flangeados, fixados em concreto, com núcleo duplo para luminárias led 100w.
- **Cabos de energia:** Cabo de cobre flexível isolado 4,0 mm² e 10mm² ,anti-chama 450/750V Isolamento
- **Disjuntores:** Disjuntor termomagnético, unipolar, de 10 a 30A x 240V.
- **Quadro de distribuição:** Quadro de distribuição de energia para disjuntores termomagnéticos monoplares, com barramento trifásico e neutro.

EQUIPAMENTOS DE EXERCÍCIO

Os aparelhos utilizados serão com fixação por Parabolts são equipados com uma estrutura própria para a utilização do chumbador. Para fixá-lo, basta perfurar o concreto onde será acondicionado o equipamento e introduzir o Parabolt parafusando-o.

- Multiexercitador Conjugado
- Simulador de Cavalgada Duplo;
- Surf Duplo Conjugado;
- Simulador de Esqui Duplo;
- Simulador de Caminhada Duplo.

Transporte e Entulho

Durante toda a obra deverá ser feito periodicamente remoção de todo entulho e detritos que venham a se acumular no local. Para descarte do resíduo remanescente do canteiro de obra devem ser seguidos rigorosamente a legislação vigente e a Política Nacional dos Resíduos Sólidos.

O destino final para os entulhos retirados da obra será o CTR (Centro de Tratamento de Resíduos Sólidos).

Limpeza e entrega da obra



Processo: **6761/2018**

FLS: _____

**ESTADO DO RIO DE JANEIRO
Prefeitura Municipal de Barra Mansa**

Ao final da obra deverá haver especial cuidado em se remover quaisquer detritos ou salpicos de concreto endurecido no piso ou demais equipamentos do local.

Todos os espaços da obra serão varridos e limpos.

Serão limpas todas as estruturas aparentes, pisos, aparelhos da ATI e postes etc., inclusive devendo ser removidos vestígios de tintas, manchas e argamassa, sem prejudicar a segurança, durabilidade e aparência das superfícies dos materiais.

Não deverá ser aplicado ácido muriático, ou qualquer tipo de removedor a base de solvente, em qualquer etapa da limpeza.

Os ambientes deverão ser limpos de maneira que possibilite a ocupação imediata do local pelos usuários para que o período de interdição seja o menor possível.

OBSERVAÇÕES

Durante o desenvolvimento da obra, será obrigatória a proteção adequada dos pisos, nos casos em que a duração da obra ou a passagem obrigatória de operários assim o exigirem.

A medição final da obra só deverá ser liberada depois de concluídas todas as etapas acima mencionadas, acrescidas da vistoria e liberação pela FISCALIZAÇÃO.

Não serão necessárias as instalações de água e esgoto na obra em questão.

Nenhuma modificação dos projetos será feita pela CONTRATADA, sem prévia aprovação, em Diário de Obra, pela Fiscalização da CONTRATANTE.

Barra Mansa, 01 de agosto de 2017



Processo: **6761/2018**

FLS: _____

ESTADO DO RIO DE JANEIRO
Prefeitura Municipal de Barra Mansa

VILA BRÍGIDA

DADOS DE IDENTIFICAÇÃO

Obra: Construção de uma Academia da Saúde Modalidade Básica

Local da Obra: Rua Ruth Silva de Oliveira, Vila Brigida, Barra Mansa-RJ.

Proprietário: Prefeitura Municipal de Barra Mansa.

Responsável Técnico pelo Projeto de Arquitetura: Arqº. Alexandre Carneiro CAU

GENERALIDADES

O presente memorial tem por finalidade estabelecer as condições que presidirão a instalação e o desenvolvimento das obras e serviços relativos à construção de uma Academia da Saúde a ser edificada em área pública destinada a equipamentos comunitários situada na Vila Brigida, Barra Mansa-RJ.

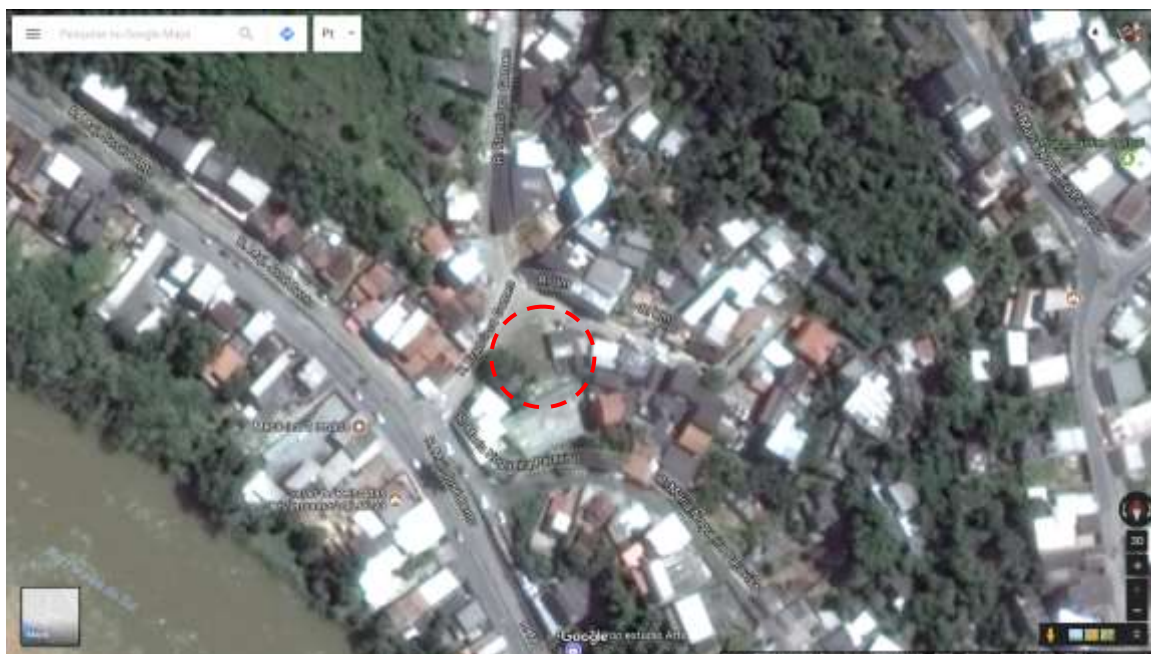

DISPOSIÇÕES GERAIS

- Todo desenvolvimento do trabalho relacionado à técnica de execução, material empregado e segurança do trabalho, deverão obedecer às normas vigentes e especificações aprovadas e recomendadas pelos órgãos competentes (Associação Brasileira de Normas Técnicas – ABNT, Legislações pertinentes, etc.) referentes à execução de obras civis.



Processo: **6761/2018**

FLS: _____

ESTADO DO RIO DE JANEIRO
Prefeitura Municipal de Barra Mansa

- Todas as especificações são complementadas pelos projetos e detalhes de execução, devendo ser integralmente cumpridas. As indicações do Memorial Descritivo, em caso de divergência com o Projeto Arquitetônico e demais Projetos Complementares deverão ser comunicadas à fiscalização para ser dada a resolução final. Nas diferenças de cotas e medidas em desenho, prevalecerão sempre os valores escritos.

- Todos os materiais empregados na obra deverão ser de primeira qualidade e serão submetidos a exame e aprovação da fiscalização da obra.

- A não descrição de um material ou serviço deverá ser entendida como de primeira qualidade e primeiro uso e estar de acordo com as Normas Brasileiras, especificações e método da ABNT.

- **Os materiais de um modo geral (madeiras, metais, tintas, elétricos, impermeabilizantes, tubos de PVC, eletrodutos, etc.) deverão ser de marcas que possuam o Certificado de Qualidade (INMETRO, IPT, CIENTEC ou equivalente), em modelos de lançamento recente e de marcas consagradas pelo uso e aplicação, toda e qualquer similaridade deverá ser reconhecida pelo mercado em termos de preço, qualidade e aceita pelo Contratante.**

- Toda aplicação de material industrializado ou de emprego especial deverá realizar-se de acordo com as recomendações do fabricante.

- A mão de obra empregada deverá ser qualificada e capacitada a executar o serviço requerido. Toda técnica construtiva utilizada deverá seguir a todos os preceitos normativos. A utilização de equipamentos proteção individual (EPI) é compulsória.

- Todos os serviços terão os arremates, acabamentos e adaptações que se fizerem necessários e perfeitamente executados. Caso algum material tenha sido empregado indevidamente ou tenha sido impugnado pela fiscalização, deverá ser removido sem qualquer custo para o Contratante.

- Ficará a CONTRATADA obrigada a demolir e refazer os trabalhos rejeitados, logo após o recebimento da ordem de serviço correspondente, ficando por sua conta exclusiva as despesas decorrentes desses serviços e materiais utilizados.



Processo: **6761/2018**

FLS: _____

ESTADO DO RIO DE JANEIRO
Prefeitura Municipal de Barra Mansa

- Eventuais indicações de serviços e/ou materiais constantes no Memorial Descritivo e não explícitos na Planilha Orçamentária, estão embutidos e orçados nos respectivos itens da mesma.

- Os materiais reutilizados, resultante de demolição, serão destinados conforme orientação da fiscalização.

- A CONTRATADA deverá manter em seu canteiro de obras, o diário de obras devidamente atualizado, constando o efetivo diário do pessoal, atividades executadas, e o registro de qualquer observação e/ou dúvidas ocorridos durante o andamento do serviço, tanto por parte de CONTRATADA quanto da Fiscalização.

- Após a assinatura do Contrato, a CONTRATADA deverá apresentar as respectivas Anotações de Responsabilidade Técnica – ART/RRT de execução das obras e serviços devidamente quitados.

- O pagamento das taxas (ART/ RRT, Alvarás, Licenças, Tributos, Impostos, etc.), referentes a execução da obra, correrá por conta da CONTRATADA. Serão responsabilidade da CONTRATADA os encaminhamentos e o recolhimento de todas as taxas referentes à execução das obras. As despesas com taxas, canteiro de obras, instalações provisórias, placas, tapumes, vigia, etc., foram incluídas no BDI. Na conclusão da obra, a CONTRATADA entregará Termo de Garantia contra qualquer defeito encontrado na execução da obra pelo período de 06 (seis) meses, a contar da data do Termo de Recebimento da mesma.

- A Fiscalização da obra, ao entregar o Termo de Recebimento, receberá em contrapartida o Termo de Garantia.

- Antes da execução da etapa de concretagem, dos elementos de infraestrutura para recebimento dos aparelhos e base, deverá ser solicitada vistoria da fiscalização.

CONHECIMENTO DO LOCAL:

A empreiteira deverá conhecer perfeitamente o local onde será implantada a obra a que se referem estas especificações, bem como as dificuldades pertinentes à mesma.

VIGILÂNCIA:



Processo: **6761/2018**

FLS: _____

ESTADO DO RIO DE JANEIRO
Prefeitura Municipal de Barra Mansa

A proteção dos materiais e serviços executados caberá a empreiteira, que deverá manter a permanente vigilância sobre os mesmos, não cabendo ao Município a responsabilidade por quaisquer danos de qualquer natureza que venham a sofrer. A vigilância será mantida até a entrega da obra.

INSTALAÇÃO DA OBRA

Ficará a cargo exclusivo da CONTRATADA, todas as providências e despesas correspondentes às instalações provisórias da obra, compreendendo todo aparelhamento, maquinário e ferramentas necessárias a execução dos serviços provisórios, tais como: barracão, tapumes, cerca, instalações de luz, de água, etc.

Recomendações complementares:

- O canteiro de obras apresentar-se-á arrumado, limpo e com passagens livres e desimpedidas.
- As vias de circulação e passagens serão mantidas livres de entulhos, sobras de material, materiais novos, equipamentos e ferramentas.
- O entulho e quaisquer sobras de materiais serão regularmente removidos. Por ocasião da remoção serão tomados cuidados especiais de forma a evitar poeiras e riscos eventuais.
- Não será permitido o acúmulo de entulho na via pública.
- A queima de lixo é proibida no canteiro de obra.
- Cabe a CONTRATADA vistoriar e fotografar as edificações vizinhas com o intuito de documentar-se contra eventuais reclamações.
- As obras executadas deverão ser entregues limpas e acabadas, isentas de vestígios de entulho.
- No caso de eventual discrepância entre o projeto e as reais condições existentes no local, será procedida a comunicação imediata à Fiscalização, quando será decidida a posição técnica a ser tomada.

SERVIÇOS PRELIMINARES



Processo: **6761/2018**

FLS: _____

ESTADO DO RIO DE JANEIRO
Prefeitura Municipal de Barra Mansa

Deverá estar presente no local da obra uma via do Projeto e do Memorial Descritivo aprovado pelas autoridades competentes e uma via da Anotação de Responsabilidade Técnica (ART/ RRT) do autor e executor dos Serviços.

Placa da Obra: A CONTRATADA providenciará a placa da obra em chapa de aço galvanizada de 3,00 x 2,00m, padrão governo e fixada em estrutura de madeira. A manutenção da placa em bom estado de conservação e fixação é de responsabilidade da Contratada.

Tapumes e Segurança: A obra deverá ser totalmente cercada, por tapumes, em telhas trapezoidais de aço galvanizado, para evitar transtornos e o acesso de pessoas estranhas à obra. Serão de uso obrigatório, os equipamentos de proteção individual como: capacetes, protetores faciais, óculos de segurança, equipamentos para proteção dos pés, pernas, mãos e braços, cintos de segurança, equipamentos de proteção auditiva, etc., conforme o caso.

Ligações Provisórias: As Instalações e ligações provisórias para abastecimento de água, esgotamento sanitário e energia elétrica no canteiro de obras deverão ser executadas de forma a garantir a salubridade e a segurança do canteiro, em conformidade com as normas e procedimentos estabelecidos por órgãos competentes (ABNT e Concessionárias).

Capina e Limpeza Manual do Terreno: compreendendo acerto, raspagem eventualmente e afastamento lateral do material excedente.

Barracão de Obra

Antes do início da obra, deverá ser providenciada a construção de um barracão para guardar os materiais, ferramentas e documentação em geral da mesma. O barracão deverá ser construído em madeira compensada de 10mm, com cobertura de telha em amianto 6mm. Todas as instalações provisórias devem ser executadas conforme as Normas Técnicas Brasileiras, proporcionando segurança aos operários, prestadores de serviço e eventuais visitantes.

Antes do início da obra, deverá ser providenciada a construção de um barracão para guardar os materiais, ferramentas e documentação em geral da mesma. O barracão deverá ser construído em madeira compensada de 9mm, com cobertura de telha em amianto 6mm.



Processo: **6761/2018**

FLS: _____

ESTADO DO RIO DE JANEIRO
Prefeitura Municipal de Barra Mansa

FUNDAÇÃO E ESTRUTURA

Parte dos Aparelhos será fixada por parabouts e outra parte, fixada por chumbadores em estacas de concreto moldadas “in loco”, com profundidade de 0,80m e diâmetro de 25 cm. O concreto moldado in loco de 15Mpa, preparado em betoneira, sem armação. Será executado um piso de concreto armado, com 10cm de altura, e armação em tela de aço soldada nervurada Q-92, Aço Ca-60, 4,2mm, malha 15x15cm.

PAVIMENTAÇÃO

A pavimentação será em lajotas de concreto, altamente vibrado, intertravado, com articulação vertical, pré-fabricados, cor natural, espessura de 6cm, resistência à compressão de 35MPa, assentes sobre colchão de pó de pedra, areia ou material equivalente, com juntas tomadas com argamassa de cimento e areia, traço 1:4, conforme projeto.

Meio fio em trecho curvo, confeccionada em concreto pré-fabricado, dimensões 100x15x13x30cm (comprimento x base, inferior x base, superior x altura) para vias urbanas. O nivelamento do terreno deverá considerar o correto escoamento das águas pluviais, não permitindo a formação de poças d'água.

EQUIPAMENTOS DE EXERCÍCIO

Os aparelhos utilizados serão com fixação por Parabolts são equipados com uma estrutura própria para a utilização do chumbador. Para fixá-lo, basta perfurar o concreto onde será acondicionado o equipamento e introduzir o Parabolt parafusando-o.

- Multiexercitador Conjugado
- Simulador de Cavalgada Duplo;
- Surf Duplo Conjugado;
- Simulador de Esqui Duplo;
- Simulador de Caminhada Duplo;
- Rotação Vertical Duplo.



Processo: **6761/2018**

FLS: _____

ESTADO DO RIO DE JANEIRO
Prefeitura Municipal de Barra Mansa

Transporte e Entulho

Durante toda a obra deverá ser feito periodicamente remoção de todo entulho e detritos que venham a se acumular no local. Para descarte do resíduo remanescente do canteiro de obra devem ser seguidos rigorosamente a legislação vigente e a Política Nacional dos Resíduos Sólidos.

O destino final para os entulhos retirados da obra será o CTR (Centro de Tratamento de Resíduos Sólidos).

Limpeza e entrega da obra

Ao final da obra deverá haver especial cuidado em se remover quaisquer detritos ou salpicos de concreto endurecido no piso ou demais equipamentos do local.

Todos os espaços da obra serão varridos e limpos.

Serão limpas todas as estruturas aparentes, pisos, aparelhos da ATI e postes etc., inclusive devendo ser removidos vestígios de tintas, manchas e argamassa, sem prejudicar a segurança, durabilidade e aparência das superfícies dos materiais.

Não deverá ser aplicado ácido muriático, ou qualquer tipo de removedor a base de solvente, em qualquer etapa da limpeza.

Os ambientes deverão ser limpos de maneira que possibilite a ocupação imediata do local pelos usuários para que o período de interdição seja o menor possível.

OBSERVAÇÕES



Processo: **6761/2018**

FLS: _____

ESTADO DO RIO DE JANEIRO
Prefeitura Municipal de Barra Mansa

Durante o desenvolvimento da obra, será obrigatória a proteção adequada dos pisos, nos casos em que a duração da obra ou a passagem obrigatória de operários assim o exigirem.

A medição final da obra só deverá ser liberada depois de concluídas todas as etapas acima mencionadas, acrescidas da vistoria e liberação pela FISCALIZAÇÃO.

Nenhuma modificação dos projetos será feita pela CONTRATADA, sem prévia aprovação, em Diário de Obra, pela Fiscalização da CONTRATANTE.

Barra Mansa 01 de agosto de 2017



**ESTADO DO RIO DE JANEIRO
Prefeitura Municipal de Barra Mansa**

**ANEXO VII
CRONOGRAMA FÍSICO-FINANCEIRO**

VILA DOS REMÉDIOS

CRONOGRAMA FÍSICO-FINANCEIRO - REVISÃO 19-02-2018									
ITEM	SERVIÇO	Desembolso Financeiro	Físico	1º MES		2º MES		TOTAL	
				R\$	%	R\$	%		
1	SERVIÇOS PRELIMINARES	6,71%	Físico						
			Financ.	R\$ 3.225,18	100%			R\$ 3.225,18	
2	EQUIPAMENTOS DE AT	71,53%	Físico						
			Financ.	R\$ 27.515,68	80%	R\$ 6.878,92	20%	R\$ 34.394,60	
3	INSTALAÇÃO DO EQUIPAMENTO.	21,76%	Físico						
			Financ.	R\$ 8.371,33	80%	R\$ 2.092,83	20%	R\$ 10.464,16	
TOTAL POR MEDIÇÃO COM BDI NOS ITENS 1 E 3 - R\$				R\$	39.112,18	R\$	8.971,75	R\$ 48.083,94	
DESEMBOLSO PARCIAL POR MEDIÇÃO - %					81,34%		18,66%		
TOTAL ACUMULADO - R\$				R\$	39.112,18	R\$	48.083,93		
DESEMBOLSO ACUMULADO - %					81,34%		100,00%		
Obs: Sujeito a Análise Final da Caixa Econômica, podendo haver alteração no Cronograma.									



Processo: **6761/2018**

FLS: _____

**ESTADO DO RIO DE JANEIRO
Prefeitura Municipal de Barra Mansa**

VILA BRÍGIDA

CRONOGRAMA FÍSICO-FINANCEIRO - REVISÃO 19-02-2018									
ITEM	SERVIÇO	Desembolso Financeiro	Físico Financ.	1º MES		2º MES		TOTAL	
				R\$	%	R\$	%		
1	SERVIÇOS PRELIMINARES	6,12%	Físico	R\$ 3.225,18	100%			R\$ 3.225,18	
2	EQUIPAMENTOS DE ATI	71,81%	Físico	R\$ 30.294,08	80%	R\$ 7.573,52	20%	R\$ 37.867,60	
3	INSTALAÇÃO DO EQUIPAMENTO.	22,08%	Físico	R\$ 9.313,24	80%	R\$ 2.328,31	20%	R\$ 11.641,55	
	TOTAL POR MEDIÇÃO COMBIDOS ITENS 1 E 3 - R\$			R\$ 42.832,50	42,832,50	R\$ 9.901,83	9,901,83	R\$ 52.734,33	
	DESEMBOLSO PARCIAL POR MEDIÇÃO - %				81,22%		18,78%		
	TOTAL ACUMULADO - R\$			R\$ 42.832,50	42.832,50	R\$ 52.734,33	52.734,33		
	DESEMBOLSO ACUMULADO - %				81,22%		100,00%		
	Obs: Sujeito a Análise Final da Caixa Econômica, podendo haver alteração no Cronograma.								



Processo: **6761/2018**

FLS: _____

**ESTADO DO RIO DE JANEIRO
Prefeitura Municipal de Barra Mansa**

PLANILHA ORÇAMENTÁRIA

VILA DOS REMÉDIOS

	Estado do Rio de Janeiro		Orç. nº :	023/2017			
	Prefeitura Municipal de Barra Mansa		Rev. nº :	05			
	Secretaria Municipal de Planejamento Urbano		Data :	19/02/2018			
	Obra : ATI - ACADEMIA DA TERCEIRA IDADE Local : Rua K-Floriano-BARRA MANSA-RJ Orçamentista : Eng. Alfredo A. N. M. Cunha Data-Base: SINAPI / EMOP - RJ - SEM Desoneração - Set /2017 ENCARGOS SOCIAIS SEM Desoneração SINAPI : 120,30% (HORA) - 75,07% (MÊS)						
	PLANILHA ORÇAMENTÁRIA - CONSIDERADO BDI DE 19,85% NOS SERVIÇOS DOS ITENS 1 E 3 E BDI 0,0% NO ITEM 2						
ITEM	SINAPI / EMOP	DESCRIÇÃO	UNID	QUANT.	P.UNIT. (s/BDI)	P.TOTAL	% DO TOTAL
1		SERVIÇOS PRELIMINARES					
1.1	74209/001	PLACA DE OBRA EM CHAPA DE ACO GALVANIZADO	M2	6,00	537,53	3.225,18	6,707
		SUBTOTAL				3.225,18	6,707
2		EQUIPAMENTOS DE ATI					
2.1	Mercado	PLACA ORIENTATIVA HORIZONTAL 2X1 FUNÇÃO: Placa orientativa que descreve o modo de utilização dos aparelhos, o alongamento adequado a ser realizado antes e depois dos exercícios e diversas SURF DUPLO	UN	1,00	1.260,00	1.260,00	2,620
2.2	Mercado	SURF DUPLO FUNÇÃO: Melhora a flexibilidade e mobilidade dos membros inferiores, quadris e região lombar.	UN	1,00	1.666,00	1.666,00	3,465
2.3	Mercado	SIMULADOR DE CAMINHADA DUPLO FUNÇÃO: Aumenta a mobilidade dos membros inferiores e desenvolve coordenação motora.	UN	2,00	2.770,00	5.540,00	11,522
2.4	Mercado	SIMULADOR DE CAVALGADA DUPLO FUNÇÃO: Fortalece os grupos musculares dos membros inferiores, superiores e aumenta a capacidade cardiorrespiratória.	UN	2,00	2.888,80	5.777,60	12,016
2.5	Mercado	MULTIPLIO EXERCITADOR FUNÇÃO: Fortalece, alonga e aumenta a flexibilidade dos membros superiores e inferiores. Flexor de Pernas; Extensor de Pernas; Supino reto Sentado; Supino inclinado Sentado; otação vertical; Puxada alta.	UN	1,00	4.426,00	4.426,00	9,205
2.6	Mercado	ESQUI DUPLO FUNÇÃO: Aumenta a flexibilidade dos membros inferiores, quadris, membros superiores e melhora a função cardiorrespiratória.	UN	1,00	3.223,00	3.223,00	6,703
2.7	Mercado	ROTAÇÃO VERTICAL DUPLO	UN	2,00	1.162,00	2.324,00	4,833
2.8	Mercado	Simulador de remo simples	UN	1,00	1.696,00	1.696,00	3,527



Processo: **6761/2018**

FLS: _____

ESTADO DO RIO DE JANEIRO
Prefeitura Municipal de Barra Mansa

2.9	Mercado	Alongador com tres alturas	UN	1,00	1.594,00	1.594,00	3,315
2.10	Mercado	Rotação diagonal duplo	UN	1,00	1.498,00	1.498,00	3,115
2.11	Mercado	Pressão de pernas duplo	UN	1,00	1.890,00	1.890,00	3,931
2.12	Mercado	INSTALAÇÃO SIMPLES - SOMENTE FIXAÇÃO DO EQUIPAMENTO	UN	14,00	250,00	3.500,00	7,279
SUBTOTAL						34.394,60	71,530
3		INSTALAÇÃO DE EQUIPAMENTO					
3.1	93358	ESCAVAÇÃO MANUAL DE VALAS. AF_03/2016	M3	11,63	96,81	1.125,90	2,342
3.2	73964/006	REATERRO DE VALA COM COMPACTAÇÃO MANUAL	M3	2,90	73,42	212,91	0,443
3.3	90439	FURO EM CONCRETO PARA DIÂMETROS MENORES OU IGUAIS A 40 MM. AF_05/2015	UN	32,00	66,90	2.140,80	4,452
3.4	01.001.0077-A	PERFURACAO MANUAL DE SOLO,A TRADO ATE 10" (OBS.:3% - DESGASTE DE FERRAMENTAS E EPI).	M	5,80	20,25	117,45	0,244
3.5	68053	FORNECIMENTO/INSTALACAO LONA PLASTICA PRETA, PARA IMPERMEABILIZACAO, ESPESURA 150 MICRAS.	M2	58,18	7,43	432,27	0,899
3.6	85662	ARMACAO EM TELA DE ACO SOLDADA NERVURADA Q-92, ACO CA-60, 4,2MM, MALHA 15X15CM	M2	109,84	11,28	1.238,99	2,577
3.7	74076/001	FORMA TABUA P/ CONCRETO EM FUNDACAO RADIER C/ REAPROVEITAMENTO 3X.	M2	8,72	56,88	495,99	1,032
3.8	94963	CONCRETO FCK = 15MPA, TRAÇO 1:3,4:3,5 (CIMENTO/ AREIA MÉDIA/ BRITA 1) - PREPARO MECÂNICO COM BETONEIRA 400 L. AF_07/2016	M3	2,88	356,06	1.025,45	2,133
3.9	94964	CONCRETO FCK = 20MPA, TRAÇO 1:2,7:3 (CIMENTO/ AREIA MÉDIA/ BRITA 1) - PREPARO MECÂNICO COM BETONEIRA 400 L. AF_07/2016	M3	5,81	390,53	2.268,97	4,719
3.10	74157/004	LANCAMENTO/APLICACAO MANUAL DE CONCRETO EM FUNDACOES	M3	8,69	161,73	1.405,43	2,923
SUBTOTAL						10.464,16	21,762
TOTAL GERAL						48.083,94	100,000
OBS.:							
(1) - Sobre o Item 2 (Equipamentos de ATI) não incide BDI.							
(2) - O Prazo para a execução dos serviços elencados nesta Planilha é de 2 (dois) meses.							



Processo: **6761/2018**

FLS: _____

**ESTADO DO RIO DE JANEIRO
Prefeitura Municipal de Barra Mansa**

VILA BRÍGIDA

	Estado do Rio de Janeiro					Orç. nº :	028/2017
	Prefeitura Municipal de Barra Mansa					Rev. nº :	02
	Secretaria Municipal de Planejamento Urbano					Data :	19/02/2018
	<p>Obra : ATI - ACADEMIA DA TERCEIRA IDADE Local : Rua Ruth Silva de Oliveira-Bairro Vila Brígida-Barra Mansa-Rj Orçamentista : Eng. Alfredo A. N. M. Cunha Data-Base: SINAPI / EMOP - RJ - SEM Desoneração - Set /2017 ENCARGOS SOCIAIS SEM Desoneração SINAPI : 120,30% (HORA) - 75,07% (MÊS)</p>						
PLANILHA ORÇAMENTÁRIA - CONSIDERADO BDI DE 19,85% NOS SERVIÇOS DOS ITENS 1 E 3 E BDI 0,0% NO							
ITEM	SINAPI / EMOP	DESCRIÇÃO	UNID	QUANT.	P.UNIT. (c/BDI)	P.TOTAL	% DO TOTAL
1		SERVIÇOS PRELIMINARES					
1.1	74209/001	PLACA DE OBRA EM CHAPA DE ACO GALVANIZADO	M2	6,00	537,53	3.225,18	6,116
SUBTOTAL						3.225,18	6,116
2		EQUIPAMENTOS DE ATI					
2.1	Mercado	PLACA ORIENTATIVA HORIZONTAL 2X1 FUNÇÃO: Placa orientativa que descreve o modo de utilização dos aparelhos, o alongamento adequado a ser realizado antes e depois dos exercícios e diversas outras formações importantes.	UN	1,00	1.260,00	1.260,00	2,389
2.2	Mercado	SURF DUPLO FUNÇÃO : Melhora a flexibilidade e mobilidade dos membros inferiores, quadris e região lombar.	UN	1,00	1.666,00	1.666,00	3,159
2.3	Mercado	SIMULADOR DE CAMINHADA DUPLO FUNÇÃO : Aumenta a mobilidade dos membros inferiores e desenvolve coordenação motora.	UN	2,00	2.770,00	5.540,00	10,505
2.4	Mercado	SIMULADOR DE CAVALGADA DUPLO FUNÇÃO : Fortalece os grupos musculares dos membros inferiores, superiores e aumenta a capacidade cardiorrespiratória.	UN	2,00	2.888,80	5.777,60	10,956
2.5	Mercado	MULTIPLIO EXERCITADOR FUNÇÃO : Fortalece, alonga e aumenta a flexibilidade dos membros superiores e inferiores. Flexor de Pernas; Extensor de Pernas; Supino reto Sentado; Supino inclinado Sentado; otação vertical; Puxada alta.	UN	1,00	4.426,00	4.426,00	8,393
2.6	Mercado	ESQUI DUPLO FUNÇÃO : Aumenta a flexibilidade dos membros inferiores, quadris, membros superiores e melhora a função cardiorrespiratória.	UN	2,00	3.223,00	6.446,00	12,224
2.7	Mercado	ROTAÇÃO VERTICAL DUPLO	UN	2,00	1.162,00	2.324,00	4,407
2.8	Mercado	Simulador de remo simples	UN	1,00	1.696,00	1.696,00	3,216
2.9	Mercado	Alongador com tres alturas	UN	1,00	1.594,00	1.594,00	3,023
2.10	Mercado	Rotação diagonal duplo	UN	1,00	1.498,00	1.498,00	2,841



Processo: **6761/2018**

FLS: _____

ESTADO DO RIO DE JANEIRO
Prefeitura Municipal de Barra Mansa

2.11	Mercado	Pressão de pernas duplo	UN	1,00	1.890,00	1.890,00	3,584
2.12	Mercado	INSTALAÇÃO SIMPLES - SOMENTE FIXAÇÃO DO EQUIPAMENTO	UN	15,00	250,00	3.750,00	7,111
SUBTOTAL						37.867,60	71,808
3		INSTALAÇÃO DE EQUIPAMENTO					
3.1	93358	ESCAVAÇÃO MANUAL DE VALAS. AF_03/2016	M3	12,92	96,81	1.250,78	2,372
3.2	73964/006	REATERRO DE VALA COM COMPACTAÇÃO MANUAL	M3	3,23	73,42	237,14	0,450
3.3	90439	FURO EM CONCRETO PARA DIÂMETROS MENORES OU IGUAIS A 40 MM. AF_05/2015	UN	36,00	66,90	2.408,40	4,567
3.4	1.001.0077-	PERFURACAO MANUAL DE SOLO,A TRADO ATE 10" (OBS.:3% - DESGASTE DE FERRAMENTAS E EPI).	M	5,80	20,25	117,45	0,223
3.5	68053	FORNECIMENTO/INSTALACAO LONA PLASTICA PRETA, PARA IMPERMEABILIZACAO, ESPESSURA 150 MICRAS.	M2	64,62	7,43	480,12	0,910
3.6	85662	ARMACAO EM TELA DE ACO SOLDADA NERVURADA Q-92, ACO CA-60, 4,2MM, MALHA 15X15CM	M2	122,12	11,28	1.377,51	2,612
3.7	74076/001	FORMA TABUA P/ CONCRETO EM FUNDACAO RADIER C/ REAPROVEITAMENTO 3X.	M2	9,69	56,88	551,16	1,045
3.8	94963	CONCRETO FCK = 15MPA, TRAÇO 1:3,4:3,5 (CIMENTO/ AREIA MÉDIA/ BRITA 1) - PREPARO MECÂNICO COM BETONEIRA 400 L. AF_07/2016	M3	3,20	356,06	1.139,39	2,161
3.9	94964	CONCRETO FCK = 20MPA, TRAÇO 1:2,7:3 (CIMENTO/ AREIA MÉDIA/ BRITA 1) - PREPARO MECÂNICO COM BETONEIRA 400 L. AF_07/2016	M3	6,45	390,53	2.518,91	4,777
3.10	74157/004	LANCAMENTO/APLICACAO MANUAL DE CONCRETO EM FUNDACOES	M3	9,65	161,73	1.560,69	2,960
SUBTOTAL						11.641,55	22,076
TOTAL GERAL						52.734,33	100,000
OBS.:	(1) - Sobre o Item 2 (Equipamentos de ATI) não incide BDI.						
	(2) - O Prazo para a execução dos serviços elencados nesta Planilha é de 2 (dois) meses.						



Processo: 6761/2018

FLS: _____

ESTADO DO RIO DE JANEIRO
Prefeitura Municipal de Barra Mansa

ANEXO VIII

MEMÓRIA DE CÁLCULO E PROJETOS
(EM ANEXO)



Processo: **6761/2018**

FLS: _____

**ESTADO DO RIO DE JANEIRO
Prefeitura Municipal de Barra Mansa**

ANEXO IX

DECLARAÇÃO PARA MICROEMPRESAS E EMPRESAS DE PEQUENO PORTE

DECLARAÇÃO ME/EPP

Declaro, sob as penas da Lei, que cumpro os requisitos estabelecidos no artigo 3º da Lei Complementar n. 123, de 14 de dezembro de 2006 e, que essa empresa está apta a usufruir o tratamento favorecido estabelecido nos artigos 42 ao 48 da referida Lei.

C.N.P.J.: _____

Razão Social: _____

Local e data

(Empresa e assinatura do responsável legal)

Obs.: A apresentação desta declaração é obrigatória para as Microempresas e Empresas de Pequeno Porte que desejarem usufruir do tratamento favorecido às mesmas.



Processo: **6761/2018**

FLS: _____

ESTADO DO RIO DE JANEIRO
Prefeitura Municipal de Barra Mansa

ANEXO X

MODELO DA DECLARAÇÃO DE INEXISTÊNCIA DE FATOS IMPEDITIVOS

TOMADA DE PREÇOS ____/2018

OBJETO:

A empresa _____, inscrita no CNPJ nº _____, sediada _____ por intermédio de seu representante legal o(a) Sr(a) _____, portador(a) da Carteira de Identidade nº _____ e do CPF nº ____-____-____, **DECLARA**, sob as penas da Lei, que não se encontra em processo de Falência ou Concordata, e que até a presente data inexistem fatos supervenientes impeditivos para sua habilitação no presente processo licitatório.

Declara, ademais, que não está impedida de participar de licitações e de contratar com a Administração Pública em razão de penalidades, nem de fatos impeditivos de sua habilitação e está ciente da obrigatoriedade de declarar ocorrências posteriores.

.....
Local/Data

.....
(Representante Legal)