



Processo: **4.002/2017**

FLS: _____

**ESTADO DO RIO DE JANEIRO
Prefeitura Municipal de Barra Mansa
Fundo Municipal de Saúde**

EDITAL

TOMADA DE PREÇOS Nº 013/2018

Data da Abertura: 26/10/2018

Horário: 09:30 horas

Dotação Orçamentária: 1072 - 03011030100492152449051000226

A **Comissão Permanente de Licitação da Prefeitura Municipal de Barra Mansa**, designada pela Portaria nº 009/2018, de 08 de janeiro de 2018, torna público, para conhecimento dos interessados, nos termos da Lei 8.666/93 e suas alterações, que na data, horário, e local acima indicado, estará reunida com a finalidade de receber documentos para habilitação e propostas para **CONTRATAÇÃO DE EMPRESA ESPECIALIZADA PARA REALIZAR SERVIÇO DE REFORMA DA USF SANTA RITA DE FÁTIMA À RUA JARBAS CANÇADO TRINDADE, S/Nº – BAIRRO SANTA RITA DE FÁTIMA – BARRA MANSA-RJ**, em atendimento ao solicitado pelo Fundo Municipal de Saúde, cujo julgamento será feito pelo **MENOR PREÇO (global)**, sob regime de **EMPREITADA POR PREÇO UNITÁRIO**, desde que obedecidas às especificações deste instrumento.

1- DO OBJETO DA LICITAÇÃO:

1.1 – Esta licitação tem por objeto a obtenção de proposta mais vantajosa para **CONTRATAÇÃO DE EMPRESA ESPECIALIZADA PARA REALIZAR SERVIÇO DE REFORMA DA USF SANTA RITA DE FÁTIMA À RUA JARBAS CANÇADO TRINDADE, S/Nº – BAIRRO SANTA RITA DE FÁTIMA – BARRA MANSA-RJ**, conforme modelo Anexo I, constante do presente Edital.

2 – DO CRITÉRIO DE ACEITABILIDADE DE PREÇO:

2.1 – O limite máximo que a Administração se propõe a pagar é de **R\$ 134.456,83 (Cento e trinta e quatro mil, quatrocentos e cinquenta e seis reais e oitenta e três centavos)**, acima do qual, as propostas estarão desclassificadas, em conformidade com o Artigo 40, Inciso X, c/c o Artigo 48, Inciso II, todos da Lei Federal nº 8.666/93.

3 - DAS CONDIÇÕES DE PARTICIPAÇÃO:

3.1 - Somente poderão participar desta licitação as empresas inscritas no Cadastro de Fornecedores/Prestadores de Serviços da **Comissão Permanente de Licitação da Prefeitura**



Processo: **4.002/2017**

FLS: _____

**ESTADO DO RIO DE JANEIRO
Prefeitura Municipal de Barra Mansa
Fundo Municipal de Saúde**

Municipal de Barra Mansa ou das secretarias e/ou autarquias deste município, na categoria específica ao objeto desta Tomada de Preços ou as que atenderem as condições para o cadastramento até o terceiro dia anterior à data do recebimento das propostas.

3.2 – As empresas que desejarem participar deste certame através de Procurador deverão apresentar, no início da licitação, PROCURAÇÃO com poderes específicos ou **CARTA DE CREDENCIAMENTO COM FIRMA RECONHECIDA**, conforme modelo (ANEXO II), devendo ambas ser devidamente assinadas, com carimbo do licitante. A falta deste documento, não inabilitará a empresa participante.

Obs: A Carta de Credenciamento indicará o representante da empresa, que poderá ser o diretor ou sócio da empresa, procurador ou pessoa especialmente credenciada. O documento deverá ser preenchido com todos os dados pessoais e o credenciado será o único a intervir em todos os procedimentos licitatórios (apresentação da proposta).

3.2.1 – Caso a representação na licitação se faça através de diretor ou sócio da empresa, devidamente comprovado, fica dispensado a apresentação do documento referido no item 3.2, desta Tomada de Preços.

3.3 – Não poderão participar deste certame, aquelas empresas que estiverem sob falência, concordata, concurso de credores, dissolução, liquidação, ou em regime de consórcio, qualquer que seja sua forma de constituição, empresas estrangeiras que não estejam regularmente estabelecidas no País ou que tenham sido declarados inidôneos por qualquer órgão público ou suspensão pela Prefeitura Municipal de Barra Mansa. Também não poderão participar deste certame, empresas que tenham no seu quadro societário, servidor desta prefeitura ou demais casos citados no Art. 9 da Lei Federal n. 8.666/93.

3.4 – As participantes deverão apresentar a documentação de habilitação e proposta, em 02 (dois) envelopes distintos, fechados e indevassáveis, contendo, em suas partes externas, além do nome da empresa participante, a seguinte subscrição:

**FUNDO MUNICIPAL DE SAÚDE DE BARRA MANSA
COMISSÃO PERMANENTE DE LICITAÇÃO
LICITAÇÃO MODALIDADE TOMADA DE PREÇOS Nº 013/2018
RUA LUIS PONCE, Nº 263-CENTRO-BARRA MANSA-RJ.
1 -ENVELOPE “A”- HABILITAÇÃO
2 -ENVELOPE “B”- PROPOSTA COMERCIAL.**



Processo: **4.002/2017**

FLS: _____

**ESTADO DO RIO DE JANEIRO
Prefeitura Municipal de Barra Mansa
Fundo Municipal de Saúde**

3.5 – As participantes que enviarem seus envelopes pelo Correio, sem representantes credenciados poderão renunciar expressamente ao direito de interpor recurso e ao prazo respectivo relativo a fase de habilitação, concordando com o prosseguimento deste certame licitatório, enviando, juntamente com os documentos de Habilitação, Envelope “A”, o Termo de Renúncia, conforme modelo Anexo III, desta Tomada de Preços.

3.6 – Não haverá tolerância para atrasos, não sendo permitida a participação de licitantes que chegarem após o término do horário fixado para credenciamento. Rigorosamente após o término da fase de credenciamento, se dará início aos trabalhos de recebimento e abertura dos envelopes contendo os Documentos de Habilitação e Proposta Comercial.

3.7 – **Não será permitido em hipótese alguma a participação de empresas cuja atividade não seja compatível com o objeto licitado, devendo tal comprovação ser feita no ato do credenciamento, através do contrato social.**

4 – HABILITAÇÃO PRELIMINAR – ENVELOPE “A”:

4.1 - A habilitação à presente licitação será feita mediante comprovação de Regularidade Fiscal, Jurídica e Qualificação Técnica, através da apresentação, por pessoa autorizada, do ENVELOPE “A”- HABILITAÇÃO, contendo a seguinte documentação:

4.1.1 – **Certificado de registro no Cadastro de Fornecedores/Prestadores de Serviços da Comissão Permanente de Licitação, da Prefeitura Municipal de Barra Mansa ou de suas Autarquias**, em validade, na categoria específica;

OBS.: Somente a apresentação do Certificado de Registro Cadastral, em validade, **NÃO SUBSTITUIRÁ** as documentações exigidas nos subitens 4.1.2 ao 4.1.17.

4.1.2 – **Contrato Social, Estatuto ou outro Ato Constitutivo**, acompanhado da última alteração ou consolidação em vigor, devidamente autenticado, e no caso de sociedade por ações, acompanhado de documento de eleição de seus administradores ou ainda o Registro Comercial, no caso de empresa individual

4.1.3 - **Comprovante de inscrição no Cadastro Geral de Contribuintes do Ministério da Fazenda (C.N.P.J.)**, relativa à sede da licitante;

4.1.4 - **Prova de inscrição no Cadastro de Contribuintes Estadual ou Municipal**, se houver, relativo ao domicílio ou sede da licitante, pertinente ao seu ramo de atividade e compatível com o objeto desta licitação;



Processo: **4.002/2017**

FLS: _____

**ESTADO DO RIO DE JANEIRO
Prefeitura Municipal de Barra Mansa
Fundo Municipal de Saúde**

4.1.5 - Certidão Negativa de Débito com a Fazenda Federal conjunta com a Dívida Ativa da União, conforme portaria conjunta PGFN/RFB n. 2 de 31 de agosto de 2005 em validade, relativa à sede da licitante, compreendendo também a **regularidade com os débitos previdenciários**;

4.1.6 - Certidão Negativa de Débito com a Fazenda Estadual, em validade, relativa à sede da licitante, autenticada ou cópia acompanhada do original para conferência.

OBS.: As empresas sediadas no Estado do Rio de Janeiro deverão apresentar também a CERTIDÃO NEGATIVA DE DÍVIDA ATIVA DO ESTADO, em validade, conforme determina a Resolução Conjunta PGE/SER nº 033 de 24/11/2004 da Secretaria de Estado da Receita e Procuradoria Geral do Estado.

4.1.7 - Certidão Negativa de Débito com a Fazenda Municipal, em validade, relativa à sede da licitante, autenticada ou cópia acompanhada do original para conferência.

4.1.8 - Certificado de Regularidade de Situação (FGTS), emitido pela Caixa Econômica Federal, em validade, conforme Artigo 2º, da Lei Federal 9.012, de 30.03.95.

4.1.9 - Certidão Negativa de Débitos perante a Justiça do Trabalho, afim de provar a inexistência de débitos inadimplidos, nos termos do Título VII-A da Consolidação das Leis do Trabalho, aprovada pelo Decreto-Lei n. 5.452, de 1º de maio de 1943.

4.1.10 - Certidão Negativa de Ilícitos Trabalhistas praticados contra trabalhadores menores de 18 (dezoito) anos e maiores de 14(quatorze) anos, expedida pela Delegacia Regional do Trabalho do Estado de sua Sede ou Órgão Competente do Estado de sua Sede **ou Declaração** firmada pelo licitante, conforme Decreto Federal nº 4358 de 05 de Setembro de 2002 de acordo com **Anexo IV**.

4.1.11 - Declaração de Inexistência de Fatos Impeditivos assinada pelo representante legal com poderes específicos, confirmando que a licitante não se encontra em processo de falência ou concordata e que também não está impedida de contratar com a administração pública em razão de penalidades ou sanções, conforme modelo no **ANEXO IX**.

4.1.12 - Certidão Negativa de Falência ou Concordata expedida pelo Distribuidor da sede da Pessoa Jurídica;

Obs: Empresas com sede no município do Rio de Janeiro deverão apresentar as certidões do 1º, 2º, 3º e 4º Ofícios do Registro de Distribuição.



Processo: **4.002/2017**

FLS: _____

ESTADO DO RIO DE JANEIRO
Prefeitura Municipal de Barra Mansa
Fundo Municipal de Saúde

4.1.12.1 A licitante, sediada em outra comarca ou estado da federação, deverá apresentar, juntamente com a certidão de falência, declaração passada pelo foro de sua sede ou qualquer outro documento idôneo que indique os cartórios ou ofícios de registro que controlam a distribuição dos pedidos de falências e concordatas.

4.1.13 - Apresentação de 1 (um) ou mais atestados de capacidade técnica averbado no CREA ou CAU, concedido por pessoa jurídica de direito público ou privado, que comprove que a licitante tenha executado de forma satisfatória serviços compatíveis com o objeto desta contratação.

O atestado de capacidade técnica deverá conter, no mínimo, as seguintes informações:

4.1.13.1 - identificação da pessoa jurídica e do responsável pela emissão do atestado com identificação da licitante;

4.1.13.2 - Descrição clara dos serviços prestados;

4.1.14 – Prova de registro no **CREA - Conselho Regional de Engenharia ou CAU – Conselho de Arquitetura e Urbanismo** da empresa e do engenheiro responsável, através de certidão incluindo necessariamente em seu quadro técnico, no mínimo, 01 (um) Engenheiro Civil ou 01 (um) Arquiteto, sendo inválida a certidão que não apresentar rigorosamente a situação atualizada da empresa, conforme resolução 266/79, do CONFEA. As certidões emitidas em outros Estados deverão conter visto do CREA / CAU do Rio de Janeiro, conforme Lei nº 5194/66 e Resolução nº 413/97 do CONFEA;

4.1.15 – Termo de Renúncia, caso a participante envie apenas seus envelopes, sem representante credenciado e desejar renunciar ao direito de interpor recurso e ao prazo respectivo da fase de habilitação, concordando com o prosseguimento do procedimento licitatório, conforme modelo **Anexo III**.

4.1.16 – Balanço Patrimonial e Demonstrações Contábeis do último exercício social já exigível e apresentados na forma da lei (Termo de Abertura e Encerramento registrada ou autenticada na Junta Comercial da sede ou domicílio, ou publicados em diário oficial) que comprovem a boa situação financeira da empresa, vedada a sua substituição por balancetes ou balanços provisórios, podendo ser atualizados por índices oficiais quando encerrados há mais de 3 (três) meses da data da apresentação da proposta;

4.1.16.1 - O Capital social não poderá ser inferior a 10% (dez por cento) do valor global da licitação.



Processo: **4.002/2017**

FLS: _____

ESTADO DO RIO DE JANEIRO
Prefeitura Municipal de Barra Mansa
Fundo Municipal de Saúde

4.1.16.2 - Os demonstrativos contábeis deverão estar assinados pelo representante legal da empresa e Contabilista responsável, ou por outro profissional equivalente, devidamente registrado no Conselho Regional de Contabilidade.

4.1.16.3 - A Qualificação Econômico-Financeira da Licitante será avaliada com base no Balanço Patrimonial, referente ao último exercício, aplicando-se os seguintes indicadores e critérios.

4.1.16.3.1- Quociente de Liquidez Geral (QLG), assim composto:

$$\text{QLG} = (\text{AC} + \text{RLP}) / (\text{PC} + \text{ELP})$$

Onde:

AC é o ativo circulante

RLP é o realizável em longo prazo

PC é o passivo circulante

ELP é o exigível em longo prazo

4.1.15.3.2. Quociente de Liquidez Corrente (QLC), assim composto:

$$\text{QLC} = \text{AC} / \text{PC}$$

Onde:

AC é o ativo circulante

PC é o passivo circulante

4.1.16.3.3. Os licitantes deverão apresentar em papel timbrado devidamente assinado, os resultados de cada uma das operações indicadas nos itens 4.1.16.3.1e **4.1.16.3.2.** que deverão, individualmente, ser igual ou superior a 1 (um).

4.1.17 – Certificado de visita técnica fornecido pela Prefeitura Municipal de Barra Mansa, emitido no dia da visita técnica para conhecimento dos locais de execução dos serviços referidos no objeto do Edital e no Termo de referência, para constatar as condições de execução e peculiaridades inerentes a natureza dos trabalhos, para as licitantes efetuarem levantamentos e tomar conhecimento de todos os elementos necessários à elaboração da proposta, ou declaração conforme subitem 4.1.17.2.

4.1.17.1- A Visita Técnica de **CARÁTER FACULTATIVO** acompanhada por responsável da Prefeitura Municipal de Barra Mansa aos locais da obra, será agendada com o **Sra. Vivian**, pelo telefone (24) 3341-1804 no horário de 09:00 às 16:00h. A visita técnica deverá ser realizada por engenheiro responsável técnico da licitante, comprovada através da Certidão de Registro do CREA ou CAU do responsável técnico. Após o final da vistoria, será emitido o Certificado de Vistoria Técnica. Quaisquer dúvidas com relação ao memorial descritivo, planilha orçamentária



Processo: 4.002/2017

FLS: _____

ESTADO DO RIO DE JANEIRO
Prefeitura Municipal de Barra Mansa
Fundo Municipal de Saúde

ou cronograma físico-financeiro, deverão ser verificadas com o Arqtª Lélia Magda Nogueira pelo telefone (24)2106-3450.

4.1.17.2- Atestado de visita técnica ou, declaração formal assinada pelo responsável técnico da empresa licitante, sob as penalidades da lei, informando que tem pleno conhecimento das condições e peculiaridades inerentes à natureza dos trabalhos, que assume total responsabilidade pela não realização da visita e que não utilizará desta prerrogativa para quaisquer questionamentos futuros que ensejem avenças técnicas ou financeiras que venham a onerar a administração.

Obs.: Os documentos originais apresentados para fins de autenticação (conferência com o original) deverão ser entregues à Comissão Permanente de Licitação, na Sessão de Abertura dos Envelopes de Habilitação, de preferência, por fora deste envelope, sendo que a respectiva cópia, deverá estar legível e dentro do Envelope “A”- Habilitação devidamente lacrado.

4.2 - Os envelopes “A” e “B” também poderão ser encaminhados por via postal ou similar, em envelope fechado, em cujo anverso conste expressamente o número desta Tomada de Preços, além da data e hora marcadas para abertura e endereçamento à Prefeitura Municipal de Barra Mansa, especificamente à Comissão Permanente de Licitação. O Município de Barra Mansa não assume responsabilidade por eventuais atrasos na entrega da documentação que impliquem na impossibilidade de participação na licitação.

4.3 – Toda a documentação (cópias) apresentada pelas Empresas candidatas à Habilitação será anexada ao processo de licitação, mesmo daquelas Empresas que não forem consideradas habilitadas e será rubricada pelos membros da Comissão Permanente de Licitação e pelos licitantes presentes.

4.4 – Para as certidões que não consignarem prazo de validade, será considerado o prazo de 90 (noventa) dias a contar da data de sua emissão.

4.5. As microempresas ou empresas de pequeno porte, deverão apresentar toda a documentação exigida para efeito de comprovação de regularidade fiscal, mesmo que esta apresente alguma restrição.

4.6. Havendo alguma restrição na comprovação da regularidade fiscal das **microempresas, empresas de pequeno porte** ou **micro empreendedores individuais**, será assegurado o prazo de 05 (cinco) dias úteis, cujo termo inicial corresponderá ao momento em que o proponente for declarado vencedor deste certame, prorrogáveis por igual período, a critério do Pregoeiro, para a



Processo: 4.002/2017

FLS: _____

**ESTADO DO RIO DE JANEIRO
Prefeitura Municipal de Barra Mansa
Fundo Municipal de Saúde**

regularização da documentação, pagamento ou parcelamento do débito e emissão de eventuais certidões negativas ou positivas com efeito de negativa.

4.6.1. Entende-se o termo declarado vencedor de que trata o subitem anterior, o momento imediatamente posterior à fase de abertura das propostas.

4.7. A não regularização da documentação no prazo previsto no subitem 4.6, implicará preclusão do direito à contratação sem prejuízo das sanções previstas no art. 81 da Lei Federal n.º 8.666 de 21 de junho de 1993, sendo facultado à Administração Pública Municipal convocar os licitantes remanescentes na ordem de classificação, para a assinatura do contrato ou revogar a licitação.

4.8. As empresas que se enquadrarem nos Termos da Lei Complementar n. 123 de 14 de dezembro de 2006 e quiserem fazer jus ao tratamento diferenciado de que dispõe a própria, deverão apresentar no ato do credenciamento declaração de enquadramento assinada pelo representante legal conforme ANEXO VIII.

5– DA PROPOSTA COMERCIAL- ENVELOPE “B”:

5.1 – A Proposta Comercial deverá ser apresentada no local indicado nesta TOMADA DE PREÇOS, em envelope devidamente lacrado, até o dia e hora determinados nesta TOMADA DE PREÇOS, datada e assinada por representante legal da Empresa, sobre carimbo, em todas as folhas.

5.2 – São requisitos da proposta:

5.2.1 – Ser preenchida por processo mecânico ou datilografada em uma única via, isenta de emendas, rasuras, ressalvas ou entrelinhas que possam confundir a interpretação por parte da Comissão Permanente de Licitação e conter:

a) Apresentar Proposta Comercial, conforme Anexo I deste Edital, preenchida com as especificações, assim como o preço unitário e global dos serviços a serem prestados.

b) Prazo de validade da proposta: 60 (sessenta) dias corridos, contados a partir da data de sua apresentação.

c) Prazo para início dos serviços: não poderá ser superior a 05 (cinco) dias consecutivos, contados a partir do recebimento da Ordem de Serviço.

d) Declaração de que, na proposta, já estão incluídas todas e quaisquer despesas necessárias para a perfeita execução do serviço objeto desta licitação, tais como impostos, tributos e demais



Processo: **4.002/2017**

FLS: _____

**ESTADO DO RIO DE JANEIRO
Prefeitura Municipal de Barra Mansa
Fundo Municipal de Saúde**

despesas inerentes. O Município não promoverá redução do valor contratado e nem acatará cobrança posterior de qualquer imposto, tributo ou assemelhado adicional, salvo se criado após a data de abertura desta licitação e que venha expressamente a incidir sobre o objeto desta licitação, na forma da Lei.

e) Condições de pagamento: Mensal, conforme cronograma físico-financeiro e desde que seja atestado a execução dos serviços e entregue a nota fiscal no departamento responsável. O prazo para o pagamento não poderá ser superior a trinta dias, contado a partir da data final do período de adimplimento de cada parcela.

f) Prazo da prestação do serviço: 04 (quatro) meses contados a partir do recebimento da **ORDEM DE SERVIÇO** emitida pelo **FUNDO MUNICIPAL DE SAÚDE**, de acordo com o cronograma físico-financeiro.

5.2.2. Na planilha orçamentária apresentada pela licitante o **preço unitário NÃO PODERÁ ULTRAPASSAR OS VALORES MÁXIMOS SUGERIDOS PELA SECRETARIA DE PLANEJAMENTO URBANO**, conforme planilha do **ANEXO VII**.

5.3 – Não serão aceitas as propostas enviadas via FAX.

5.4 – O proponente é inteiramente responsável pela elaboração de sua proposta, devendo fazê-la conforme especificação, não sendo aceitas, em hipótese alguma, alegações posteriores de cotações emitidas errôneas ou incompletas desta TOMADA DE PREÇOS, sujeitando-se às penalidades legais.

Obs. Os valores deverão ser apresentados em moeda corrente do País, com apenas 02 (duas) casas decimais, sendo desconsideradas pela Comissão Permanente de Licitação, as demais casas decimais que porventura constarem da proposta.

6 – DO PROCEDIMENTO LICITATÓRIO:

A licitação será processada e julgada com a observância do seguinte procedimento:

6.1 – Ato de credenciamento com o recebimento dos respectivos documentos.

6.2 – Abertura dos Envelopes “A”- HABILITAÇÃO e sua apreciação.

6.3 – Devolução dos envelopes “B”- PROPOSTA COMERCIAL, fechados, aos licitantes inabilitados, desde que não tenha havido recurso ou após o seu julgamento.



Processo: **4.002/2017**

FLS: _____

ESTADO DO RIO DE JANEIRO
Prefeitura Municipal de Barra Mansa
Fundo Municipal de Saúde

6.4 – Abertura dos envelopes “B”- PROPOSTA COMERCIAL dos licitantes habilitados, desde que transcorrido o prazo sem interposição de recurso, ou tenha havido desistência expressa ou após o julgamento dos recursos interpostos.

6.4.1 – Na hipótese de algum licitante ser considerado inabilitado pela Comissão Permanente de Licitação e decidir interpor recurso, dentro do prazo estabelecido no item 6.17, haverá a suspensão da sessão, ficando os envelopes com as respectivas propostas sob a guarda da CPL, para serem abertos em outra sessão, em data a ser fixada posteriormente, quando da decisão de todos os recursos pelo Exmo Sr. Prefeito Municipal.

6.4.2 – Para fins de julgamento das propostas, será considerada vencedora a licitante que, atendendo todas as demais condições deste Edital, apresentar o **menor preço global**, desde que esteja de acordo com as especificações desta TOMADA DE PREÇOS.

6.5 – Julgamento, com a classificação das propostas, que será conhecida através do Edital Classificatório.

6.6 – Adjudicação do objeto da licitação a Licitante vencedora do certame e a respectiva homologação pelo Exmo Sr. Prefeito Municipal de Barra Mansa, desde que não ocorra a hipótese prevista no subitem 14.1, desta TOMADA DE PREÇOS.

6.7 – A abertura dos envelopes HABILITAÇÃO e PROPOSTA COMERCIAL será realizada sempre em ato público, previamente designado, do qual se lavrará ATA circunstanciada, assinada pelos licitantes presentes e pelos membros da Comissão Permanente de Licitação.

6.8 – Todos os documentos contidos nos envelopes HABILITAÇÃO e PROPOSTA COMERCIAL, serão rubricados pelos membros da Comissão Permanente de Licitação e pelos licitantes presentes e serão anexados ao Processo de Licitação, mesmo os daquelas empresas que não forem consideradas habilitadas e/ou classificadas.

6.9 – Não se considerará qualquer oferta de vantagem não prevista nesta TOMADA DE PREÇOS, nem preço ou vantagem baseada nas ofertas dos demais licitantes.

6.10 – Não serão aceitos envelopes apresentados após a data e hora fixados no preâmbulo desta TOMADA DE PREÇOS.

6.11 – Não será permitido a uma mesma pessoa representar mais de uma empresa ao mesmo tempo.



Processo: **4.002/2017**

FLS: _____

ESTADO DO RIO DE JANEIRO
Prefeitura Municipal de Barra Mansa
Fundo Municipal de Saúde

6.12 – Não se admitirá proposta que apresente preços unitários simbólicos, irrisórios ou de valor zero.

6.13 – Serão desclassificadas:

I – As propostas com preços excessivos ou manifestamente inexeqüíveis.

II – As propostas que não atendam às exigências desta licitação.

6.14 – Decairá do direito de impugnar os termos desta TOMADA DE PREÇOS, aquele que, tendo o aceite sem objeção, vier após o julgamento desfavorável, a apontar falhas ou irregularidades, hipótese em que tal comunicação não terá efeito de recurso, nos termos do § 1º, do Artigo 41, da Lei Federal nº 8.666/93.

6.15 – A inabilitação do licitante importa na preclusão do seu direito de participar das fases subseqüentes.

6.16 – É facultado a Comissão Permanente de Licitação, em qualquer fase da licitação, a promoção de diligência destinada a esclarecer ou a complementar a instrução do processo, vedada a inclusão posterior de documento ou informação que deveria constar originariamente da proposta.

6.17 – Os recursos às decisões da Comissão Permanente de Licitação serão dirigidos ao Exmo Sr. Prefeito Municipal de Barra Mansa, no prazo de 05 (cinco) dias úteis a contar da intimação do ato ou da lavratura da ATA. O Exmo Sr. Prefeito Municipal, no caso da CPL não reconsiderar sua decisão, julgará os referidos recursos, no prazo de 05 (cinco) dias úteis, contados da data de seu recebimento. No caso de interposição de recursos, a CPL observará o estatuído no § 3º, do artigo 109 da Lei Federal 8.666/93 e suas alterações.

7 – DO JULGAMENTO DAS PROPOSTAS:

7.1 – O julgamento das propostas, atendidas as condições prescritas nesta TOMADA DE PREÇOS, será realizado em função do tipo **menor preço (global)**, classificando-se em primeiro lugar a licitante cuja proposta ofertar o menor preço total informado na Proposta Comercial (Anexo I), sem prejuízo da qualidade dos serviços, obedecidos aos preceitos legais e o interesse do Município.



Processo: **4.002/2017**

FLS: _____

ESTADO DO RIO DE JANEIRO
Prefeitura Municipal de Barra Mansa
Fundo Municipal de Saúde

7.2 - Não serão consideradas vantagens não previstas nessa TOMADA DE PREÇOS, nem propostas que contiverem apenas, ofertas de redução sobre proposta de menor preço, fato que levará a licitante proponente à desclassificação.

7.3 – Na ocorrência de empate entre duas ou mais propostas, a classificação se fará, obrigatoriamente, por sorteio, em ato público, para o qual todos os licitantes serão convocados, vedada qualquer outro processo, em conformidade com o § 2º, do artigo 45, da Lei Federal 8.666/93 e seus parágrafos.

7.4 – No caso de discordância entre o preço unitário e total, prevalecerá o menor, sendo providenciada pela Comissão Permanente de Licitação a devida correção para que seja computado o valor correto.

7.5 – Após a divulgação do resultado do julgamento das propostas, caberá recurso na forma definida neste Edital.

7.6 – Será assegurado como critério de desempate, preferência de contratação para as microempresas e empresas de pequeno porte, nos termos do art. 44 da Lei Complementar nº123/2006, entendendo-se por empate, neste caso, aquelas situações em que as propostas apresentadas pelas microempresas e empresas de pequeno porte sejam iguais ou até 10% (dez por cento) superiores à proposta mais bem classificada, conforme Lei Complementar Nº. 123 de 14 de Dezembro de 2006.

7.6.1. Para efeito do disposto no subitem 7.6 acima, ocorrendo o empate, serão adotados os seguintes procedimentos:

7.6.1.1. A microempresa ou empresa de pequeno porte mais bem classificada poderá apresentar proposta de preço inferior àquela considerada vencedora do certame, situação em que será adjudicado em seu favor o objeto licitado;

7.6.1.2. Não ocorrendo à contratação da microempresa ou empresa de pequeno porte, na forma do subitem 7.6.1.1. acima, serão convocadas as remanescentes que porventura se enquadrem na hipótese do subitem 7.6 deste Edital, na ordem classificatória, para o exercício do mesmo direito;

7.6.1.3. no caso de equivalência dos valores apresentados pelas microempresas e empresas de pequeno porte que se encontrem no intervalo estabelecido no subitem 7.6. acima, será realizado sorteio entre elas para que se identifique aquela que primeiro poderá apresentar melhor oferta.



Processo: **4.002/2017**

FLS: _____

ESTADO DO RIO DE JANEIRO
Prefeitura Municipal de Barra Mansa
Fundo Municipal de Saúde

7.6.1.4. Na hipótese da não-contratação nos termos previstos nos subitens 7.6 a 7.6.1.3 acima, o objeto licitado será adjudicado em favor da proposta originalmente vencedora do certame.

7.6.2. O disposto nos subitens 7.6. a 7.6.1.4. acima somente se aplicará quando a melhor oferta inicial não tiver sido apresentada por microempresa ou empresa de pequeno porte.

8 – DO RECURSO:

Da decisão da Comissão Permanente de Licitação, caberá recurso ao Exmo Sr. Prefeito Municipal de Barra Mansa, no prazo de 05 (cinco) dias úteis, contados a partir da Da decisão da Comissão Permanente de Licitação, caberá recurso ao Exmo Sr. Prefeito Municipal de Barra Mansa, no prazo de 05 (cinco) dias úteis, contados a partir da intimação do ato ou da lavratura da ATA. O recurso deverá observar os seguintes requisitos:

8.1 – Ser preenchido por processo eletrônico ou datilografado.

8.2 – Ser devidamente fundamentado.

8.3 – Ser assinado por representante legal do licitante.

8.4 – O recurso interposto fora do prazo não será conhecido

8.5 – Interposto o recurso, será comunicado aos demais licitantes que poderão impugná-lo no prazo máximo de 05 (cinco) dias úteis.

9 – DA CONTRATAÇÃO, GESTÃO E FISCALIZAÇÃO:

9.1 A contratação se fará nos moldes da Minuta do Contrato constante do Anexo V, deste Edital.

9.2 O prazo previsto para a completa execução dos serviços poderá ser prorrogado, mantidas as demais cláusulas deste contrato, desde que ocorra um dos motivos enumerados no parágrafo 1º e seus incisos e parágrafo 2º do artigo 57 da Lei Federal nº 8.666/93, devidamente justificado.

9.3 Toda prorrogação de prazo deverá ser justificada por escrito e previamente autorizada pelo Sr. Prefeito Municipal.

9.4. Correrão por conta e exclusiva responsabilidade da contratada, todas as obrigações trabalhistas, previdenciárias fiscais e de riscos contra acidentes pessoais, uso de Epi's bem como



Processo: **4.002/2017**

FLS: _____

ESTADO DO RIO DE JANEIRO
Prefeitura Municipal de Barra Mansa
Fundo Municipal de Saúde

responsabilidade civil em caso de danos causados á terceiros e ao Município, ou ainda quaisquer outras obrigações decorrentes dos serviços e das relações empregatícias entre a contratada e seu preposto ou empregados.

9.5. A LICITANTE VENCEDORA fica obrigada a aceitar nas mesmas condições contratuais, os acréscimos ou supressões que fizerem no fornecimento dos serviços a serem prestados, até 25% (vinte e cinco por cento) do valor global do contrato, na forma do parágrafo primeiro do artigo 65 da Lei Federal nº 8.666/93 e suas alterações.

- GESTÃO

9.6. A gestão da contratação decorrente do edital caberá o servidor **Isabela Correa Barreto**, matrícula nº **17,224**, nos termos do art. 67 da Lei Federal nº 8.666/93.

9.6.1 Serão atividades inerentes à gestão do contrato:

9.6.1.1. Acompanhar o procedimento licitatório em todas as suas fases;

9.6.1.2. Após a conclusão da tramitação, encaminhar o processo administrativo ao Fiscal do Contrato, para que sejam feitas as devidas anotações e para abertura do registro/livro de ocorrências;

9.6.1.3. Manter sob sua guarda o processo de contratação durante toda a vigência do contrato;

9.6.1.4. Manter controle do prazo de vigência do instrumento contratual;

9.6.1.5. Executar e controlar a liberação de faturamento de todas as Notas Fiscais enviadas pela empresa, envolvendo: recebimento e conferência prévia da Fatura/Nota Fiscal enviada pela empresa; encaminhamento do documento de pagamento para atestação do Fiscal; providenciar a liberação do faturamento, encaminhando em seguida para autorização da Controladoria e posterior liquidação e pagamento; providenciar pedidos de emissão de Nota de Empenho (NE) para cobertura de exercício financeiro; pedidos de reempenho, cancelamento, reforço etc; manter controle do saldo da Nota de Empenho (NE) em utilização, e solicitar emissão de nova NE sempre que necessário.

9.6.1.6. Receber e providenciar solução junto à contratada de quaisquer ocorrências, irregularidades ou descumprimentos contratuais informados e não solucionados pelo Fiscal, encaminhando à Coordenadoria de Compras e Licitações caso não seja possível saná-los sem intervenção oficial;



Processo: **4.002/2017**

FLS: _____

ESTADO DO RIO DE JANEIRO
Prefeitura Municipal de Barra Mansa
Fundo Municipal de Saúde

9.6.1.7. Receber e analisar quaisquer solicitações encaminhadas pela empresa;

9.6.1.8. Emitir aviso de término contratual no prazo de 120 (cento e vinte) dias corridos antes do término da vigência e se for o caso, solicitar junto a Coordenadoria de Compras e Licitações em prazo não inferior a 60 (sessenta) dias, a prorrogação do prazo contratual.

- FISCALIZAÇÃO

9.7. O Fiscal da contratação em tela será o servidor **Maria Cristina dos Santos**, matrícula nº **10.716**.

9.7.1 Serão atividades inerentes à fiscalização do contrato:

9.7.1.1. Responder a eventuais esclarecimentos técnicos dos licitantes;

9.7.1.2. Após a conclusão da contratação, providenciar cópias e/ou anotações de todas as informações relevantes a respeito do Contrato, bem como de toda a documentação e legislação pertinentes;

9.7.1.3. Manter livro ou registro onde anotarás todas as ocorrências relevantes referentes ao contrato, incluindo eventuais irregularidades;

9.7.1.4. Apresentar, quando solicitado, relatório circunstanciado de acompanhamento da execução contratual;

9.7.1.5. Notificar ao Gestor sobre quaisquer falhas ou atrasos na execução contratual, bem como qualquer descumprimento das obrigações estabelecidas (caso não consiga solucioná-las no contato com o preposto da contratada);

9.7.1.6. Atestar as Notas Fiscais/Faturas emitidas pela contratada (verificando seu correto preenchimento), após o adimplemento da obrigação no período em referência;

9.7.1.7. A fiscalização em nenhuma hipótese eliminará ou reduzirá as responsabilidades contratuais e legais da CONTRATADA quanto a eventuais danos materiais e pessoais que, a qualquer título, venha esta a causar ao MUNICÍPIO ou a terceiros, quando da prestação dos serviços ora contratado, durante o prazo de vigência deste contrato, seja por si, seus representantes ou prepostos, ficando, desde já, o MUNICÍPIO isento de toda e qualquer responsabilidade por reclamações e reivindicações que, em decorrência, possam ocorrer.



Processo: **4.002/2017**

FLS: _____

ESTADO DO RIO DE JANEIRO
Prefeitura Municipal de Barra Mansa
Fundo Municipal de Saúde

10 - DO RECEBIMENTO:

10.1 O recebimento dos serviços, objeto desta licitação, far-se-á no termos do artigo 73 e seguintes, da Lei Federal 8.666/93 e suas alterações;

10.2. A(s) Empresa(s) vencedora(s) comprometer-se-á a realizar o serviço descrito na Proposta Comercial (Anexo I);

10.3. A(s) Empresa(s) vencedora(s), ficará(ão) obrigada(s) a refazer os serviços que vier(em) a ser recusado(s), sendo que o ato do recebimento (que deverá, quando for o caso, observar as disposições do § 8º do art. 15 e arts. 73 a 76, e, seus parágrafos da Lei Federal 8.666/93 e suas alterações) não importará sua aceitação;

10.4. O(s) adjudicatário(s) é(são) responsável(is) por todos os ônus e obrigações concernentes às legislações comercial, fiscal, social, trabalhista, tributária, previdenciária e securitária, decorrentes desta TOMADA DE PREÇOS, aplicáveis aos seus empregados que venham participar da execução do mesmo, respeitadas as demais leis que nelas interfiram, especialmente a relacionada com a segurança do trabalho;

10.5. Executado o contrato, o objeto será recebido provisoriamente pelo responsável por seu acompanhamento e fiscalização, mediante termo circunstanciado, assinado pelas partes em até 15 dias da comunicação escrita do contratado;

10.6. Definitivamente, por servidor ou comissão designada pela autoridade competente, mediante termo circunstanciado, assinado pelas partes, após o decurso do prazo de observação ou vistoria que comprove a adequação do objeto aos termos contratuais.

11 – DAS PENALIDADES:

Caso a licitante deixe de cumprir quaisquer das obrigações assumidas, infrinja os preceitos legais ou cometa fraudes, por qualquer meio, a presente Licitação, ficará sujeito a uma ou mais das seguintes penalidades a juízo da administração do MUNICÍPIO:

11.1. O inadimplemento total ou parcial do objeto sujeitará a LICITANTE VENCEDORA à multa de 10% (dez por cento), aplicável sobre o valor total do CONTRATO, sem prejuízo de outras sanções elencadas neste capítulo.



Processo: **4.002/2017**

FLS: _____

ESTADO DO RIO DE JANEIRO
Prefeitura Municipal de Barra Mansa
Fundo Municipal de Saúde

11.2. O atraso injustificado para o início da execução dos serviços sujeitará a licitante à multa diária de 0,25% (vinte e cinco centésimos percentuais) sobre o valor total do contrato, ou se for o caso, sobre o valor correspondente à parte entregue com atraso.

11.3. A licitante que não puder cumprir o prazo estipulado para a execução total ou parcial do objeto deverá apresentar justificativa por escrito, devidamente comprovada, acompanhada de pedido de prorrogação, nos casos de ocorrência de fato superveniente, excepcional ou imprevisível, estranho à vontade das partes, e que altere fundamentalmente as condições do contrato, bem como nos de impedimento de execução do contrato por fato ou ato de terceiro reconhecidos pela Administração, em documento contemporâneo à sua ocorrência.

11.4. A solicitação de prorrogação, com indicação do novo prazo de entrega/início, deverá ser encaminhada à área administrativa até a data do vencimento do prazo de entrega/início inicialmente estipulado, ficando a critério da Contratante a sua aceitação.

11.5. Vencido o prazo proposto, sem a entrega dos produtos ou o início dos serviços, total ou parcialmente, a licitante oficialará ao MUNICÍPIO, comunicando-lhe a data-limite para entrega. A partir dessa data considerar-se-á recusa, sendo-lhe aplicada a sanção pertinente.

11.6. A entrega/início até a data-limite de que trata este item não isenta a licitante da multa.

11.7. Além das penalidades pecuniárias previstas neste edital, a LICITANTE VENCEDORA estará sujeita à sanção de advertência, suspensão temporária de participação em licitação, declaração de inidoneidade para licitar ou contratar com a administração pública, cabendo defesa prévia, recurso e vista do processo.

11.8. Sem prejuízo das demais cominações legais, a licitante poderá ficar impedida de licitar e contratar com a Administração pelo prazo de até 02 (dois) anos, nos casos de:

- a) ausência de entrega de documentação exigida para habilitação;
- b) apresentação de documentação falsa para participação no certame;
- c) retardamento da execução do certame, por conduta reprovável do licitante;
- d) não-manutenção da proposta escrita ou lance verbal, após a adjudicação;
- e) comportamento inidôneo;
- f) cometimento de fraude fiscal;
- g) fraudar a execução do Contrato;
- h) falhar na execução do Contrato.



Processo: **4.002/2017**

FLS: _____

ESTADO DO RIO DE JANEIRO
Prefeitura Municipal de Barra Mansa
Fundo Municipal de Saúde

11.9. Na aplicação das penalidades, o MUNICÍPIO considerará, motivadamente, a gravidade da falta, seus efeitos, bem como os antecedentes da licitante, podendo deixar de aplicá-las, se admitidas as suas justificativas.

11.10. A aplicação de qualquer penalidade será, obrigatoriamente, registrada no cadastro da contratada e precedida de regular processo administrativo, onde será assegurada o contraditório e a ampla defesa.

12– DAS CONDIÇÕES DE PAGAMENTO E MEDIÇÃO:

12.1 – Não serão aceitas propostas que contenham condições de pagamento antecipado, nem proposta com preços que incluam inflação futura.

12.2.1. As medições deverão vir acompanhadas das respectivas memórias de cálculo;

12.1.1.1- A primeira medição ocorrerá em até 15(quinze) dias após a assinatura do contrato;

12.1.1.2 As demais medições serão feitas em até 30 (trinta) dias e os pagamentos serão realizados em até 30 (trinta) dias após cada recebimento dos serviços e respectiva nota fiscal/fatura, e ainda após análise e aprovação da Caixa Econômica Federal.

12.1.1.3- As medições deverão vir acompanhadas das respectivas memórias de cálculo, e indicarão os locais da realização dos serviços e as dimensões de cada parte ou trecho dos diversos itens medidos, preferencialmente através de croquis e ou registros fotográficos correspondentes.

12.2.2. As medições indicarão os locais da realização dos serviços e as dimensões de cada parte ou trecho dos diversos itens medidos, preferencialmente através de croquis e ou registros fotográficos correspondentes.

12.2 - Os pagamentos serão realizados dentro do prazo proposto pela empresa vencedora da licitação, em consonância com o disposto no subitem **5.2.1 e)** desta TOMADA DE PREÇOS, através de depósito em conta, desde que a respectiva a nota fiscal seja entregue à **S.M.FAZ.** com pelo menos 05 (cinco) dias úteis de antecedência e tenha sido devidamente atestado a execução do(s) serviço(s), pelo órgão competente;

12.3 - Qualquer pagamento devido à CONTRATADA somente será efetuado mediante comprovação ao MUNICÍPIO de quitação com as obrigações decorrentes do subitem 10.5., vencidas até o mês anterior ao pagamento, inclusive ISS e IPTU.



Processo: **4.002/2017**

FLS: _____

ESTADO DO RIO DE JANEIRO
Prefeitura Municipal de Barra Mansa
Fundo Municipal de Saúde

12.4 – A despesa decorrente desta licitação correrá à conta da seguinte dotação orçamentária:
1072 - 03011030100492152449051000226.

12.5 – A adjudicatária fica obrigada a aceitar nas mesmas condições contratuais os acréscimos ou supressões que a contratante possa fazer no Termo de Contrato ou documento equivalente, até o limite de 25% (vinte e cinco por cento), na forma do art. 65, § 1º da Lei Federal n.º 8.666/93 e suas alterações;

12.6- Por eventuais atrasos de pagamento, não ocasionados pela licitante(s) vencedora(s), o município pagará juros moratórios de 1% e correção monetária com base no IGP-M da FGV, ao mês, calculando entre a data do vencimento da obrigação e aquela do seu efetivo pagamento, pro-rata die. Caso o Município eventualmente, antecipe o pagamento de alguma fatura, haverá desconto sobre o valor da mesma, de acordo com o mesmo critério anteriormente previsto.

13– DO REAJUSTAMENTO:

13.1- Os preços ora contratados são fixos e irrevogáveis, de acordo com a Legislação Federal em vigor. Se, todavia, durante a vigência do Contrato, houver norma legal determinando em sentido contrário, estes preços poderão ser revistos entre as partes, objetivando adequá-los ao que for determinado pela Lei.

14- DISPOSIÇÕES GERAIS:

14.1 – Adiar a abertura das propostas da presente Licitação, dela dando conhecimento aos interessados.

14.2 – A participação desta Licitação será considerada como evidência de que a licitante examinou completamente este EDITAL e que obteve do Município de Barra Mansa, através da Comissão Permanente de Licitação, informações satisfatórias da referida TOMADA DE PREÇOS, por escrito, consultas e respostas.

14.3 – A apresentação de propostas pelas licitantes, importará estarem cientes aos termos do presente ato convocatório e legislação vigente.

14.4 – O Município poderá submeter a vistorias para avaliação da qualidade dos serviços prestados, promovendo as providências necessárias ao resguardo de seus interesses.

14.5– A análise e aprovação dos serviços a serem contratados, serão exercidas pela Secretaria Municipal de Planejamento Urbano, através de representante por ela indicado, devidamente credenciado.



Processo: **4.002/2017**

FLS: _____

ESTADO DO RIO DE JANEIRO
Prefeitura Municipal de Barra Mansa
Fundo Municipal de Saúde

14.6 – O Município convocará a licitante vencedora para retirar a Nota de Empenho e Contrato, no prazo máximo de 05 (cinco) dias úteis, sob pena de não o fazendo, decair do direito a contratação ou fornecimento do bem licitado, sem prejuízo das sanções previstas no artigo 86 da Lei Federal nº 8666/93 e suas alterações.

14.7 – Poderá a Comissão Permanente de Licitação alterar as condições desta TOMADA DE PREÇOS, às especificações de qualquer documento pertinente à esta Licitação, fixando novo prazo para realização da Licitação.

14.8 – O resultado desta TOMADA DE PREÇOS será afixado, após decisão do Exmo Sr. Prefeito Municipal, no quadro de avisos da Comissão Permanente de Licitação.

14.9 – Informações adicionais, solicitação de plantas e projetos poderão ser obtidas na Comissão Permanente de Licitação da Prefeitura Municipal de Barra Mansa, à Rua Luiz Ponce, nº 263, 1º andar, Centro, Barra Mansa-RJ, CEP 27.310-400, e-mail edital@barramansa.rj.gov.br, telefone (0xx24) 2106-3456.

14.10 – Quaisquer informações, esclarecimentos ou dados fornecidos verbalmente por servidores desta Prefeitura Municipal de Barra Mansa, inclusive membros da Comissão Permanente de Licitação, não serão considerados nem aceitos para reclamações, impugnações ou reivindicações por parte dos licitantes.

14.11 – Informações e esclarecimentos sobre o Edital, deverão ser feitos por escrito, conforme prazo estabelecido pela Lei Federal 8.666/93 e suas alterações.

14.12 – Fazem parte integrante e complementar deste Edital:

- Anexo I** - Proposta Comercial (modelo)
- Anexo II** - Carta de Credenciamento (modelo)
- Anexo III** - Termo de Renúncia (modelo)
- Anexo IV** - Declaração de Ilícitos Trabalhistas
- Anexo V** - Termo Contratual
- Anexo VI** - Memorial Descritivo
- Anexo VII** - Planilha Orçamentária e Cronograma Físico-Financeiro
- Anexo VIII** - Declaração de Micro Empresa / EPP
- ANEXO IX** - DECLARAÇÃO DE INEXISTÊNCIA DE FATOS IMPEDITIVOS



Processo: 4.002/2017

FLS: _____

**ESTADO DO RIO DE JANEIRO
Prefeitura Municipal de Barra Mansa
Fundo Municipal de Saúde**

OBS.: Os formulários constantes dos Anexos I, II e III são modelos os quais poderão ser elaborados segundo o critério de cada licitante.

15 – DO COMPARECIMENTO:

Caso no momento não haja interesse/condições de sua firma participar da licitação e para que em futuras Tomada de Preços, voltemos a convidá-lo, solicitamos a gentileza de nos enviar carta/fax/e-mail, justificando a não participação, justificativa esta que deverá ser enviada antes do dia marcado para licitação, com a finalidade de ser divulgada durante a reunião que constar em ATA.

Barra Mansa, __ de ____ de 2018.

Thais da Silva Miranda
Assistente Técnico



Processo: **4.002/2017**

FLS: _____

**ESTADO DO RIO DE JANEIRO
Prefeitura Municipal de Barra Mansa
Fundo Municipal de Saúde**

ANEXO I

PROPOSTA COMERCIAL

TOMADA DE PREÇOS N. 013/2018

OBJETO: CONTRATAÇÃO DE EMPRESA ESPECIALIZADA PARA REALIZAR SERVIÇO DE REFORMA DA USF SANTA RITA DE FÁTIMA À RUA JARBAS CANÇADO TRINDADE, S/Nº – BAIRRO SANTA RITA DE FÁTIMA – BARRA MANSA-RJ.

LICITANTE: _____

ENDEREÇO: Rua _____

Nº _____ Complemento _____ Bairro _____

Cidade _____

CNPJ: _____

VALOR: R\$ _____

PRAZO DE EXECUÇÃO DOS SERVIÇOS: 04 (quatro) meses contados a partir do recebimento da ORDEM DE SERVIÇO emitida pelo Fundo Municipal de Saúde, de acordo com o cronograma físico-financeiro.

PRAZO DE VALIDADE DA PROPOSTA: 60 (SESSENTA) DIAS.

CONDIÇÕES DE PAGAMENTO: Mensal, de acordo com o cronograma físico-financeiro

BANCO: _____ **AGÊNCIA:** _____ **CONTA CORRENTE:** _____

Concluindo, declaro estar de acordo com todas as condições desta TOMADA DE PREÇOS.

OBS.: A proposta comercial deverá ser apresentada conjuntamente com o cronograma físico-financeiro e planilha orçamentária.



Processo: 4.002/2017

FLS: _____

ESTADO DO RIO DE JANEIRO
Prefeitura Municipal de Barra Mansa
Fundo Municipal de Saúde

Declaração de que, na proposta, já estão incluídas todas e quaisquer despesas necessárias para a perfeita execução do serviço objeto desta licitação, tais como impostos, tributos, instalação, frete e demais despesas inerentes. O Município não promoverá redução do valor contratado e nem acatará cobrança posterior de qualquer imposto, tributo ou assemelhado adicional, salvo se criado após a data de abertura desta licitação e que venha expressamente a incidir sobre o objeto desta licitação, na forma da Lei.

Barra Mansa, ____ de _____ de 2018.

Assinatura do Representante Legal



Processo: **4.002/2017**

FLS: _____

**ESTADO DO RIO DE JANEIRO
Prefeitura Municipal de Barra Mansa
Fundo Municipal de Saúde**

ANEXO II

CARTA DE CREDENCIAMENTO (modelo)

À

**Comissão Permanente de Licitação
Prefeitura Municipal de Barra Mansa/RJ
Rua Luiz Ponce, nº 263 – Centro.
Barra Mansa/RJ**

Prezados Senhores:

Pela presente fica credenciado o Sr. (nome) _____ (qualificação na empresa e residência completa _____, portador da carteira de identidade nº _____, expedida em ____/____/____ pelo _____), para representar esta empresa (razão social, endereço e CNPJ) _____ na Licitação modalidade **TOMADA DE PREÇOS nº 013/2018** a ser realizada nesta data, podendo, para tanto, praticar todos os atos necessários, inclusive prestar esclarecimentos, receber avisos e notificações, interpor recursos, assinar atas e outros documentos e manifestar-se quanto à desistência dos mesmos.

Atenciosamente,

**Nome completo do emitente
Nº da carteira de identidade e órgão emissor
Carimbo da firma**

OBS: A CARTA DE CREDENCIAMENTO SOMENTE TERÁ VALOR QUANDO ASSINADA PELO REPRESENTANTE LEGAL DA EMPRESA LICITANTE, COM PODERES ESTATUTÁRIOS E/OU CONTRATUAIS PARA CONSTITUIR MANDATÁRIOS.



Processo: **4.002/2017**

FLS: _____

**ESTADO DO RIO DE JANEIRO
Prefeitura Municipal de Barra Mansa
Fundo Municipal de Saúde**

ANEXO III

**TERMO DE RENÚNCIA
(Lei Federal nº 8.666/93, art. 43, III)**

A Empresa....., abaixo assinada, inscrita no CNPJ sob o nº....., participante da Licitação na Modalidade TOMADA DE PREÇOS nº **013/2018, Processo Administrativo nº 04.002/2017**, promovida pelo Fundo Municipal de Saúde de Barra Mansa, por intermédio de seu representante legal, na forma e sob as penas da Lei Federal nº 8.666/93 e suas alterações, vem, **RENUNCIAR**, expressamente, ao direito de interpor recurso e ao prazo respectivo relativos a fase de **HABILITAÇÃO**, concordando com o prosseguimento do certame licitatório.

Barra Mansa, dede 2018

Empresa:
Representante Legal: (Nome completo)

OBS: O PRESENTE TERMO DE RENÚNCIA SOMENTE TERÁ VALOR QUANDO ASSINADA PELO REPRESENTANTE LEGAL DA EMPRESA LICITANTE, COM PODERES ESTATUTÁRIOS E/OU CONTRATUAIS PARA TAL FINALIDADE.



Processo: 4.002/2017

FLS: _____

**ESTADO DO RIO DE JANEIRO
Prefeitura Municipal de Barra Mansa
Fundo Municipal de Saúde**

ANEXO IV

DECLARAÇÃO ILÍCITOS TRABALHISTAS

PAPEL TIMBRADO DA EMPRESA

REF: TOMADA DE PREÇOS nº ____/2018

_____ inscrito no CNPJ nº _____, por intermédio de seu representante legal o(a) Sr(a) _____, portador(a) da Carteira de Identidade nº _____ e do CPF nº _____, **DECLARA**, para fins do disposto no **inciso V do art.27 da Lei nº 8.666, de 21 de junho de 1993**, acrescido pela Lei nº 9.854, de 27 de outubro de 1999, que não emprega menor de dezoito anos em trabalho noturno, perigoso ou insalubre e não emprega menor de dezesseis anos.

Ressalva: emprega menor, a partir de quatorze anos, na condição de aprendiz ().

OSB: Em caso afirmativo, assinalar a ressalva acima.

Barra Mansa, dede 2018

Empresa:
Representante Legal: (Nome completo)



Processo: **4.002/2017**

FLS: _____

**ESTADO DO RIO DE JANEIRO
Prefeitura Municipal de Barra Mansa
Fundo Municipal de Saúde**

ANEXO V

CONTRATO Nº ____/2018

**CONTRATO DE PRESTAÇÃO DE SERVIÇOS QUE
FAZEM O FUNDO MUNICIPAL DE BARRA MANSA E**

_____.

Aos _____ dias do mês de _____ de 2018, o Fundo Municipal de Saúde de Barra Mansa, Estado do Rio de Janeiro, com endereço na Rua Luiz Ponce, nº 263, Centro, Barra Mansa – RJ, inscrito no CNPJ sob o n.º 36.507.127/0001-49, neste ato representado por seu Secretário Municipal, Dr. Sergio Gomes da Silva, brasileiro, casado, médico Ginecologista, portador do CPF n.º _____ e Carteira de Identidade n.º _____), residente e domiciliado nesta cidade, doravante denominado Contratante e a empresa _____, estabelecida na _____, n.º _____, bairro _____, na cidade de _____ – UF, neste ato representada pelo _____, nacionalidade, estado civil, profissão, residente e domiciliado à _____, n.º _____, na cidade de _____ - UF, portador da Carteira de Identidade n.º _____, expedida pelo _____, CPF n.º _____, doravante denominada Contratada, resolvem firmar o presente Contrato, decorrente da licitação na modalidade **TOMADA DE PREÇOS**, assinam o presente **CONTRATO DE PRESTAÇÃO DE SERVIÇOS**, de conformidade com o que consta do **Processo Administrativo nº 4.002/2017**, que se regerá pelas normas da Lei Federal nº 8.666/93, com as alterações introduzidas pelas Leis Federais nºs 8.883/94 e 9.648/98 e pelas cláusulas e condições seguintes:

CLÁUSULA PRIMEIRA – DA FUNDAMENTAÇÃO LEGAL:

A presente prestação de serviços é feita pela licitação Modalidade **TOMADA DE PREÇOS nº 013/2018**, com base no Artigo 23, Inciso I, alínea “c”, da Lei Federal nº 8.666/93 e suas alterações.

CLÁUSULA SEGUNDA – DO OBJETO:

A **CONTRATADA** se obriga a **REALIZAR SERVIÇO DE REFORMA DA USF SANTA RITA DE FÁTIMA À RUA JARBAS CANÇADO TRINDADE, S/Nº – BAIRRO SANTA RITA DE FÁTIMA – BARRA MANSA-RJ** em atendimento ao Fundo Municipal de Saúde, conforme **PROPOSTA COMERCIAL E PLANILHA ORÇAMENTARIA** constante às fls. ____ do **Processo Administrativo nº 4.002/2018**.



Processo: **4.002/2017**

FLS: _____

**ESTADO DO RIO DE JANEIRO
Prefeitura Municipal de Barra Mansa
Fundo Municipal de Saúde**

CLÁUSULA TERCEIRA - DO REGIME DE EXECUÇÃO:

Os serviços **ora contratados**, em atendimento a Secretaria Municipal de Planejamento Urbano, serão realizados de forma indireta, sob regime de **EMPREITADA POR PREÇO UNITÁRIO**;

Parágrafo Primeiro-

A **CONTRATADA** ficará obrigada a refazer ou modificar todo o serviço por sua conta e risco os que não estiverem de acordo com o enviado pela secretaria contratante e dentro das especificações do termo de referência.

Parágrafo Segundo-

Executado o contrato, o objeto será recebido provisoriamente pelo responsável por seu acompanhamento e fiscalização, mediante termo circunstanciado, assinado pelas partes em até 15 dias da comunicação escrita do contratado;

Parágrafo Terceiro-

Definitivamente, por servidor ou comissão designada pela autoridade competente, mediante termo circunstanciado, assinado pelas partes, após o decurso do prazo de observação ou vistoria que comprove a adequação do objeto aos termos contratuais.

CLÁUSULA QUARTA - DO PRAZO:

O prazo do **CONTRATO ADMINISTRATIVO** será por ___ (___) MESES, COM INÍCIO EM ___ DE _____ DE 2018 E TÉRMINO EM ___ DE _____ DE 201_.

Parágrafo Primeiro –

O prazo previsto para a completa execução dos serviços poderá ser prorrogado, mantidas as demais cláusulas deste contrato, desde que ocorra um dos motivos enumerados no parágrafo 1º e seus incisos e parágrafo 2º do artigo 57 da Lei Federal nº 8.666/93, devidamente justificado.

Parágrafo Segundo –



Processo: **4.002/2017**

FLS: _____

ESTADO DO RIO DE JANEIRO
Prefeitura Municipal de Barra Mansa
Fundo Municipal de Saúde

Toda prorrogação de prazo deverá ser justificada por escrito e previamente autorizada pelo Sr. Prefeito Municipal.

CLÁUSULA QUINTA – DO PREÇO:

O preço global do presente contrato é estimado em R\$ _____ (_____).

Parágrafo Primeiro –

A **CONTRATADA** fica obrigada a aceitar nas mesmas condições contratuais, os acréscimos ou supressões que fizerem nos serviços, até 25% (vinte e cinco por cento) do valor global do contrato, na forma do parágrafo 1º do artigo 65 da Lei Federal nº 8.666/93 e suas alterações.

Parágrafo Segundo –

Toda e qualquer alteração, com ou sem aumento do valor do contrato, deverá ser justificada por escrito pela Secretaria contratante e previamente autorizada pelo Sr. Chefe do Executivo, devendo ser formalizada por meio de aditamento, que poderá ser único, e que será lavrado antes de expirar-se o prazo do contrato, ficando mantidas as demais condições contratuais.

CLÁUSULA SEXTA - DA DOTAÇÃO, EMPENHO E CONDIÇÕES DE PAGAMENTO:

O **MUNICÍPIO** empenhou, em favor da **CONTRATADA**, à conta da dotação orçamentária nº _____, N.E. nº _____, de __/__/____, para pagamento pela prestação dos serviços, ora contratados, a quantia de R\$ _____ (_____), valor do custo total estimado do contrato.

Parágrafo Primeiro –

A liquidação da despesa será realizada conforme item 12 do edital.

CLÁUSULA SÉTIMA – DO REAJUSTAMENTO:



Processo: 4.002/2017

FLS: _____

ESTADO DO RIO DE JANEIRO
Prefeitura Municipal de Barra Mansa
Fundo Municipal de Saúde

Os preços ora contratados são fixos e irredutíveis, de acordo com a Legislação Federal em vigor.

CLÁUSULA OITAVA - DA GESTÃO E FISCALIZAÇÃO:

Parágrafo Primeiro –

A gestão da contratação decorrente do edital caberá o servidor **Isabela Correa Barreto**, matrícula nº **17.224**, nos termos do art. 67 da Lei Federal nº 8.666/93. Serão atividades inerentes à gestão do contrato:

- a) Acompanhar o procedimento licitatório em todas as suas fases;
- b) Após a conclusão da tramitação, encaminhar o processo administrativo ao Fiscal do Contrato, para que sejam feitas as devidas anotações e para abertura do registro/livro de ocorrências;
- c) Manter sob sua guarda o processo de contratação durante toda a vigência do contrato;
- d) Manter controle do prazo de vigência do instrumento contratual;
- e) Executar e controlar a liberação de faturamento de todas as Notas Fiscais enviadas pela empresa, envolvendo: recebimento e conferência prévia da Fatura/Nota Fiscal enviada pela empresa; encaminhamento do documento de pagamento para atestação do Fiscal; providenciar a liberação do faturamento, encaminhando em seguida para autorização da Controladoria e posterior liquidação e pagamento; providenciar pedidos de emissão de Nota de Empenho (NE) para cobertura de exercício financeiro; pedidos de reempenho, cancelamento, reforço etc; manter controle do saldo da Nota de Empenho (NE) em utilização, e solicitar emissão de nova NE sempre que necessário.
- f) Receber e providenciar solução junto à contratada de quaisquer ocorrências, irregularidades ou descumprimentos contratuais informados e não solucionados pelo Fiscal, encaminhando à Coordenadoria de Compras e Licitações caso não seja possível saná-los sem intervenção oficial;
- g) Receber e analisar quaisquer solicitações encaminhadas pela empresa;
- h) Emitir aviso de término contratual no prazo de 120 (cento e vinte) dias corridos antes do término da vigência e se for o caso, solicitar junto a Coordenadoria de Compras e Licitações em prazo não inferior a 60 (sessenta) dias, a prorrogação do prazo contratual.



Processo: **4.002/2017**

FLS: _____

ESTADO DO RIO DE JANEIRO
Prefeitura Municipal de Barra Mansa
Fundo Municipal de Saúde

Parágrafo Segundo –

O Fiscal da contratação em tela será o servidor **Maria Cristina dos Santos**, matrícula nº **10.716**. Serão atividades inerentes à fiscalização do contrato:

- a) Responder a eventuais esclarecimentos técnicos dos licitantes;
- b) Após a conclusão da contratação, providenciar cópias e/ou anotações de todas as informações relevantes a respeito do Contrato, bem como de toda a documentação e legislação pertinentes;
- c) Manter livro ou registro onde anotarás todas as ocorrências relevantes referentes ao contrato, incluindo eventuais irregularidades;
- d) Apresentar, quando solicitado, relatório circunstanciado de acompanhamento da execução contratual;
- e) Notificar ao Gestor sobre quaisquer falhas ou atrasos na execução contratual, bem como qualquer descumprimento das obrigações estabelecidas (caso não consiga solucioná-las no contato com o preposto da contratada);
- f) Atestar as Notas Fiscais/Faturas emitidas pela contratada (verificando seu correto preenchimento), após o adimplemento da obrigação no período em referência;

Parágrafo Terceiro –

A fiscalização em nenhuma hipótese eliminará ou reduzirá as responsabilidades contratuais e legais da **CONTRATADA** quanto a eventuais danos materiais e pessoais que, a qualquer título, venha esta a causar ao **MUNICÍPIO** ou a terceiros, quando da prestação dos serviços ora contratado, durante o prazo de vigência deste contrato, seja por si, seus representantes ou prepostos, ficando, desde já, o **MUNICÍPIO** isento de toda e qualquer responsabilidade por reclamações e reivindicações que, em decorrência, possam ocorrer.

CLÁUSULA NONA – DAS OBRIGAÇÕES:

A **CONTRATADA** é responsável por todos os ônus e obrigações concernentes às legislações comercial, fiscal, social, tributária, previdenciária, securitária e trabalhista, decorrentes deste Contrato, aplicáveis aos seus empregados que venham participar da execução dos serviços, ora contratados, respeitadas as demais leis que nelas interfiram, especialmente a relacionada com a segurança do trabalho.

Parágrafo Primeiro –



Processo: **4.002/2017**

FLS: _____

**ESTADO DO RIO DE JANEIRO
Prefeitura Municipal de Barra Mansa
Fundo Municipal de Saúde**

Qualquer pagamento devido à **CONTRATADA** somente será efetuado mediante comprovação ao **MUNICÍPIO** de quitação com as obrigações decorrentes da presente cláusula, vencidas até o mês anterior ao do pagamento, inclusive ISS e IPTU.

Parágrafo Segundo –

Correrão por conta e exclusiva responsabilidade da contratada, todas as obrigações trabalhistas, previdenciárias fiscais e de riscos contra acidentes pessoais, uso de Epi's bem como **responsabilidade civil em caso de danos causados á terceiros e ao Município**, ou ainda quaisquer outras obrigações decorrentes dos serviços e das relações empregatícias entre a contratada e seu preposto ou empregados.

CLÁUSULA DÉCIMA – DA RESCISÃO CONTRATUAL:

O presente contrato poderá ser rescindido amigavelmente, por acordo entre as partes, desde que haja conveniência para a Administração, ou administrativamente, se ocorrer um dos motivos enumerados no artigo 78 e seus incisos e parágrafos da Lei Federal nº 8.666/93, observadas as disposições do artigo 80 do referido diploma legal.

CLÁUSULA DÉCIMA PRIMEIRA – DA MULTA E PENALIDADES:

Caso a **CONTRATADA** deixe de cumprir quaisquer das obrigações assumidas, infrinja os preceitos legais ou cometa fraudes, por qualquer meio, a presente Licitação, ficará sujeito a uma ou mais das seguintes penalidades a juízo da administração do MUNICÍPIO:

- a) O inadimplemento total ou parcial do objeto sujeitará a LICITANTE VENCEDORA à multa de 10% (dez por cento), aplicável sobre o valor total do CONTRATO, sem prejuízo de outras sanções elencadas neste capítulo.
- b) O atraso injustificado para o início da execução dos serviços sujeitará a licitante à multa diária de 0,25% (vinte e cinco centésimos percentuais) sobre o valor total do contrato, ou se for o caso, sobre o valor correspondente à parte entregue com atraso.
- c) A licitante que não puder cumprir o prazo estipulado para a execução total ou parcial do objeto deverá apresentar justificativa por escrito, devidamente comprovada, acompanhada de pedido de prorrogação, nos casos de ocorrência de fato superveniente, excepcional ou imprevisível, estranho à vontade das partes, e que altere fundamentalmente as condições do



Processo: 4.002/2017

FLS: _____

ESTADO DO RIO DE JANEIRO
Prefeitura Municipal de Barra Mansa
Fundo Municipal de Saúde

contrato, bem como nos de impedimento de execução do contrato por fato ou ato de terceiro reconhecidos pela Administração, em documento contemporâneo à sua ocorrência.

d) A solicitação de prorrogação, com indicação do novo prazo de entrega/início, deverá ser encaminhada à área administrativa até a data do vencimento do prazo de entrega/início inicialmente estipulado, ficando a critério da Contratante a sua aceitação.

e) Vencido o prazo proposto, sem a entrega dos produtos ou o início dos serviços, total ou parcialmente, a licitante oficiará ao MUNICÍPIO, comunicando-lhe a data-limite para entrega. A partir dessa data considerar-se-á recusa, sendo-lhe aplicada a sanção pertinente.

f) A entrega/início até a data-limite de que trata este item não isenta a licitante da multa.

g) Além das penalidades pecuniárias previstas neste edital, a LICITANTE VENCEDORA estará sujeita à sanção de advertência, suspensão temporária de participação em licitação, declaração de inidoneidade para licitar ou contratar com a administração pública, cabendo defesa prévia, recurso e vista do processo.

h) Sem prejuízo das demais cominações legais, a licitante poderá ficar impedida de licitar e contratar com a Administração pelo prazo de até 05 (cinco) anos, nos casos de:

- 1- ausência de entrega de documentação exigida para habilitação;
- 2- apresentação de documentação falsa para participação no certame;
- 3- retardamento da execução do certame, por conduta reprovável do licitante;
- 4- não-manutenção da proposta escrita ou lance verbal, após a adjudicação;
- 5- comportamento inidôneo;
- 6- cometimento de fraude fiscal;
- 7- fraudar a execução do Contrato;
- 8- falhar na execução do Contrato.

i) Na aplicação das penalidades, o MUNICÍPIO considerará, motivadamente, a gravidade da falta, seus efeitos, bem como os antecedentes da licitante, podendo deixar de aplicá-las, se admitidas as suas justificativas.

j) A aplicação de qualquer penalidade será, obrigatoriamente, registrada no cadastro da contratada e precedida de regular processo administrativo, onde será assegurada o contraditório e a ampla defesa.

CLÁUSULA DÉCIMA SEGUNDA – DO FORO:



Processo: 4.002/2017

FLS: _____

ESTADO DO RIO DE JANEIRO
Prefeitura Municipal de Barra Mansa
Fundo Municipal de Saúde

As partes contratantes, abrindo mão de qualquer privilégio, elegem o foro da Comarca de Barra Mansa/RJ., para dirimir quaisquer dúvidas oriundas do presente contrato.

E, por estarem justas e contratadas, assinam o presente em 03 (três) vias de igual teor, na presença das testemunhas abaixo assinadas para que produza os devidos e legais efeitos.

Barra Mansa/RJ., de _____ de 2018.

P/MUNICÍPIO

P/ CONTRATADA

TESTEMUNHAS:



Processo: **4.002/2017**

FLS: _____

**ESTADO DO RIO DE JANEIRO
Prefeitura Municipal de Barra Mansa
Fundo Municipal de Saúde**

ANEXO VI

DEFINIÇÕES

Obra: Projeto de reforma da USF- Unidade de Saúde da Família, situada na Rua Jarbas Cançado Trindade, bairro Santa Rita de Fátima - Barra Mansa - RJ.

FISCALIZAÇÃO E CONTRATADA

A obra será fiscalizada por pessoal pertencente à PMBM, doravante simplesmente denominada CONTRATANTE. A pessoa física ou jurídica designada pela contratante para fiscalizar a execução das obras e serviços, doravante simplesmente denominada FISCALIZAÇÃO. A obra deverá ser conduzida por pessoal pertencente à empresa qualificada no contrato, doravante denominada simplesmente CONTRATADA.

A supervisão dos trabalhos, tanto da FISCALIZAÇÃO como da CONTRATADA, deverá estar sempre a cargo de um engenheiro civil e/ou arquiteto, devidamente habilitado e registrado no CREA-RJ e/ou CAU-RJ.

DIREITO E AUTORIDADE DA FISCALIZAÇÃO

A FISCALIZAÇÃO poderá exigir, a qualquer momento, de pleno direito, que sejam adotadas providências suplementares pela CONTRATADA, necessárias à segurança dos serviços e ao bom andamento da obra.

A FISCALIZAÇÃO terá plena autoridade para suspender, por meios amigáveis ou não, os serviços da obra, total ou parcialmente, sempre que julgar conveniente, por motivos técnicos, disciplinares, de segurança ou outros.

INTRODUÇÃO

Descrição da obra

A obra, objeto do presente Memorial Descritivo, está localizada em terreno de esquina com da Rua Jarbas Cançado Trindade e a Rua Dois no bairro Santa Rita de Fátima, Barra Mansa – RJ.

O objetivo desta obra de reforma é adequar o espaço construído para atender às normas pertinentes aos estabelecimentos assistenciais de saúde e assegurar a acessibilidade para todos, com a construção de sanitários acessíveis e rampa de acesso.

A intervenção maior se dará nas salas de curativo, vacina, recepção e espera, sanitários da espera e circulação, dadas as possibilidades do orçamento destinado, garantindo



Processo: **4.002/2017**

FLS: _____

ESTADO DO RIO DE JANEIRO
Prefeitura Municipal de Barra Mansa
Fundo Municipal de Saúde

funcionalidade na distribuição dos espaços e uso de materiais de fácil manutenção e higiene, obedecendo a legislação vigente.

Disposições gerais

Os serviços e obras contratados deverão ser executados rigorosamente de acordo com as Planilhas, Projetos, Especificações e Memorial Descritivo.

Havendo divergência entre o memorial descritivo e o projeto a informação predominante será do projeto.

A obra será dirigida por engenheiro e/ou arquiteto residente, devidamente registrado no CREA-RJ e/ou CAU-RJ. A condução dos trabalhos de construção será exercida, de maneira efetiva, pelo referido profissional, no tempo necessário, fixado no contrato de empreitada.

A fiscalização poderá exigir do empreiteiro a substituição do profissional residente, desde que verifique falhas que comprometam a estabilidade e qualidade da construção, inobservância das Planilhas, Projetos, Especificações e Memorial Descritivo, atrasos no cronograma físico que impliquem em prorrogação do prazo final de obras.

O dimensionamento e organização da mão-de-obra, para a execução dos diversos serviços, serão atribuições do empreiteiro, que deverá considerar a qualificação profissional, a eficiência e a conduta no canteiro de obras.

A fiscalização poderá exigir do empreiteiro a substituição de qualquer empregado do canteiro de obras, desde que verificada a sua incompetência para a execução das tarefas, bem como por conduta nociva à boa administração do canteiro.

Todos os materiais, equipamentos e mão-de-obra, salvo disposição contrária, serão fornecidos pelo empreiteiro.

As providências e despesas, para as instalações provisórias, necessárias à execução da obra, serão da competência e responsabilidade do empreiteiro.

O empreiteiro manterá na obra, um diário, cujo modelo será apresentado e aprovado pela fiscalização. Nele, serão anotados diariamente: todos os serviços em execução; o pessoal empregado, o tempo ocorrido; o prazo contratual decorrido; as dúvidas de projeto, ou de condução da obra que o empreiteiro tiver; os esclarecimentos e determinações que a fiscalização julgar necessários. As anotações, diárias, serão feitas em 2 (Duas) vias, com preenchimento completo dos dados da obra, finalizadas, pelas assinaturas do profissional residente e fiscalização.

Os trabalhos que não satisfizerem as condições contratuais serão impugnados pela fiscalização, devendo o empreiteiro providenciar a demolição e reconstruções necessárias, imediatamente após o registro da ordem de serviço correspondente, no diário de obra.

1. SERVIÇOS PRELIMINARES



Processo: 4.002/2017

FLS: _____

ESTADO DO RIO DE JANEIRO
Prefeitura Municipal de Barra Mansa
Fundo Municipal de Saúde

Placa de Obra

Serão cumpridas, rigorosamente, as prescrições da Resolução do CREA. Além das placas regulamentares do CREA/CONFEA, o empreiteiro instalará, na frente da obra, placa da SUSESP / PMBM, nas dimensões e modelos fornecidos, oportunamente pela SUSESP, responsável pela fiscalização da obra.

Demolições:

A Contratada fará o arrancamento de esquadrias, aparelhos sanitários e de iluminação, com cuidado necessário para que possam ser reaproveitados pela SMS, até mesmo no referido local se avaliados como em bom estado de funcionamento e/ou conservação.

O material arrancado que não tiver utilidade deverá ser transportado para depósito indicado pela fiscalização.

Serão arrancadas todas as esquadrias, pisos, contrapisos, rodapés, azulejos e alvenarias necessárias para a execução do novo projeto, assim como, a retirada das louças sanitárias, bancadas e peitoris, conforme projeto e planilha orçamentária.

Serão feitos utilizando-se mão de obra e equipamentos compatíveis para os serviços.

Será removido o emboço nas áreas deterioradas.

As demolições deverão ser executadas com a utilização de mão de obra, equipamentos e ferramentas apropriadas garantindo a segurança dos serviços.

2. FUNDAÇÃO, ESTRUTURA e ALVENARIA

Fundações

Somente após a respectiva locação verificada, pela fiscalização, poderá ser indicada a execução dos trabalhos de fundação.

Somente após a aceitação, pela fiscalização, das fundações executadas, os serviços subsequentes poderão iniciar.

Estrutura

Concreto Armado

Materiais:

As superfícies das barras de aço deverão estar isentas de qualquer substância que prejudique a perfeita aderência ao concreto. As plataformas de serviço estarão dispostas de forma a não provocar deslocamentos das armaduras durante a concretagem.



Processo: 4.002/2017

FLS: _____

ESTADO DO RIO DE JANEIRO
Prefeitura Municipal de Barra Mansa
Fundo Municipal de Saúde

Os agregados serão medidos em volume. As padiolas, especialmente construídas, deverão trazer, na parte externa, o nome do material, o número de padiolas por saco de cimento e o traço respectivo.

O cimento será obrigatoriamente, medido em peso. Não será permitida, numa mesma concretagem, a mistura de diferentes tipos de cimento.

Os produtos antiaderentes, destinados a facilitar a desmoldagem, serão aplicados, nas superfícies das formas, antes da colocação da armadura.

Antes do início da concretagem, as formas limpas e estanques, serão molhadas até saturação, a fim de evitar a absorção da água de amassamento do concreto.

Os aditivos só poderão ser usados com o consentimento da fiscalização e do projetista estrutural. Serão aceitos, somente, os aditivos que tiverem suas propriedades atestadas por laboratório especializado e idôneo. A aplicação dos aditivos seguirá, rigorosamente, as recomendações do fabricante.

Equipamentos:

O empreiteiro manterá na obra, por ocasião das concretagens, todo o equipamento indispensável à perfeita execução destes serviços, sob pena da fiscalização suspender e rejeitar os serviços.

Execução:

Todo o concreto será produzido, conforme determinações em planilha, obrigatoriamente, com o uso de betoneira, ou adquirido pronto, de firma idônea, aceita pela fiscalização. O adensamento será mecânico, com a utilização de vibradores.

O empreiteiro deverá informar, com a devida antecedência, à fiscalização e ao laboratório, encarregado do controle tecnológico, a data e a hora do início das operações de concretagem, bem como os elementos a serem concretados.

Qualquer elemento estrutural só poderá ser concretado após vistoria e liberação da fiscalização. A concretagem deverá seguir um programa de lançamento preestabelecido para o projeto.

Estrutura de Madeira (Telhado)

Madeiramento para cobertura em telhas metálicas ou de fibrocimento, em maçaranduba serrada, medido pela área real do madeiramento. A pintura imunizante fungicida à base de óleo de creosoto será com 2 demãos.



Processo: **4.002/2017**

FLS: _____

ESTADO DO RIO DE JANEIRO
Prefeitura Municipal de Barra Mansa
Fundo Municipal de Saúde

Os entalhes e os cortes das emendas, ligações e articulações, deverão apresentar superfícies absolutamente planas e com angulação correta, de modo que o ajuste das peças seja o mais exato possível, sem folgas ou falhas excessivas.

Durante a montagem da estrutura, as peças que não apresentarem perfeita adaptação nas emendas, ligações, etc., ou que estiverem empenadas de tal maneira que prejudiquem o conjunto, quando sua recuperação não for possível, deverão ser substituídas por peças novas.

Alvenaria Cerâmica de Vedação

Assentamento:

Executada com lajotas cerâmicas furadas. As alvenarias obedecerão rigorosamente, as dimensões e alinhamentos definidos em planilha e no projeto arquitetônico.

As alvenarias deverão possuir, sob e sobre os vãos, componentes estruturais denominados contra-verga e verga, respectivamente, que excederão pelo menos 30cm do vão, de cada lado.

Os tijolos serão bem molhados, antes do assentamento, para evitar absorção de água da argamassa. O assentamento será procedido, com a argamassa especificada na planilha orçamentária, em fiadas perfeitamente niveladas, alinhadas e aprumadas. As juntas serão de 10 mm, no máximo, e desencontradas verticalmente (amarração).

Vergas

Assentamento:

Todas as aberturas, em paredes de alvenaria, que não atingirem a estrutura em sua parte superior, receberão sobre elas verga de concreto armado, com apoios laterais compatíveis com as cargas concentradas, respeitando o mínimo de 30cm como comprimento de contato entre a verga e alvenaria de apoio da mesma.

Nas aberturas de janelas, ou de outros vãos com peitoril, deverão ser executadas contra-vergas de concreto armado, segundo os mesmos critérios estabelecidos para as vergas.

3. REVESTIMENTO: PISO, TETO E PAREDE

Argamassa

Assentamento:



Processo: 4.002/2017

FLS: _____

ESTADO DO RIO DE JANEIRO
Prefeitura Municipal de Barra Mansa
Fundo Municipal de Saúde

A superfície a revestir, limpa e bem molhada, receberá o chapisco, na composição e traços indicados na planilha. A argamassa do chapisco terá maior resistência que a do emboço conforme planilha.

Após a cura do chapisco, sobre a superfície, bem molhada, será aplicado o emboço.

O revestimento poderá ter como acabamento final o emboço desempenado e alisado, chamado massa única. No caso da aplicação de reboco, o emboço terá acabamento desempenado áspero e entrecortado de sulcos, para facilitar a aderência.

Sobre o emboço, devidamente curado, limpo e bem molhado, será aplicado o reboco, na composição e traço e espessura indicada em planilha.

O reboco poderá ser impermeável e resistente à pressão da água. Poderá ser celular, com propriedades especiais, para aderir diretamente sobre o concreto ou alvenaria. Poderá ter acabamentos desempenado (áspero ou alisado) e granulado (salpique projetado por máquina) conforme definições da planilha.

Sobre a massa única, referida anteriormente, em substituição ao reboco, poderá ser aplicada massa PVA, somente para interiores, conforme a especificação de planilha e prescrições do fabricante.

Sobre o emboço, devidamente curado e limpo, em substituição ao reboco, poderá ser aplicada argamassa texturizada com elastômero, conforme a especificação de planilha e prescrições do fabricante.

Toda argamassa será preparada em betoneira, e acondicionada em caixas adequadas, até a aplicação.

Com chuva os revestimentos externos serão suspensos. Com temperaturas altas, os revestimentos externos terão suas superfícies molhadas adequadamente, ao término dos trabalhos.

Azulejos e Ladrilhos:

Assentamento:

O revestimento cerâmico com azulejos ou ladrilhos será aplicado a seco, com argamassa de alta adesividade, sobre o emboço curado e limpo, executado conforme prescrições anteriores.

O revestimento deverá ficar perfeitamente aprumado e plano. As juntas serão corridas e rigorosamente de nível e prumo, com espessura uniforme definida no projeto, conforme as dimensões das peças. Depois de escovadas e umedecidas, as juntas receberão argamassa de rejuntamento na composição e traço indicados em planilha.

O revestimento pronto, não poderá apresentar peças iguais com diferentes tonalidades, empenadas, desbitoladas, trincadas, quebradas ou com falhas.



Processo: 4.002/2017

FLS: _____

**ESTADO DO RIO DE JANEIRO
Prefeitura Municipal de Barra Mansa
Fundo Municipal de Saúde**

Piso Cerâmico/ Porcelanato

Assentamento:

A base para pavimentação será argamassa de cimento e areia no traço 1:3, ou argamassa de boa qualidade.

Sobre a base, curada e perfeitamente limpa, serão assentados os pisos cerâmicos, conforme indicado em projeto.

No assentamento, os pisos deverão ser batidos, um a um, a fim de garantir a perfeita aderência. Após a secagem da cola, as peças serão percutidas, verificando-se a perfeita colocação. As peças mal assentadas deverão ser repostas.

As juntas para piso cerâmico deverão ser corridas e rigorosamente alinhadas, com espessura de 5mm, e deverão seguir a paginação indicada pela fiscalização e para porcelanato retificado, até 2mm.

Não será admitida junta seca para o piso cerâmico. O rejuntamento será procedido, após a limpeza e umedecimento das juntas com pasta de cimento Portland, na cor cinza.

4. INSTALAÇÕES HIDRO-SANITÁRIAS

Equipamentos sanitários

Os aparelhos sanitários, equipamentos e afins e respectivos pertences e peças complementares, serão fornecidos e instalados pelo empreiteiro, segundo a melhor técnica.

Os materiais, acabamentos e posições de instalação estão definidos no projeto e planilha.

Instalações Hidráulicas

As alterações necessárias, no decorrer da obra, somente poderão ser processadas mediante aprovação do autor do projeto e fiscalização. Todas as alterações serão registradas, de modo a permitir a apresentação do cadastro completo, por ocasião do recebimento da instalação.

Os tubos e conexões serão de PVC, salvo definição contrária.

As canalizações não serão embutidas em elementos estruturais de concreto. Quando houver necessidade de atravessar elementos de concreto, serão executadas passagens de maior diâmetro, de preferência em zonas de tração do elemento estrutural.

As canalizações enterradas serão devidamente protegidas contra o eventual acesso de água poluída. Não poderão passar dentro de fossas, sumidouros, caixas de inspeção ou valas.



Processo: **4.002/2017**

FLS: _____

ESTADO DO RIO DE JANEIRO
Prefeitura Municipal de Barra Mansa
Fundo Municipal de Saúde

As emendas, mudanças de diâmetro, nível e material ou interconexões, serão, obrigatoriamente, procedidas mediante o emprego de conexões adequadas.

As canalizações de distribuição de água apresentarão, sempre, uma declividade mínima de 2%, no sentido do escoamento.

As aberturas nas alvenarias e as cavas no solo, para assentamento das canalizações, somente poderão ser fechadas após a verificação, pela fiscalização, das condições das canalizações, juntas, prumos e declividades.

Instalações Sanitárias

As alterações necessárias, no decorrer da obra, somente poderão ser processadas mediante aprovação do autor do projeto e fiscalização. Todas as alterações serão registradas, de modo a permitir a apresentação do cadastro completo, por ocasião do recebimento da instalação.

As canalizações não serão embutidas em elementos estruturais de concreto. Quando houver necessidade de atravessar elementos de concreto, serão executadas passagens de maior diâmetro, de preferência em zonas de tração do elemento estrutural. As passagens serão locadas antes da concretagem, e não deverá transmitir esforços da estrutura a canalização, posteriormente.

As emendas, mudanças de diâmetro, direção, nível e material, ou interconexões, serão, obrigatoriamente procedidas mediante o emprego de conexões adequadas ou caixas de inspeção.

As extremidades livres das canalizações, até a montagem dos aparelhos, serão vedadas com bujões ou plugue. Não será admitido o uso de buchas de papel ou madeira.

O desenvolvimento das canalizações será retilíneo. As declividades, indicadas no projeto, serão consideradas como mínimas, devendo ser procedida uma verificação geral de níveis, até a rede coletora pública.

Toda instalação será inspecionável, dotada dos elementos destinados às operações de limpeza e desobstrução, como caixas de inspeção, tubos operculados e bujões.

Tubos e conexões de cerâmica vidrada e PVC serão utilizadas enterradas, somente em terrenos de boa resistência à compressão, com recobrimento mínimo de 50 cm.

Não será tolerada qualquer interconexão entre esgotos cloacal e pluvial. Nenhuma canalização de esgoto passará sobre reservatórios.

As instalações sanitárias serão devidamente ventiladas a fim de proteger o fecho hídrico dos desconectares, e evitar que gases emanados dos coletores entrem no ambiente interno dos prédios. As canalizações de ventilação serão sempre ascendentes.

As aberturas nas alvenarias e as cavas no solo, para assentamento das canalizações, somente poderão ser fechadas, após a verificação, pela fiscalização, das condições das canalizações, juntas, prumos, alinhamentos e declividades.



Processo: 4.002/2017

FLS: _____

ESTADO DO RIO DE JANEIRO
Prefeitura Municipal de Barra Mansa
Fundo Municipal de Saúde

5. INSTALAÇÕES ELÉTRICAS

Serão executadas de acordo com as normas da ABNT, e códigos de posturas dos órgãos Oficiais (LIGHT).

Todas as instalações elétricas serão executadas com esmero e bom acabamento, com todos condutores, eletrodos e caixas cuidadosamente locados, formando um conjunto mecânica e eletricamente satisfatório e de boa aparência.

Quadro de disjuntores, pontos de luz, disjuntores, pontos de ventiladores, pontos de tomadas, eletrodutos, haste de aterramento, fios, luminárias de sobrepôr, arandelas, entrada de serviço, projetor para quadra, ponto de campainha, caixa de alvenaria, ponto de TV, lâmpadas, demais acessórios e equipamentos conforme especificações de planilha.

6. ESQUADRIAS

Esquadrias de Madeira

Assentamento:

As esquadrias de madeira, bem como os demais serviços de marcenaria, deverão ser executadas rigorosamente de acordo com as determinações de planilha e do projeto, e de seus respectivos detalhes, no que diz respeito ao seu dimensionamento, funcionamento, localização e instalação.

Sempre que a FISCALIZAÇÃO julgar necessário, caberá a CONTRATADA apresentar uma amostra da peça tipo para ser submetida à aprovação dos setores competentes da contratante, antes de execução dos serviços. Toda e qualquer alteração de dimensões, funcionamento, etc., quando absolutamente inevitável, deverá contar com expressa autorização da FISCALIZAÇÃO, e do setor competente, da contratante, responsável pelo projeto arquitetônico.

Todos os serviços de marcenaria deverão ser executados exclusivamente por mão-de-obra especializada, e com máxima precisão de cortes e ajustes, de modo a resultarem peças rigorosamente em esquadro, com acabamentos esmerados e com ligações sólidas e indeformáveis.

As ferragens, bem como os demais componentes desmontáveis das peças de madeira, deverão ser fixadas exclusivamente com parafusos de latão, ficando vedado, nesses locais, o uso de quaisquer parafusos possíveis de corrosão.

A instalação das peças de marcenaria deverá ser feita com rigor necessário ao perfeito funcionamento de todos os seus componentes, com alinhamento, nível e prumo, exatos e com os cuidados necessários para que não sofram qualquer tipo de avaria ou torção, quando parafusadas aos elementos de fixação.



Processo: 4.002/2017

FLS: _____

ESTADO DO RIO DE JANEIRO
Prefeitura Municipal de Barra Mansa
Fundo Municipal de Saúde

Não será permitida a instalação forçada de qualquer peça de alvenaria, ou eventual rasgo ou abertura fora de esquadro.

As peças de marcenaria deverão ser previamente montadas e lixadas para que não permitam deslocamentos ou deformações sensíveis, sob a ação de esforços, normais e previsíveis, produzidos por agentes externos ou decorrentes de seu próprio funcionamento.

Todas as peças dotadas de componentes móveis deverão ser entregues em perfeito estado de funcionamento, cabendo à CONTRATADA, efetuar os ajustes que se fizerem necessários, inclusive a substituição total ou parcial da peça, até que tal condição seja satisfeita.

As esquadrias deverão ser executadas exclusivamente com as madeiras especificadas para os serviços padrão, ou com outra madeira de lei que apresente resistência, durabilidade e demais características, quando se tratar de serviços especiais, como as madeiras especificadas no projeto. É vedada a utilização de madeiras brancas, como pinho e seus similares.

Toda a madeira a ser utilizada nos serviços de marcenaria, maciça ou compensada, deverá ser de primeira qualidade, com as dimensões e esquadramento perfeitos, absolutamente desempenada. Não será permitida a utilização de madeira que apresente qualquer defeito que possa comprometer sua durabilidade, resistência ou aspecto, tal como: nós, rachaduras, furos produzidos por carunchos, por cupins ou outros tipos de broca, fibras reversas, apodrecimentos, manchas ou descolorações produzidas por fungos, ou por agentes físicos ou químicos de qualquer natureza, etc.

Na execução de peças previstas com acabamento em esmalte sintético, além da utilização de madeira absolutamente isentas de defeitos, deverão ser tomados cuidados especiais, no sentido de se obter conjuntos visualmente harmoniosos.

Todas as operações de cortes, furação, escoriação, etc., deverão ser executadas com equipamento adequado e absolutamente afiado, ficando vedada a instalação de peças que apresentem defeitos provenientes de crestados, superfícies com ondulações excessivas, etc.

As esquadrias e as demais peças de marcenaria deverão ser postas no canteiro se serviços com pré-acabamentos esmerados, de modo que os retoques finais que os retoques finais sejam executados na própria obra reduzindo ao mínimo indispensável.

Batentes:

Os batentes de madeira deverão ser executados com rebaixos que se fizerem necessário ao perfeito funcionamento de suas respectivas folhas.

A largura dos batentes de portas internas, ou de portas externas, instaladas em paredes deverá ser exatamente igual à espessura da parede acabada.

Todas as ligações de batentes deverão ser com prego 19X36, aplicados, após a pré-furação dos montantes horizontais em número de 2 (dois) por ligação.



Processo: 4.002/2017

FLS: _____

ESTADO DO RIO DE JANEIRO
Prefeitura Municipal de Barra Mansa
Fundo Municipal de Saúde

Os rebaixos de batentes deverão apresentar arestas absolutamente integras, profundidade mínima de 10mm e largura igual à espessura de sua respectiva folha, acrescida de 1mm.

A fixação dos batentes com acabamento em cera, ou verniz, deverão ser feitas por meio de parafusos instalados com as cabeças devidamente embutidas e recobertas por cavilhas, da mesma madeira executada e aplicada de tal maneira que, depois de lixados, proporcione perfeita continuidade às superfícies.

Guarnições:

Todas as guarnições deverão apresentar faces lisas, arestas externas ligeiramente arredondadas, largura igual ou superior a 50mm e espessura variável: a mínima entre 7 e 9mm; e máxima entre 13 e 15mm.

Nas esquadrias dotadas de contra-batentes, será obrigatório o uso de guarnições com largura igual ou superior a 65mm, mantidas as demais características estabelecidas para as guarnições em geral.

As guarnições deverão ser instaladas com afastamento absolutamente constante e não superior a 5mm, com relação às arestas longitudinais externas aos batentes, e os encontros entre guarnições horizontais e verticais deverão ser executados em meia-esquadria perfeita, sem folgas e sem falhas de angulação.

A fixação das guarnições deverá ser feita com pregos sem cabeça, convenientemente repuxados e amassados ou recobertos com cera, conforme o tipo de acabamento previsto.

Folhas:

As folhas de porta, janela etc., além de absolutamente planas e isentas de empenamento, deverão apresentar formas e dimensões adequadas para o tipo de fechamento que forem destinadas, estrutura sólida e conformação perimetral que garanta a instalação segura de qualquer tipo de fechadura, ou acessório, compatível com suas dimensões.

Nas portas internas de instalações sanitárias, o topo inferior das folhas, exemplo dos umbrais dos batentes, deverá situar-se no mínimo, 1,5cm acima do nível do piso acabado.

Sempre que qualquer folha tiver que ser cortada com finalidade de diminuir suas dimensões originais e isto implicar na perda ou enfraquecimento de alguma de suas peças perimetrais, ela deverá ser convenientemente restaurada, de modo que sua resistência e aspecto mantenham-se inalteradas.

Todas as folhas deverão apresentar dimensões externas compatíveis com o vão ao qual se destinam, não sendo permitida a execução, na obra, de cortes ou desbastamentos que não àqueles estritamente necessários aos ajustes de instalação.

Ferragens:



Processo: **4.002/2017**

FLS: _____

ESTADO DO RIO DE JANEIRO
Prefeitura Municipal de Barra Mansa
Fundo Municipal de Saúde

As ferragens para esquadrias de madeira deverão ser de primeira qualidade, com funcionamento preciso, acabamento esmerado, características gerais integralmente de acordo com as presentes especificações, ou com as especificações do projeto básico, quando se tratar de serviços especiais e quando estiverem envolvidos tipos incomuns de esquadria.

Na instalação e fixação das ferragens, os rebaixos, desbastes e furações, deverão apresentar forma e dimensões exatas, não sendo permitidas instalações forçadas, ou com folgas excessivas, que exijam correções posteriores com massa, lascas de madeira ou outros artifícios, especialmente em se tratando de esquadrias com acabamento em cera ou verniz.

Todos os parafusos de fixação deverão ser de latão, com acabamento idêntico ao das ferragens onde forem aplicados, e com dimensões compatíveis com os esforços previstos sobre a peça fixada.

Antes da execução dos serviços de pintura das esquadrias de madeira, todas as ferragens deverão ser removidas (exceto as dobradiças, que deverão ser convenientemente protegidas), sendo vedada à aplicação de tinta ou verniz, em qualquer tipo de ferragem.

Nas portas internas de instalação sanitárias, de acordo com as determinações do projeto, poderão ser utilizados batentes metálicos, executados com perfil de ferro laminado ou de alumínio, chumbados à alvenaria através de grapas apropriadas, ou parafusos com buchas de "nylon", quando aplicados em divisórias de ardósia ou granito.

Esquadrias Metálicas:

Assentamento:

Sempre que a FISCALIZAÇÃO julgar necessário, caberá à CONTRATADA apresentar uma amostra da peça tipo para ser submetida à aprovação dos setores competentes da contratada, antes da execução dos serviços.

Toda e qualquer alteração de dimensões, funcionamento, etc., quando absolutamente inevitável, deverá contar com expressa autorização da FISCALIZAÇÃO, ouvindo o setor competente, da contratante, responsável pelo projeto arquitetônico.

Todos os serviços de serralheria deverão ser executados exclusivamente por mão-de-obra especializada, e contar com expressa precisão de cortes e ajustes, de modo a resultarem peças rigorosamente em esquadro, com acabamentos esmerados e com ligações sólidas e indeformáveis.

As ferragens, bem como os demais componentes desmontáveis das peças metálicas, deverão ser fixadas exclusivamente com parafusos de latão, ficando vedado nesses locais, o uso de quaisquer parafusos passíveis de corrosão.

A instalação das peças de serralheria deverá ser feita com o rigor necessário ao perfeito funcionamento de todos os seus componentes, com alinhamento, nível e prumo exatos, e com os cuidados necessários para que não sofram qualquer tipo de avaria ou torção, quando



Processo: **4.002/2017**

FLS: _____

ESTADO DO RIO DE JANEIRO
Prefeitura Municipal de Barra Mansa
Fundo Municipal de Saúde

parafusadas aos elementos de fixação, não sendo permitida a instalação forçada, de qualquer peça em eventual rasgo ou abertura fora de esquadro.

A montagem e a fixação, das peças de serralheria, deverão ser tais que não permitam deslocamentos ou deformações sensíveis, sob a ação de esforços, normais e previsíveis, produzidos por agentes externos ou decorrentes de seu próprio funcionamento. Peças de grandes dimensões deverão necessariamente ser dotadas de dispositivos telescópicos, hábeis e permitir a absorção de esforços, através de articulações.

Todas as peças dotadas de componentes móveis deverão ser entregues em perfeito estado de funcionamento, cabendo à CONTRATADA, efetuar os ajustes que se fizerem necessários, inclusive a substituição parcial ou total da peça, até que tal condição seja satisfeita.

As esquadrias metálicas, bem como as demais peças de serralheria, deverão ser executadas exclusivamente com material de primeira qualidade, novo, limpo, perfeitamente desempenado e absolutamente isento de qualquer tipo de defeito de fabricação, utilizando-se exclusivamente para os fins indicados nos respectivos detalhes, ficando vedado o emprego de elementos compostos, não previstos em projeto, obtidos pela junção de perfis singelos, através de solda ou qualquer outro meio.

Todos os perfis e chapas, a serem utilizados nos serviços de serralheria, deverão apresentar dimensões compatíveis com o vão e com a função da esquadria, de modo a constituírem peças suficientemente rígidas e estáveis, não sendo permitida a execução de emendas intermediárias para a obtenção de perfis com as dimensões necessárias para aproveitamento de material, não previstos em projeto.

Todas as furações deverão ser convenientemente escareadas, e as rebarbas resultantes limadas, de modo que ajustem dos respectivos elementos de ligação, parafusos ou rebites, seja o mais perfeito possível, sem folgas ou diferenças de nível sensíveis.

Todas as ligações deverão ser executadas em perfeita esquadria, com linhas de corte e pontos de emenda perfeitamente esmerilhados ou limitados, sem rebarbas ou saliências provenientes das operações de corte, furação ou soldagem.

As ferragens a serem utilizadas nas esquadrias metálicas, deverão apresentar padrão de qualidade idêntico ao das ferragens especificadas para esquadrias de madeira, inclusive dobradiça, executada em latão amarela com acabamento cromado.

Na instalação e fixação das ferragens, os cortes e furações deverão apresentar forma e dimensões exatas, não sendo permitidas instalações com folgas excessivas que exijam correções posteriores com massa ou outros artifícios, especialmente em se tratando de alumínio.

A fixação de esquadrias metálicas, em elementos de alvenaria, deverá ser feita com grapas de ferro chato bipartido tipo "cauda de andorinha", ou com grapas de aço apropriadas quando se tratar de esquadrias de alumínio.

As grapas de ferro chato, e as grapas de aço para esquadrias de alumínio, deverão ser solidamente chumbadas com argamassa de cimento e areia 1:3, distantes entre si não mais que



Processo: **4.002/2017**

FLS: _____

ESTADO DO RIO DE JANEIRO
Prefeitura Municipal de Barra Mansa
Fundo Municipal de Saúde

0,60M e em número mínimo de duas unidades por montante, quando se tratar de caixilhos de ferro ou contra-marcos de alumínio.

A fixação de esquadrias metálicas em elementos de madeira, e sempre que possível em elementos de concreto e granito, deverá ser feita através de parafusos apropriados, nestes últimos casos, instalados com buchas de “nylon”.

Eventuais vãos formados entre os montantes contíguos de duas peças de caixilharia justapostas, e entre os montantes perimetrais do conjunto e elementos de madeira, ou concreto e alvenaria aparentes, deverão ser integralmente calafetados com massa plástica à base de silicone, assegurando total estanqueidade ao conjunto, contra a infiltração de águas pluviais.

Portas

As portas devem ter um vão livre mínimo de 0,80m e altura mínima de 2,10m. Em portas de duas ou mais folhas, pelo menos uma delas deve ter o vão livre de 0,80m.

As portas devem ter condições de serem abertas com um único movimento e suas maçanetas devem ser do tipo alavanca, instaladas a uma altura entre 0,90m e 1,10m. Quando localizadas em rotas acessíveis, recomenda-se que as portas tenham na sua parte inferior, inclusive no batente, revestimento resistente a impactos provocados por bengalas, muletas e cadeiras de rodas, até a altura de 0,40m a partir do piso (figura abaixo).

As portas de sanitários acessíveis devem ter um puxador horizontal, conforme figura abaixo, associado à maçaneta. Deve estar localizado a uma distância de 10cm da face onde se encontra a dobradiça e com comprimento igual à metade da largura da porta.

Dimensões em centímetros

(Fonte: ABNT NBR 9050)

Barras de apoio

Todas as barras de apoio utilizadas em sanitários e vestiários devem suportar a resistência a um esforço mínimo de 1,5 KN em qualquer sentido, ter diâmetro entre 3cm e 4,5cm, e estar firmemente fixadas em paredes ou divisórias a uma distância mínima destas de 4cm da face interna da barra. Suas extremidades devem estar fixadas ou justapostas nas paredes ou ter desenvolvimento contínuo até o ponto de fixação com formato recurvado.

Quando executadas em material metálico, as barras de apoio e seus elementos de fixação e instalação devem ser de material resistente à corrosão, e com aderência, conforme ABNT NBR 10283 e ABNT NBR 11003.

Localização das barras de apoio

A localização das barras de apoio deve atender às seguintes condições:



ESTADO DO RIO DE JANEIRO
Prefeitura Municipal de Barra Mansa
Fundo Municipal de Saúde

a) junto à bacia sanitária, na lateral e no fundo, devem ser colocadas barras horizontais para apoio e transferência, com comprimento mínimo de 0,80m, a 0,75m de altura do piso acabado (medidos pelos eixos de fixação). A distância entre o eixo da bacia e a face da barra lateral ao vaso deve ser de 0,40m, estando esta posicionada a uma distância mínima de 0,50m da borda frontal da bacia.

Os lavatórios devem ser suspensos, sendo que sua borda superior deve estar a uma altura de 0,78m a 0,80m do piso acabado e respeitando uma altura livre mínima de 0,73m na sua parte inferior frontal. O sifão e a tubulação devem estar situados a no' mínimo 0,25m da face externa frontal e ter dispositivo de proteção do tipo coluna suspensa ou similar. Não é permitida a utilização de colunas até o piso ou gabinetes. Sob o lavatório não deve haver elementos com superfícies cortantes ou abrasivas.

As torneiras de lavatórios devem ser acionadas por alavanca, sensor eletrônico ou dispositivos equivalentes. Quando forem utilizados misturadores, estes devem ser preferencialmente de monocomando.

Devem ser instaladas barras de apoio junto ao lavatório, na altura do mesmo, conforme exemplos da figura abaixo.

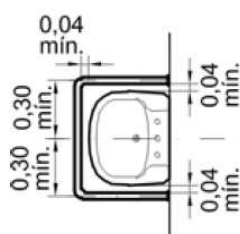

Vista superior

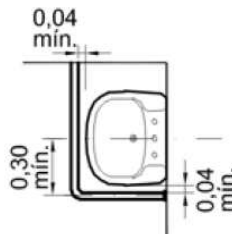

Vista superior

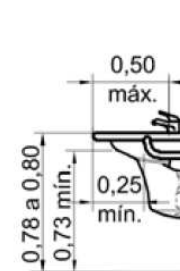

Vista lateral

Dimensões em centímetros
(Fonte: ABNT NBR 9050)

Dimensões em centímetros
(Fonte: ABNT NBR 9050)

Acessórios

A altura de instalação dos espelhos deve atender às seguintes condições:

a) quando o espelho for instalado em posição vertical, a altura da borda inferior deve ser de no máximo 0,90m e a da borda superior de no mínimo 1,80m do piso acabado, conforme figuras abaixo.



ESTADO DO RIO DE JANEIRO
Prefeitura Municipal de Barra Mansa
Fundo Municipal de Saúde

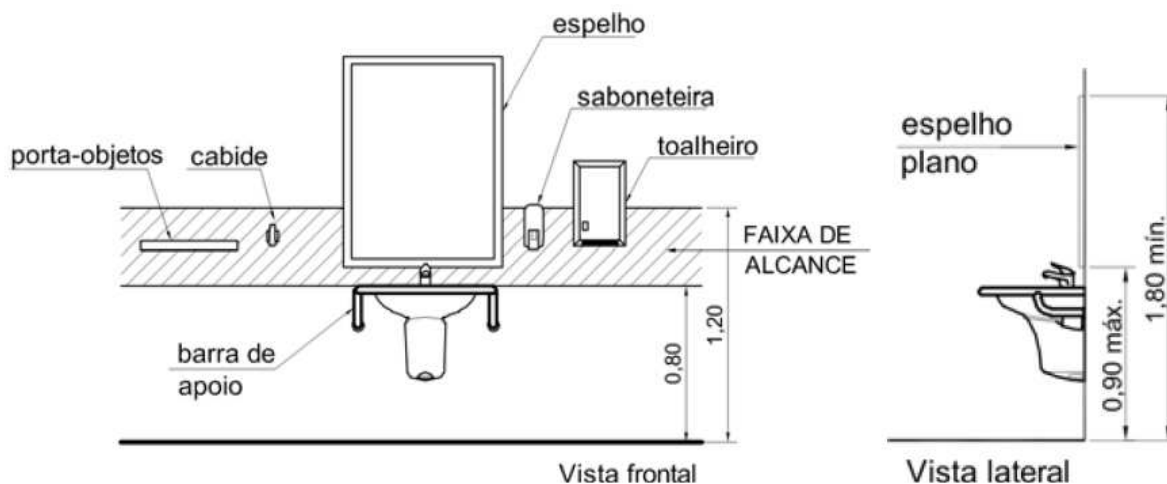

As papeleiras de aço inox devem estar alinhadas com a borda frontal da bacia e o acesso ao papel deve estar entre 1,00m e 1,20m do piso acabado.

Dimensões em centímetros

(Fonte: ABNT NBR 9050)

7. PINTURA

Disposições Gerais

Os serviços deverão ser executados por profissionais de comprovada competência. Todas as superfícies a pintar deverão estar secas, isentas de impurezas, limpas, retocadas e preparadas para o tipo de pintura a que se destinam. A eliminação da poeira deverá ser completa, evitando-se “levantamento” de nuvens de pó durante os trabalhos até que as superfícies pintadas estejam inteiramente secas.

Cada demão de tinta só poderá ser aplicada quando a precedente estiver perfeitamente seca, convindo observar o intervalo recomendado pelo fabricante ou, quando omissivo, o período de 24 (vinte e quatro) horas entre duas demãos sucessivas.

Não deverão ser aceitos escorrimentos ou salpicos de tinta nas superfícies não destinadas à pintura (vidros, pisos, aparelhos, etc.). Os salpicos que não puderem ser evitados deverão ser removidos enquanto a tinta estiver fresca, empregando-se removedor adequado. A proteção das superfícies a serem pintadas, poderá ser obtida por:

- isolamento com tiras de papel, fita de celulose, pano, etc.;
- separações com tapumes de madeira;



Processo: **4.002/2017**

FLS: _____

ESTADO DO RIO DE JANEIRO
Prefeitura Municipal de Barra Mansa
Fundo Municipal de Saúde

- enceramento ou envernizamento provisório para superfícies contíguas destinadas a enceramento ou envernizamento anterior definitivo;
- preservadores plásticos que acarretem a formação de película removível.

Para as esquadrias em geral, após a colocação e antes da pintura deverão ser adequadamente protegidas dobradiças que não sejam em ferro para pintura e removidas todas as demais guarnições tais como: espelhos, fechos, rosetas, puxadores, etc.

Toda vez que uma superfície tiver sido lixada, esta deverá ser cuidadosamente limpa com escova e depois, com um pano seco, para remover todo o pó, antes da aplicação de cada demão.

Toda superfície pintada deverá apresentar, depois de pronta, uniformidade quanto à textura, tonalidade e brilho (acetinado e/ou brilhante).

Só poderão ser aplicadas tintas de primeira linha de fabricação a base de água, conforme descrita a seguir, que deverão ser entregues na obra em sua embalagem original da fábrica intacta; as tonalidades poderão ser preparadas ou não na obra, desde que obedeça rigorosamente a tonalidade indicada pela FISCALIZAÇÃO. As tintas só poderão ser afinadas ou diluídas com água, sejam as acrílicas assim como os esmaltes e de acordo com as instruções de respectivo fabricante, que quando omissas admitir as diluições recomendadas a seguir.

Se as cores não estiveram definidas no projeto, cabe a CONTRATANTE decidir sobre as mesmas mediante prévia consulta ao Arquiteto autor do projeto.

Esquadrias em ferro, gradis, portas, portões, corrimãos, caixilhos, alçapões, etc., deverão ser obrigatória e previamente, energeticamente lixadas com o uso adicional de removedores a fim de eliminar todos e quaisquer pontos ou áreas de oxidação. A seguir deverão receber duas demãos de tinta antioxidante, antes de receber a pintura final, não se admitindo aqui o uso de preparados à base de óxido de ferro: deverão ser utilizados produtos à base de cromado de zinco (zarcão).

Ao juízo da CONTRATANTE e para toda e qualquer pintura, deverá ser exigida amostra prévia em dimensões adequadas de no mínimo 0,50 x 1,00 m.

A indicação exata dos locais destinados nos diversos tipos de pintura, quando não precisamente indicada em projeto, deverá ser fixada pela FISCALIZAÇÃO.

Pintura em Madeira

Esmalte solúvel em água, brilho ou acetinado.

Os orifícios provenientes da aplicação de pregos, parafusos, etc., deverão ser obturados antes da pintura.

Pintura em Ferro ou Alumínio



Processo: **4.002/2017**

FLS: _____

ESTADO DO RIO DE JANEIRO
Prefeitura Municipal de Barra Mansa
Fundo Municipal de Saúde

Todas as peças de serralheria sem nenhuma pintura prévia, deverão ser cuidadosamente limpas, com escova de aço ou equipamento adequado, eliminando-se toda a ferrugem ou sujeira existentes, e depois com lixa de esmeril molhada com querosene. Depois de secas, deverão ser aplicadas 2 (duas) demãos de tinta anti-corrosiva; deverá ser obedecido intervalo de 24 (vinte e quatro) horas, no mínimo, antes da aplicação da tinta à base de grafite, alumínio ou óleo, a qual deverá constar de 2 (duas) demãos, no mínimo. Se as peças forem recebidas na obra, já com produtos antioxidantes aplicados na origem, e se tal pintura se apresentar danificada, falha ou descontínua será obrigatória a completa remoção da mesma, não sendo dispensadas às operações de início descritas.

Todas as esquadrias deverão receber pintura em esmalte solúvel em água à base de resina acrílica modificada, diluídas em água pura e límpida a 10% do volume, acetinada com baixo odor e baixa emissão de compostos orgânicos – madeiras e metais ou equivalente. Não serão admitidas trocas por esmaltes sintéticos à base de solvente, ou esmaltes que possuam fragrância, seja ela de qualquer espécie, na sua composição.

A cada demão de tinta as peças deverão ser lixadas e espanadas antes da aplicação da nova demão.

8. ENTORNO DO TERRENO PARQUES E JARDINS

Estrutura, Alvenaria e Pisos

Os pisos e as pavimentações deverão ser executados estritamente de acordo com as determinações do projeto, no que diz respeito aos tipos de material a serem utilizados, e sua aplicação deverá ser feita rigorosamente de conformidade com as presentes especificações ou, em casos não explicitados conforme as recomendações dos respectivos fabricantes.

Os serviços de pavimentação deverão ser executados exclusivamente por mão-de-obra especializada, com suficiente experiência no manuseio e aplicação dos materiais específicos, de modo que, como produto final, caimentos, curvaturas etc., estejam rigorosamente de acordo com as determinações de projeto.

Os pisos deverão ser executados de modo a constituírem superfícies absolutamente planas, niveladas (dotadas das inclinações e caimento preestabelecidos, quando for o caso). Antes de ser dar início a execução da pavimentação, todas as canalizações das redes de água, esgoto, eletricidade, etc., diretamente envolvidas, deverão estar instaladas, com suas valas devidamente preenchidas e, no caso específico das redes condutoras de fluídos em geral, testadas, sanadas ou eventuais vazamentos assim detectados.

O acesso às áreas a serem pavimentadas deverá ser vedado às pessoas estranhas ao serviço, durante toda sua execução, ficando proibido todo e qualquer trânsito sobre áreas recém pavimentadas, durante o período de cura característico de cada material.



Processo: 4.002/2017

FLS: _____

ESTADO DO RIO DE JANEIRO
Prefeitura Municipal de Barra Mansa
Fundo Municipal de Saúde

*-Toda pavimentação após assentamento será rejuntada com pó de pedra e será compactada com placa vibratória.

9. COBERTURA

Condições Gerais

Caberá a CONTRATADA total responsabilidade pela boa execução da cobertura, por sua estanqueidade às águas pluviais e pela resistência e estabilidade de sua estrutura.

Concluído o assentamento das telhas, a cobertura deverá se apresentar limpa, absolutamente isenta de restos de materiais utilizados na sua execução, tais como: pregos, arames, pedaços de telha ou de argamassas soltas, etc.

Telhados

Assentamento:

O telhado deverá apresentar inclinação compatível com as características da telha especificada e de acordo com o projeto de arquitetura, e recobrimentos adequados à inclinação adotada, de modo que sua estanqueidade às águas pluviais seja absoluta, inclusive quando da ocorrência de chuvas de vento de grande intensidade, normais e previsíveis.

Todo o telhado deverá ser executado com as peças de concordância e com os acessórios de fixação, vedação, etc., recomendados pelo fabricante dos elementos que os compõe, e de modo a apresentarem fiadas absolutamente alinhadas e paralelas entre si.

10. TRANSPORTE, ENTULHO E LIMPEZA

A obra será entregue em perfeito estado de limpeza e conservação. Deverão apresentar funcionamento perfeito em todas as suas instalações, equipamentos e aparelhos e com as instalações definitivas ligadas às redes de serviços públicos (água, esgoto, luz e força).

Todos os espaços da obra serão varridos e limpos, pois os entulhos deverão ser removidos da obra pela Contratada, bem como as sobras de materiais, e também as instalações e equipamentos utilizados na execução dos trabalhos deverão ser retirados do terreno, também pela Contratada (*Transporte horizontal de materiais de 1ª categoria ou entulho em carrinhos até 60m de distância dentro da obra e remoção destes materiais da obra com a utilização de caçambas, inclusive aluguel destas, materiais, mão-de-obra e equipamentos*).

O material reaproveitável retirado da obra deverá ser entregue no depósito da SUSESP, conforme item de planilha.



Processo: 4.002/2017

FLS: _____

ESTADO DO RIO DE JANEIRO
Prefeitura Municipal de Barra Mansa
Fundo Municipal de Saúde

As ferragens das grades e portões deverão ser limpas com removedor adequado, polindo-se finalmente com flanela seca e apresentar um perfeito funcionamento.

Serão limpas todas as estruturas aparentes, portas, janelas, vidros, lavados e os pisos, azulejos, bancadas, louças sanitárias, prateleiras, etc., inclusive devendo ser removidos vestígios de tintas, manchas e argamassa.

11. CONSIDERAÇÕES FINAIS:

A obra deverá ser devidamente sinalizada e protegida.

São de responsabilidade da contratada todos os materiais, equipamentos, ferramentas e mão de obra necessários ao perfeito andamento dos serviços.

É de responsabilidade da contratada a sinalização em torno dos trechos onde estiverem sendo executados serviços, utilizando-se iluminação, placas de advertência, cones, fitas zebradas e cavaletes, manutenção diária desses equipamentos evitando que possa haver qualquer acidente.

Durante o desenvolvimento da obra, será obrigatória a proteção adequada de pisos de alto padrão, nos casos em que a duração da obra ou a passagem obrigatória de operários assim o exigirem.

A limpeza de pisos e paredes revestidas com material cerâmico ou pedra e também cimentadas deverá ser feita da seguinte forma:

- Limpeza da superfície com espátula;
- Palha de aço e água (no caso de pedra, usar escova de aço);
- Lavagem com água em abundância.

Não deverá ser aplicado ácido muriático, ou qualquer tipo de removedor a base de solvente, em qualquer etapa da limpeza.

Os ambientes deverão ser limpos de maneira que possibilite a ocupação imediata do local pelos funcionários para que o período de interdição seja o menor possível.

A medição final da obra só deverá ser liberada depois de concluídas todas as ligações acima mencionadas, acrescidas da vistoria e liberação do prédio pela FISCALIZAÇÃO.

Todas as esquadrias e ferragens deverão ser previamente aprovadas, pela fiscalização da SUSESP, em diário de obras, antes do assentamento.

NENHUMA MODIFICAÇÃO NA EXECUÇÃO DO PROJETO SERÁ FEITA PELA CONTRATADA SEM PRÉVIA APROVAÇÃO, EM DIÁRIO DE OBRAS, PELA FISCALIZAÇÃO.

Barra Mansa, 18 de julho de 2018.

Arquiteta Lélia Magda Costa Nogueira
Mat.: 11994-6



Processo: **4.002/2017**

FLS: _____

**ESTADO DO RIO DE JANEIRO
Prefeitura Municipal de Barra Mansa
Fundo Municipal de Saúde**

ANEXO VII

PLANILHA ORÇAMENTÁRIA

 <p>Estado do Rio de Janeiro Prefeitura Municipal de Barra Mansa</p> <p>Secretaria Municipal de Planejamento Urbano</p> <p>Serviço : Reforma USF Santa Rita de Fátima</p> <p>Local: Rua Jarbas Cançado Trindade, s/nº - Bairro Santa Rita de Fátima - Barra Mansa - RJ Data-Base: EMOP - RJ / SINAPI e SCO-RJ-Desonerado - Base JAN-18 ENCARGOS SOCIAIS DESONERADOS: 90,79%(HORA) 51,52%(MÊS)</p>	<p>ORÇAMENTO Nº 014-2018</p> <p>DATA: 18/07/2018</p> <p>PROJETO: Arqtª Lélia Magda</p> <p>LEVANTAMENTO: Arqtª Lélia Magda</p> <p>ORÇAMENTO: Engº Alfredo Antonio N M Cunha</p> <p>APROVAÇÃO: SMPU</p>
	<p align="center">PLANILHA ORÇAMENTARIA COM BDI DE 25,92%</p>

ITEM	CODIGO EMOP/ SINAPI	DISCRIMINAÇÃO	UN	QUANT.	PREÇOS (R\$)			
					UNIT	UNIT C/ BDI	TOTAL	TOTAL C/ BDI
1.0		Serviços preliminares						
1.1	02.020.0001-A	Placa de identificacao de obra publica,inclusive pintura e suportes de madeira.fornecimento e colocacao	M2	12	289,33	364,3	R\$ 3.471,96	R\$ 4.371,84
1.2	05.001.0134-A	Arrancamento de esquadrias (portas e janelas, inclusive caixonetes)	UN	11	18,01	22,67	R\$ 198,11	R\$ 249,37
1.3	A	Demolição manual de alvenaria	M3	8,42	65,24	82,15	R\$ 549,32	R\$ 691,70
1.4	A	Arrancamento de aparelhos sanitarios	UN	5	15,16	19,08	R\$ 75,80	R\$ 95,40
1.5	05.001.0146-A	Arrancamento de bancada com cuba, de mármore, mármore sintético (até 60cm), inclusive torneiras	m	3,5	30,32	38,17	R\$ 106,12	R\$ 133,59
1.6	SI000097632	Demolição de rodape de ceramica	m	39,52	2,16	2,71	R\$ 85,36	R\$ 107,09
1.7	05.001.0016-A	Demolição de piso cimentado liso, inclusive sob bancadas	m²	75,63	17,32	21,8	R\$ 1.309,91	R\$ 1.648,73
1.8	05.001.0014-A	Demolição de revestimentos em azulejos, inclusive argamassa de assentamento	m²	43,06	21,65	27,26	R\$ 932,24	R\$ 1.173,81
1.9	A	Retirada de emboço inadequado	m²	11,58	19,11	24,06	R\$ 221,29	R\$ 278,61
1.10	05.001.0001-5	Retirada de pingadeira em concreto simples (10cm largura)	m	59,8	17,39	21,89	R\$ 1.039,92	R\$ 1.309,02
1.11	SI000097627	Demolição de concreto armado, de forma mecanizada com marteleto, sem reaproveitamento. Af_12/2017	M3	0,38	212,49	267,6	R\$ 80,74	R\$ 101,67
1.12	PT 04.05.0150	Remoção total de barrado de esmalte sintético com lixamento manual e uso de removedor de tintas específico.	m²	175,57	5,6	7,05	R\$ 983,19	R\$ 1.237,76
1.13	05.001.0071-A	Retirada de peitoril de mármore (até 35cm de largura)	m	11,95	43,95	55,34	R\$ 525,20	R\$ 661,31
1.14	SI000097661	REMOÇÃO DE CABOS ELÉTRICOS, DE FORMA MANUAL, SEM REAPROVEITAMENTO. AF_12/2017	m	150	0,57	0,71	R\$ 85,50	R\$ 106,50
1.15	05.001.0144-A	Retirada de aparelhos de iluminação, inclusive lâmpadas, ventiladores	unid.	10	4,39	5,52	R\$ 43,90	R\$ 55,20
1.16	05.001.0041-A	Retirada de telhado de fibrocimento inadequado , inclusive rufo de massa e limpeza de calha, exclusive madeiramento.	m²	20,64	7,43	9,35	R\$ 153,35	R\$ 192,98
1.17	05.001.0049-A	REMOCAO DE MADEIRAMENTO DE TELHADO em telhas de fibrocimento	m²	20,64	21,76	27,4	R\$ 449,12	R\$ 565,53
x					TOTAL 1.0=		R\$ 10.311,03	R\$ 12.980,11
2.0		ESTRUTURA						
2.1	11.013.0003-B	VERGAS DE CONCRETO ARMADO PARA ALVENARIA,COM APROVEITAMENTO DA MADEIRA POR 10 VEZES (OBS.:3%-DESGASTE DE FERRAMENTAS E EPI).	M3	0,66				
x							R\$ 871,00	R\$ 1.096,76
					TOTAL 2.0=		R\$ 871,00	R\$ 1.096,76



Processo: **4.002/2017**

FLS: _____

ESTADO DO RIO DE JANEIRO
Prefeitura Municipal de Barra Mansa
Fundo Municipal de Saúde

3.0 ALVENARIA E REVESTIMENTOS								
3.1	12.010.0010-A	Alvenaria de blocos de concreto celular autoclavado, (10x30x60cm)	m²	58,88	50,40	63,46	R\$ 2.967,55	R\$ 3.736,52
3.2	13.002.0011-B	Revestimento externo, de uma vez, com argamassa de cimento, saibro macio e areia fina, no traço 1:2:2, com espessura de 2,5cm, inclusive chapisco de cimento e areia, no traço 1:3. (emboço)	m²	170,00	23,17	29,17	R\$ 3.938,90	R\$ 4.958,90
3.3	00087260 altera	Revestimento de paredes com porcelanato retificado, (30x60cm) inclusive apicoamento nas paredes existentes, rejunte epóxi	m²	39,78	107,11	134,9	R\$ 4.260,83	R\$ 5.365,12
3.4	13.030.0255-6	Revestimento de cerâmica 10x10cm, para fachada com rejuntamento epoxi	m²	15,18	141,27	177,9	R\$ 2.144,47	R\$ 2.700,21
3.5	13.022.0029-6	Revestimento 5x5cm, para fachada, com rejuntamento epoxi.	m²	4,69	232,59	292,9	R\$ 1.090,84	R\$ 1.373,56
3.6	SI000087251	Revestimento de piso com porcelanato retificado, inclusive camada de regularização e assentamento, rejunteepóxi, 60x60cm	m²	74,38	110,23	138,8	R\$ 8.198,90	R\$ 10.323,94
3.7	13.331.0051-A	Rodapé de porcelanato retificado, rejunte epóxi, 60x10cm	m	58,62	28,63	36,05	R\$ 1.678,29	R\$ 2.113,25
3.8	14.001.0215-6	Fornecimento e instalação de cantoneiras de pvc	m	14,80	12,40	15,61	R\$ 183,52	R\$ 231,02
3.9	13.348.0075-A	Soleira de granito cinza andorinha polido, espessura 2cm, largura de 13 a 15cm, para portas internas	m	5,95	47,45	59,74	R\$ 282,32	R\$ 355,45
3.10	13.348.0081-A	Soleira de granito cinza andorinha polido, espessura 2cm, largura aproximada de 25 a 28cm, para portas externas e interna	m	2,50	54,49	68,61	R\$ 136,22	R\$ 171,52
3.11	13.348.0050-A	Requadro para portas em granito cinza andorinha polido, espessura 2cm, ultrapassando 1cm nas duas faces da parede, tendo na pte superior 2% de inclinação, para evitar infiltrações	m²	1,86	38,19	48,08	R\$ 71,03	R\$ 89,42
3.12	13.348.0055-A	Peitoril em granito cinza andorinha polido, espessura 2cm, para janelas externas, com duas tiras formando desnível, somando largura total de aproximadamente 30cm, com balanços interno(1cm) e externo (4cm) com friso na pte inferior, pingadeira	m	9,50	62,84	79,12	R\$ 596,98	R\$ 751,64
3.13	13.075.0010-A	Fornecimento e colocação de revestimento em paredes com filetes de granito cinza andorinha com 2cm de largura e espessura de 2,5 a 3,0cm.	M2	0,244	93,23	117,4	R\$ 22,74	R\$ 28,64
x					TOTAL 3.0=		R\$ 25.572,59	R\$ 32.199,19
4.0 Esquadrias								
4.1	14.004.0120-A + 14.007.0170-6 + 14.003.0051-5	Porta externa de abrir em vidro temperado 10mm e caixilharia em alumínio anodizado branco, com bácia superior, inclusive fechadura e puxadores verticais em aço inox 40cm com flanges de fixação (1,60x 2,50).	un	1,00	1.955,49	2462	R\$ 1.955,49	R\$ 2.462,35
4.2	SI000072119 + 14.003.0017-A	Janela de correr com bandeira superior móvel, em vidro temperado incolor transparente e caixilharia em alumínio anodizado branco, inclusive ferragens, duas folhas móveis, medidas conforme projeto.	m²	7,75	593,47	747,3	R\$ 4.599,39	R\$ 5.791,49
4.3	14.003.0071-A	Janela basculante em vidro temperado incolor 8mm fosco e caixilharia em alumínio anodizado branco, inclusive ferragens, medidas conforme projeto	m²	1,35	300,51	378,4	R\$ 405,68	R\$ 510,84
4.4	14.006.0019-A + 14.006.0407-A + 14.006.0409-A + 14.007.0045-	Fornecimento e instalação de porta de madeira 70x210x3cm, folheada nas duas faces, inclusive aduelas de 15cm, alizares, conjunto de ferragem, materiais, mão-de-obra e equipamentos. (depósito)	un	1,00	489,13	615,9	R\$ 489,13	R\$ 615,91
4.5	14.006.0019-A + 14.007.0045-A	PORTA DE MADEIRA DE LEI EM COMPENSADO, DE 70X210X3CM, FOLHEADA NAS 2 FACES, INCLUSIVE CONJUNTO DE FERRAGENS, EXCLUSIVE ADUELA E ALIZARES. FORNECIMENTO E COLOCACAO (sanitário do consultório)	un	1,00	237,01	298,4	R\$ 237,01	R\$ 298,44



Processo: **4.002/2017**

FLS: _____

ESTADO DO RIO DE JANEIRO
Prefeitura Municipal de Barra Mansa
Fundo Municipal de Saúde

4.6	14.006.0023-A + 14.006.0407-A + 14.006.0409-A + 14.002.0040-6 + 14.007.0065-A	Fornecimento e instalação de porta de madeira 90x210x3cm, folheada nas duas faces, inclusive aduelas de 15cm, alizares, chapa de aço escovado, chapa nº14 com 0,40cm de altura para proteção do pé da porta em ambos os lados inclusive na aduela, conforme NBR 9050, conjunto de ferragem, materiais, mão-de-obra e equipamentos. (sanitários da espera)	un	2,00						
					616,79	776,7	R\$	1.233,58	R\$	1.553,32
4.7	14.006.0021-A + 14.006.0407-A 14.006.0409-A	Fornecimento e instalação de porta de madeira 80x210x3cm, folheada nas duas faces, inclusive aduelas de 15cm, alizares, conjunto de ferragem, materiais, mão-de-obra e equipamentos. (administração, curativo e vacina)	un	3,00						
					495,87	624,4	R\$	1.487,61	R\$	1.873,17
4.8	14.002.0052-A	FORNECIMENTO E COLOCACAO de PORTINHOLA PARA ALCAPAO, CISTERNA OU CAIXA D'AGUA ELEVADA, EM CHAPA DE FERRO GALVANIZADO Nº16, ATE 0,80M DE ALTURA, COM GUARNICAO E ALCA PARA FECHAMENTO A CADEADO, EXCLUSIVE ESTE. Medidas de 0,80x0,80m.	un	1,00						
					248,10	312,4	R\$	248,10	R\$	312,40
4.9	14.007.0045-A	FERRAGENS PARA PORTAS MADEIRA, DE 1 FOLHA DE ABRIR, INTERNAS, SOCIAIS OU DE SERVIÇO, CONSTANDO DE FORNECIMENTO S/COLOCACAO; -FECHADURA SIMPLES, RETANGULAR, DE FERRO, ACABAMENTO CROMADO; -MACANETA TIPO ALAVANCA, EM ZAMAK OU LATAO, ACABAMENTO POLIDO E CROMADO; -ESPELHO RET. OU SEMIELIPTICO FERRO OU LATAO; -3 DOBRADICAS DE FERRO GALV. DE 3"X2.1/2". C/PINOS E BOLAS DE LATAO (copa e circulação)	un	2,00						
					55,81	70,27	R\$	111,62	R\$	140,54
x					TOTAL 4.0=		R\$	10.767,61	R\$	13.558,46

5.0		INSTALAÇÕES HIDRO-SANITÁRIAS								
5.1	18.016.0030-6	Banca de aço inox (1,40 x 0,60m) com cuba aço inox (50x40x30cm), pés e prateleira inferior também em aço inox, sifão	UN	1,00						
					2.168,13	2730	R\$	2.168,13	R\$	2.730,10
5.2	18.016.0040-6	Fornecimento e colocação de lavatório em aço inox, 40x40cm, sifão em metal cromado, válvula de escoamento tipo americana.	UN	1,00						
					939,02	1182	R\$	939,02	R\$	1.182,41
5.3	18.016.0030-6	Banca de aço inox (1,70 x 0,60m) com cuba aço inox (50x40x30cm), pés e prateleira inferior também em aço inox, sifão	UN	1,00						
					2.398,13	3020	R\$	2.398,13	R\$	3.019,72
5.4	18.002.0015-5	Lavatórios de louça branca, medidas aproximadas (42x37cm)	un	2,00						
					323,79	407,7	R\$	647,58	R\$	815,42
5.5	18.002.0070-5 + 15.004.0110-a	Fornecimento e instalação de vaso sanitário de louça branca, para pessoas com necessidades específicas, inclusive caixa acoplada, rabicho cromado de 40cm com saída de 1/2", bolsa de ligação e assento especial e acessórios de fixação, com instalação compreendendo: 2m de tubo de pvc de 25mm, com conexões até a caixa, ligação de esgoto com 3m de tubo de pvc de 100mm a caixa de inspeção e tubo de ventilação, inclusive conexões.	UN	2,00						
					817,40	1029	R\$	1.634,80	R\$	2.058,54
5.6	18.007.0051-A + 15.004.0059-a	Fornecimento e instalação de duchinha manual com registro de pressão 1/2" cromado, rabicho cromado, suporte, pistola, buchas e parafusos para fixação, sendo compreendidos 3m de tubo pvc 25mm e conexões.	UN	3,00						
					155,55	195,9	R\$	466,65	R\$	587,58
5.7	18.016.0108-A	Barra de apoio em aço inoxidável aisi 304, tubo de 1 1/4", inclusive fixação com parafusos inoxidáveis e buchas plásticas, com 70cm, para pessoas com necessidades específicas. fornecimento e colocação	un	2,00						
					114,32	144	R\$	228,64	R\$	287,90
5.8	18.016.0125-A	Barra de apoio (puxador horizontal/vertical) em aço inoxidável aisi 304, tubo de 1 1/4", inclusive fixação com parafusos inoxidáveis e buchas plásticas, com 40cm, para portas de sanitários, vestiários e quartos acessíveis em locais de hospedagem e de saúde. fornecimento e instalação	un	6,00						
					88,28	111,2	R\$	529,68	R\$	666,96



Processo: **4.002/2017**

FLS: _____

ESTADO DO RIO DE JANEIRO
Prefeitura Municipal de Barra Mansa
Fundo Municipal de Saúde

5.9	18.016.0106-A	Barra de apoio em aço inoxidável aisi 304, tubo de 1 1/4", inclusive fixação com parafusos inoxidáveis e buchas plásticas, com 80cm, para pessoas com necessidades específicas, fornecimento e colocação	un	6,00								
						124,82	157,2	R\$	748,92	R\$	943,02	
5.10	SI74125/002	Espelho cristal espessura 4mm, com moldura em alumínio e compensado 6mm plastificado colado	m²	1,80		310,30	390,7	R\$	558,54	R\$	703,29	
5.11	18.006.0054-A	CABIDE SIMPLES, DE SOBREPOR, EM METAL CROMADO. FORNECIMENTO E COLOCACAO	UN	8,00		21,85	27,51	R\$	174,80	R\$	220,08	
5.12	18.009.0070-A	Torneira hospitalar, acionada por alavanca, tipo parede, em metal cromado, ¼ de volta	UN	3,00		125,99	158,6	R\$	377,97	R\$	475,92	
5.13	18.009.0066-A	Torneira acionada por alavanca, com arejador, tipo banca, em metal cromado, ¼ de volta	UN	4,00		45,38	57,14	R\$	181,52	R\$	228,56	
5.14	SI000086914	Torneira de tanque em metal cromado, ¼ de volta	uN	4,00		30,05	37,83	R\$	120,20	R\$	151,32	
5.15	18.006.0050-A	Fornecimento e assentamento de papelera em aço inox, inclusive materiais, mão-de-obra e equipamentos.	UN	3,00		29,96	37,72	R\$	89,88	R\$	113,16	
5.16	06.014.0054-6	CAIXA DE PASSAGEM EM BLOCOS DE CONCRETO DE 10X20X40CM, COM ARGAMASSA DE CIMENTO E AREIA, NO TRACO 1:4 E CONCRETO 20MPA, PARA PREENCHIMENTO DOS FUROS DOS MESMOS, EM PAREDES DE MEIA VEZ (0,10M), DE 0,60X0,60X0,80M, EXCLUSIVE TAM PA, UTILIZANDO ARGAMASSA DE CIMENTO E AREIA, NO TRACO 1:4 EM VOLUME, COM FUNDO EM CONCRETO SIMPLES PROVIDO DE CALHA INTERNA, SENDO AS PAREDES REVESTIDAS INETERNAMENTE COM A MESMA ARGAMASSA, INCLUSIVE TAMPA DE CONCRETO ARMADO, 15MPA, COM ESPESSURA DE 10CM	UN	2,00								
						428,31	539,3	R\$	856,62	R\$	1.078,64	
5.17	06.016.0105-A	TAMPAO MISTO (F5F5 E CONCRETO, EXCLUSIVE ESTE), TIPO LEVE, DE 0,60M DE DIAMETRO, PESO SEM CONCRETO 36KG E TOTAL DE 76KG, CONFORME PROJETO CEDAE, ASSENTADO COM ARGAMASSA DE CIMENTO E AREIA, NO TRACO 1:4 EM VOLUME. FORNECIMENTO E ASSENTAMENTO	UN	2,00								
						326,44	411,1	R\$	652,88	R\$	822,10	
5.18	18.002.0031-a + 15.004.0070-a	Fornecimento e instalação de tanque de louca branca, com coluna e medidas em torno de 60x56cm, inclusive acessórios de fixação, ferragens em metal cromado: torneira de pressão 1158 de 1/2", válvula de escoamento 1606 e sifão 1680 de 1.1/2"x1.1/2". instalação compreendendo: 3,00m de tubo de pvc de 25mm, 3,00m de tubo de pvc de 50mm e conexões	UN	1,00								
						620,80	781,7	R\$	620,80	R\$	781,71	
5.19	18.016.0045-5	Fornecimento e assentamento de tampo em aço inoxidável em "L", com 0,18m de largura, 1,50m de comprimento, em chapa 18.304, sobre apoios de alvenaria, exclusive estes.	M	1,50								
						170,66	214,9	R\$	255,99	R\$	322,33	
5.20	15.036.0052-A	TUBO DE PVC RIGIDO DE 100MM, SOLDAVEL, INCLUSIVE CONEXOES E EMENDAS, EXCLUSIVE ABERTURA E FECHAMENTO DE RASGO. FORNECIMENTO E ASSENTAMENTO (OBS.: 3%-DESGASTE DE FERRAMENTAS E EPI 10%-CONEXOES E EMENDAS).	M	10,00								
						19,66	24,75	R\$	196,60	R\$	247,50	
x						TOTAL 5.0=		R\$	13.847,35	R\$	17.436,26	
6.0		INSTALAÇÕES ELÉTRICAS										
6.1	15.015.0020-A	Instalação de ponto de luz, embutido na laje, equivalente a 2 varas de eletroduto de pvc rígido de 3/4", 12,00m de fio 2,5mm², caixas, conexões, luvas, curva e interruptor de embutir com placa fosforescente, inclusive abertura e fechamento de rasgo em alvenaria (obs.: 3%-desgaste de ferramentas e epi).	UN	6,00								
						230,06	289,7	R\$	1.380,36	R\$	1.738,14	
6.2	15.015.0035-a	Instalação de um conjunto de 2 pontos de luz, embutido na laje, equivalente a 5 varas de eletroduto de pvc rígido de 3/4", 33,00m de fio 2,5mm², caixas, conexões, luvas, curva e interruptor de embutir com placa fosforescente, inclusive abertura e fechamento de rasgo em alvenaria (obs.: 3%-desgaste de ferramentas e epi).	UN	1,00								
						430,19	541,7	R\$	430,19	R\$	541,69	
6.3	15.015.0065-A	Instalação de um conjunto de 4 pontos de luz, embutido na laje, equivalente a 7 varas de eletroduto de pvc rígido de 3/4", 50,00m de fio 2,5mm², caixas, conexões, luvas, curva e interruptor de embutir com placa fosforescente, inclusive abertura e fechamento de rasgo em alvenaria (obs.: 3%-desgaste de ferramentas e epi).	UN	1,00								
						592,82	746,5	R\$	592,82	R\$	746,47	



Processo: **4.002/2017**

FLS: _____

ESTADO DO RIO DE JANEIRO
Prefeitura Municipal de Barra Mansa
Fundo Municipal de Saúde

6.4	15.015.0055-A	INSTALACAO DE UM CONJUNTO DE 3 PONTOS DE LUZ, EMBUTIDO NA LAJE, EQUIVALENTE A 6 VARAS DE ELETRODUTO DE PVC RIGIDO DE 1/2", 50,00M DE FIO 2,5MM2, CAIXAS, CONEXOES, LUVAS, CURVA E INTERRUPTOR DE EMBUTIR COM PLACA FOSFORESCENTE, INCLUSIVE ABERTURA E FECHAMENTO DE RASGO EM ALVENARIA (OBS.: 3%-DESGASTE DE FERRAMENTAS E EPI).	UN	1,00						
					421,44	530,7	R\$	421,44	R\$	530,67
6.5	15.015.0250-A	Instalacao de ponto de tomada, embutido na alvenaria, equivalente a 2 varas de eletroduto de pvc rigido de 3/4", 18,00m de fio 2,5mm2, caixas, conexoes e tomada de embutir, 2p+t, 10a, padrao brasileiro, com placa fosforescente, inclusive abertura e fechamento de rasgo em alvenaria (obs.: 3%-desgaste de ferramentas e epi).	UN	1,00						
					220,74	278	R\$	220,74	R\$	277,95
6.6	15.015.0270-A	Instalacao de um conjunto de 2 tomadas, embutido na alvenaria, equivalente a 3 varas de eletroduto de pvc rigido de 3/4", 27,00m de fio 2,5mm2, caixas, conexoes e tomadas de embutir 2p+t, 10a, com placa fosforescente, inclusive abertura e fechamento de rasgo em alvenaria (obs.: 3%-desgaste de ferramentas e epi).	UN	1,00						
					293,50	369,6	R\$	293,50	R\$	369,57
6.7	15.015.0290-A	Instalacao de um conjunto de 3 tomadas, embutido na alvenaria, equivalente a 4 varas de eletroduto de pvc rigido de 3/4", 37,00m de fio 2,5mm2, caixas, conexoes e tomadas de embutir 2p+t, 10a, com placa fosforescente, inclusive abertura e fechamento de rasgo em alvenaria (obs.: 3%-desgaste de ferramentas e epi).	UN	1,00						
					376,34	473,9	R\$	376,34	R\$	473,88
6.8	15.015.0310-A	Instalacao de um conjunto de 4 tomadas, embutido na alvenaria, equivalente a 5 varas de eletroduto de pvc rigido de 3/4", 45,00m de fio 2,5mm2, caixas, conexoes e tomadas de embutir 2p+t, 10a, com placa fosforescente, inclusive abertura e fechamento de rasgo em alvenaria.	UN	3,00						
					452,83	570,2	R\$	1.358,49	R\$	1.710,60
6.9	18.027.0315-6	LUMINARIA DE SOBREPOR, FIXADA EM LAJE OU FORRO, TIPO CALHA, CHANFRADA OU PRISMÁTICA, ESMALTADA, COMPLETA, LAMPADA FLUORESCENTE LED DE 2X18W. FORNECIMENTO E COLOCACAO	UN	11,00						
					129,18	162,7	R\$	1.420,98	R\$	1.789,26
6.10	18.027.0302-6	LUMINARIA DE SOBREPOR FIXADA EM LAJE OU FORRO, TIPO CALHA, CHANFRADA OU PRISMÁTICA, ESMALTADA, COMPLETA, LAMPADA FLUORESCENTE LED DE 18W. FORNECIMENTO E COLOCACAO	UN	4,00						
					77,77	97,92	R\$	311,08	R\$	391,68
x					TOTAL 6.0=		R\$	6.805,94	R\$	8.569,91
7.0		COBERTURA								
7.1	16.001.0060-A	MADEIRAMENTO PARA COBERTURA EM TELHAS ONDULADAS, CONSTITUIDO DE PECAS DE 3"x3" E 3"x4.1/2", EM MADEIRA SERRADA, SEM TESOURA OU PONTALETE, MEDIDO PELA AREA REAL DO MADEIRAMENTO. FORNECIMENTO E COLOCACAO	M²	20,64						
					21,06	26,51	R\$	434,67	R\$	547,16
7.2	16.004.0015-A	COBERTURA EM TELHAS ONDULADAS DE CIMENTO, SEM AMIANTO, REFORCADO COM FIOS SINTETICOS (CRFS), COM ESPESSURA DE 6MM, EXCLUSIVE MADEIRAMENTO. FORNECIMENTO E COLOCACAO	M²	20,64						
					30,27	38,11	R\$	624,77	R\$	786,59

Processo: **4.002/2017**

FLS: _____

ESTADO DO RIO DE JANEIRO
Prefeitura Municipal de Barra Mansa
Fundo Municipal de Saúde

7.3	00094231 altera	RUFO EM CHAPA DE AÇO GALVANIZADO NÚMERO 24, CORTE DE 33 CM, INCLUSO TRANSPORTE VERTICAL. AF_06/2016	M	41,85								
					37,59	47,33	R\$	1.573,14	R\$	1.980,76		
7.4	SI000006225	IMPERMEABILIZACAO DE CALHAS/LAJES DESCOBERTAS, COM EMULSAO ASFALTICA COM ELASTOMEROS, 3 DEMAOS	m²	7,50								
					41,06	51,7	R\$	307,95	R\$	387,75		
7.5	16.004.0050-A	CALHA DE BEIRAL,SEMI-CIRCULAR DE PVC,DN 125,EXCLUSIVE CONDUTORES (VIDE ITEM 16.004.0055).FORNECIMENTO E COLOCACAO	M	13,80								
					57,45	72,34	R\$	792,81	R\$	998,29		
7.6	16.004.0055-A	CONDUTOR PARA CALHA DE BEIRAL DE PVC,DN 88,INCLUSIVE CONEXOES.FORNECIMENTO E COLOCACAO	M	11,00								
					30,72	38,68	R\$	337,92	R\$	425,48		
7.7	13.348.0045-A	Pingadeira para platibandas em granito cinza andorinha, espessura 2cm e largura aproximada de 20cm, com inclinação direcionada para o telhado (balanços nas pedras para os dois lados), peças devidamente rejuntadas e fixadas com segurança utilizando grampos de arame galvanizado fixados nas peças.	M	45,40								
					34,94	43,99	R\$	1.586,27	R\$	1.997,14		
x					TOTAL 7.0=		R\$	5.657,53	R\$	7.123,17		
8.0		PINTURA										
8.1	17.018.0111-A	Pintura acrílica, fosca ou acetinada, classificação premium, inclusive selador acrílico, vigoroso lixamento e no mínimo duas demãos de massa acrílica e duas demãos de acabamento (tetos)	m²	177,78								
					25,32	31,88	R\$	4.501,38	R\$	5.667,62		
8.2	17.017.0010-A + 17.017.0030-A	Barrado em esmalte à base de água, fosco ou acetinado, classificação premium, inclusive selador acrílico, vigoroso lixamento e no mínimo duas demãos de massa acrílica e duas demãos de acabamento	m²	47,26								
					22,37	28,16	R\$	1.057,20	R\$	1.330,84		
8.3	17.018.0265-A	Pintura acrílica hospitalar, fosca ou acetinada, classificação premium, inclusive selador acrílico, vigoroso lixamento e no mínimo duas demãos de massa acrílica e duas demãos de acabamento (vacina/curativo/esterilização)	m²	61,91								
					32,17	40,5	R\$	1.991,64	R\$	2.507,35		
8.4	17.018.0115-A	Pintura acrílica, fosca ou acetinada, classificação premium, inclusive selador acrílico, vigoroso lixamento e no mínimo duas demãos de massa acrílica e duas demãos de acabamento	m²	199,60								
					31,51	39,67	R\$	6.289,39	R\$	7.918,13		
8.5	17.017.0140-A + 17.017.0100-A	Pintura esmalte à base de água, fosca ou acetinada, classificação premium, vigoroso lixamento, inclusive massa para madeira, fundo nivelador e no mínimo duas demãos de acabamento	m²	44,73								
					36,02	45,35	R\$	1.611,17	R\$	2.028,50		
8.6	17.018.0110-A	Pintura externa acrílica, fosca ou acetinada, classificação premium, inclusive selador acrílico, vigoroso lixamento e no mínimo duas demãos de acabamento	m²	238,13								
					12,66	15,94	R\$	3.014,72	R\$	3.795,79		
8.7	17.013.0031-A	PINTURA INTERNA OU EXTERNA SOBRE CONCRETO APICOADO.COM TINTA AQUOSA A BASE DE EPOXI INCOLOR OU EM CORES,INCLUSIVE LIMPEZ A,E DUAS DEMAOS DE ACABAMENTO	M2	41,60								
					70,97	89,36	R\$	2.952,35	R\$	3.717,37		
8.8	17.017.0320-A	PINTURA INTERNA OU EXTERNA SOBRE FERRO.COM ESMALTE SINTETICO BRILHANTE OU ACETINADO APOS LIXAMENTO,LIMPEZA,DESENGORDURAMENTO,UMA DEMA0 DE FUNDO ANTICORROSIVO NA COR LARANJA DE SECAGEM RAPIDA E DUAS DEMAOS DE ACABAMENTO	M2	46,22								
					13,65	17,18	R\$	630,90	R\$	794,05		
x					TOTAL 8.0=		R\$	22.048,75	R\$	27.759,65		



Processo: **4.002/2017**

FLS: _____

ESTADO DO RIO DE JANEIRO
Prefeitura Municipal de Barra Mansa
Fundo Municipal de Saúde

9.0		Transporte e bota-fora							
9.1	04.010.0045-A	Carga e descarga mecanica de agregados,terra,escombros,material a granel,utilizando caminhao basculante a oleo diesel,com capacidade util de 8t,considerando o tempo para carga,descarga e manobra,exclusive despesas com a pa-carregadeira empregada na carga,com a capacidade de 1,50m3	T	53,68					
					0,88	1,1	R\$	47,23	R\$ 59,04
9.2	04.005.0123-B	Transporte de carga de qualquer natureza,exclusive as despesas de carga e descarga,tanto de espera do caminhao como do servente ou equipamento auxiliar,a velocidade media de 30km/h,em caminhao basculante a oleo diesel,com capacidade util de 8t . Dmt=17,0km - ctr	T X KM	912,56					
					0,96	1,2	R\$	876,05	R\$ 1.095,07
9.3	04.014.0118-5	Descarga de materiais e residuos originarios da construcao civil(rcc),classe c (nao reutilizaveis),em locais de disposicao ao final autorizados e/ou licenciados a operar pelos orgaosde controle ambiental	t	53,68					
					30,00	37,77	R\$	1.610,40	R\$ 2.027,49
9.4	04.006.0014-B	Carga e descarga manual de materiaisreutilizaveis em caminhão de carroceria fixa	t	15,00					
					65,66	82,67	R\$	984,90	R\$ 1.240,05
9.5	04.005.0006-B	Transporte de materiais reutilizáveis em caminhão carroceria fixa até o depósito da PMBM (SUSESP São Luiz). DMT= 6Km	txkm	90,00					
					0,98	1,23	R\$	88,20	R\$ 110,70
x					TOTAL 9.0=		R\$	3.606,78	R\$ 4.532,35
10.0		ÁREA EXTERNA							
10.1	05.001.0001-A	Demolição de piso de concreto (calçada)	m³	2,00	173,99	219,1	R\$	347,98	R\$ 438,16
10.2	03.009.0004-a + 03.010.0030-a	Aterro com material de primeira categoria, adequadamente lançado, molhado e compactado a cada camada de 20cm, dentro das normas técnicas	m³	1,24					
					79,59	100,2	R\$	98,69	R\$ 124,26
10.3	11.013.0135-A	CONCRETO ARMADO,FCK=25MPA,INCLUINDO MATERIAIS PARA 1,00M3 DE CONCRETO(IMPORTADO DE USINA)ADENSADO E COLOCADO,12,00M2 DE AREA MOLDADA,FORMAS CONFORME O ITEM 11.004.0022.60KG DE ACOCA-50,INCLUSIVE MAO-DE-OBRA PARA CORTE,DOBRAGEM,MONTAGEM E COLOCACAO NAS FORMAS.EXCLUSIVE ESCORAMENTO (FECHAMENTO CISTERNA EXISTENTE)	m³	0,10					
					1.388,56	1748	R\$	138,85	R\$ 174,84
10.4	SI000094994	EXECUÇÃO DE PASSEIO (CALÇADA) OU PISO DE CONCRETO COM CONCRETO MOLDADO IN LOCO, FEITO EM OBRA, ACABAMENTO CONVENCIONAL, ESPESURA 8 CM, ARMADO. AF_07/2016	m²	31,05					
					70,43	88,68	R\$	2.186,85	R\$ 2.753,51
10.5	13.301.0080-B	PISO CIMENTADO,COM 1,5CM DE ESPESURA,COM ARGAMASSA DE CIMENTO E AREIA,NO TRACO 1:3,ALISADO A COLHER, SOBRE BASE EXISTEN TE	m²	32,45					
					27,64	34,8	R\$	896,91	R\$ 1.129,26
10.6	13.333.0015-A	Piso tátil cerâmico, tipo alerta	m²	2,25	113,25	142,6	R\$	254,81	R\$ 320,85
10.7	12.003.0115-A	ALVENARIA DE TIJOLOS CERAMICOS FURADOS 10X20X30CM,COMPLEMENTADA COM 6% DE TIJOLOS DE 10X20X20CM,ASSENTES COM ARGAMASSA D E CIMENTO E SAIBRO,NO TRACO 1:8,EM PAREDES DE MEIA VEZ(0,10M) DE SUPERFICIE CORRIDA,ATE 3,00M DE ALTURA E MEDIDA PELA AR EA REAL	m²	11,00					
					33,77	42,52	R\$	371,47	R\$ 467,72
10.8	13.001.0041-A	EMBOCO INTERNO COM ARGAMASSA DE CIMENTO,CAL HIDRATADA ADITIVADA E AREIA,NO TRACO 1:1:8,COM ESPESURA DE 2CM,EXCLUSIVE CH APISCO	m²	27,00					
					17,62	22,18	R\$	475,74	R\$ 598,86
10.9	SI000087878	CHAPISCO APLICADO EM ALVENARIAS E ESTRUTURAS DE CONCRETO INTERNAS, COM COLHER DE PEDREIRO. ARGAMASSA TRAÇO 1:3 COM PREPARO MANUAL. AF_06/2014	m²	95,00					
					3,70	4,65	R\$	351,50	R\$ 441,75
10.10	17.018.0116-A	UMA DEMA0 ADICIONAL DE PINTURA TINTA LATEX STANDARD PARA EXTERIOR/INTERIOR SEMBRILHANTE BRANCA OU COLORIDA (MURO)	M2	474,44					
					4,57	5,75	R\$	2.168,19	R\$ 2.728,03
x					TOTAL 10.0=		R\$	7.290,99	R\$ 9.177,24
x					TOTAL GERAL=		R\$	106.779,57	R\$ 134.433,10



Processo: **4.002/2017**

FLS: _____

ESTADO DO RIO DE JANEIRO
Prefeitura Municipal de Barra Mansa
Fundo Municipal de Saúde

CRONOGRAMA FÍSICO-FINANCEIRO

ITEM	DESCRIÇÃO	CRONOGRAMA FÍSICO-FINANCEIRO												TOTAL DOS SERVIÇOS	
		30 DIAS			60 DIAS			90 DIAS			120 DIAS				
		FÍSICO	FINANCEIRO	%	FÍSICO	FINANCEIRO	%	FÍSICO	FINANCEIRO	%	FÍSICO	FINANCEIRO	%		
1.0	SERVIÇOS PRELIMINARES	90,00%	11.682,10	10,00%	1.298,01										12.980,11
2.0	ESTRUTURA			100,00%	1.096,76										1.096,76
3.0	ALVENARIA E REVESTIMENTOS			30,00%	9.659,76	50,00%	16.099,60								32.199,19
4.0	ESQUADRIAS			10,00%	1.355,85	30,00%	4.067,54								13.558,46
5.0	INSTALAÇÕES HIDRO-SANITÁRIAS	20,00%	3.487,25	30,00%	5.230,88	30,00%	5.230,88								17.436,26
6.0	INSTALAÇÕES ELÉTRICAS	20,00%	1.713,98	30,00%	2.570,97	30,00%	2.570,97								8.569,91
7.0	COBERTURA	10,00%	712,32	30,00%	2.136,95	50,00%	3.561,59								7.123,17
8.0	PINTURA	10,00%	2.775,97	30,00%	8.327,90	50,00%	13.879,83								27.759,65
9.0	TRANSPORTE E BOTA-FORA	30,00%	1.359,71	40,00%	1.812,94	20,00%	906,47								4.532,35
10.0	ÁREA EXTERNA	10,00%	917,72	30,00%	2.753,17	40,00%	3.670,90								9.177,24
TOTAL DA OBRA POR MEDIÇÃO			22.649,04		36.243,18		49.987,76		25.553,11		134.433,10		134.433,10		
TOTAL ACUMULADO DA OBRA			22.649,04		58.892,23		108.879,99		134.433,10		134.433,10		134.433,10		
Desembolso parcial por medição %		16,85%		26,96%		37,18%		19,01%							
Desembolso máximo acumulado %		16,85%		43,81%		80,99%		100,00%							



Estado do Rio de Janeiro

Prefeitura Municipal de Barra Mansa

Secretaria Municipal de Planejamento Urbano

Serviço: Reforma USF Santa Rita de Fátima

Local: Rua Jarbas Cançado Trindade, s/nº - Bairro Santa Rita de Fátima - Barra Mansa - RJ

Orçamentista: Eng. Alfredo Antonio Nicolau M. Cunha

Data-Base: EMOP - RJ / SINAPI e SCO-RJ - Desonerado - Base Janeiro-18

ENCARGOS SOCIAIS DESONERADOS: 90,79%(HORA) 51,52%(MÊS)



Processo: 4.002/2017

FLS: _____

**ESTADO DO RIO DE JANEIRO
Prefeitura Municipal de Barra Mansa
Fundo Municipal de Saúde**

ANEXO VIII

DECLARAÇÃO PARA MICROEMPRESAS E EMPRESAS DE PEQUENO PORTE

DECLARAÇÃO ME/EPP

Declaro, sob as penas da Lei, que cumpro os requisitos estabelecidos no artigo 3º da Lei Complementar n. 123, de 14 de dezembro de 2006 e, que essa empresa está apta a usufruir o tratamento favorecido estabelecido nos artigos 42 ao 48 da referida Lei.

C.N.P.J.: _____

Razão Social: _____

Local e data

(Empresa e assinatura do responsável legal)

Obs.: A apresentação desta declaração é obrigatória para as Microempresas e Empresas de Pequeno Porte que desejarem usufruir do tratamento favorecido às mesmas.



Processo: 4.002/2017

FLS: _____

**ESTADO DO RIO DE JANEIRO
Prefeitura Municipal de Barra Mansa
Fundo Municipal de Saúde**

ANEXO IX

MODELO DA DECLARAÇÃO DE INEXISTÊNCIA DE FATOS IMPEDITIVOS

Tomada de Preços ____/2018

OBJETO:.

A empresa _____, inscrita no CNPJ nº _____, sediada _____ por intermédio de seu representante legal o(a) Sr(a) _____, portador(a) da Carteira de Identidade nº _____ e do CPF nº ____-____-____, **DECLARA**, sob as penas da Lei, que não se encontra em processo de Falência ou Concordata, e que até a presente data inexistem fatos supervenientes impeditivos para sua habilitação no presente processo licitatório.

Declara, ademais, que não está impedida de participar de licitações e de contratar com a Administração Pública em razão de penalidades, nem de fatos impeditivos de sua habilitação e está ciente da obrigatoriedade de declarar ocorrências posteriores.

.....
Local/Data

.....
(Representante Legal)