



Processo: 12.563/2021

FLS: _____

ESTADO DO RIO DE JANEIRO
Prefeitura Municipal de Barra Mansa

EDITAL

TOMADA DE PREÇOS Nº 015/2021
Processo Administrativo: 12.563/2021

Data da Abertura: 26/11/2021
Horário: 09:30 horas

Dotação Orçamentária: 182 – 44.90.51.00 – 0119

O Município de Barra Mansa torna público, para conhecimento dos interessados, nos termos da Lei 8.666/93 e suas alterações, que na data, horário, e local acima indicado, estará reunida com a finalidade de receber documentos para habilitação e propostas para **CONTRATAÇÃO DE EMPRESA ESPECIALIZADA PARA EXECUÇÃO DE OBRA DE CONSTRUÇÃO DE CRECHE NO BAIRRO VISTA ALEGRE**, em atendimento ao solicitado pela Secretaria Municipal de Educação, cujo julgamento será feito pelo **MENOR PREÇO (global)**, desde que obedecidas às especificações deste instrumento, sob regime de **EMPREITADA POR PREÇO UNITÁRIO**, desde que obedecidas às especificações deste instrumento.

1- DO OBJETO DA LICITAÇÃO:

1.1 – Esta licitação tem por objeto a obtenção de proposta mais vantajosa **CONTRATAÇÃO DE EMPRESA ESPECIALIZADA PARA EXECUÇÃO DE OBRA DE CONSTRUÇÃO DE CRECHE NO BAIRRO VISTA ALEGRE**, conforme modelo Anexo I, constante do presente Edital.

2 – DO CRITÉRIO DE ACEITABILIDADE DE PREÇO:

2.1 – O limite máximo que a Administração se propõe a pagar é de **R\$ 1.855.244,89 (um milhão e oitocentos e cinquenta e cinco mil e duzentos e quarenta e quatro reais e oitenta e nove centavos)**, acima do qual, as propostas estarão desclassificadas, em conformidade com o Artigo 40, Inciso X, c/c o Artigo 48, Inciso II, todos da Lei Federal nº 8.666/93.

3 - DAS CONDIÇÕES DE PARTICIPAÇÃO:

3.1 – Somente poderão participar desta licitação **as empresas inscritas** no Cadastro de Fornecedores/Prestadores de Serviços da **Comissão Permanente de Licitação da Prefeitura Municipal de Barra Mansa ou das secretarias e/ou autarquias deste município**, na categoria específica ao objeto desta Tomada de Preços ou as que atenderem as condições para o cadastramento até o terceiro dia anterior à data do recebimento das propostas.

3.2 – As empresas que desejarem participar deste certame através de Procurador deverão apresentar, no início da licitação, PROCURAÇÃO com poderes específicos ou **CARTA DE CREDENCIAMENTO**, conforme modelo (ANEXO II), devendo ambas ser devidamente assinadas, com carimbo do licitante. A falta deste documento, não inabilitará a empresa participante.



Processo: 12.563/2021

FLS: _____

ESTADO DO RIO DE JANEIRO
Prefeitura Municipal de Barra Mansa

Obs.: A Carta de Credenciamento indicará o representante da empresa, que poderá ser o diretor ou sócio da empresa, procurador ou pessoa especialmente credenciada. O documento deverá ser preenchido com todos os dados pessoais e o credenciado será o único a intervir em todos os procedimentos licitatórios (apresentação da proposta).

3.2.1 – Caso a representação na licitação se faça através de diretor ou sócio da empresa, devidamente comprovado, fica dispensado a apresentação do documento referido no item 3.1, desta TOMADA DE PREÇOS.

3.3 – Não poderão participar deste certame, aquelas empresas que estiverem sob falência, concordata, concurso de credores, dissolução, liquidação, ou em regime de consórcio, qualquer que seja sua forma de constituição, empresas estrangeiras que não estejam regularmente estabelecidas no País ou que tenham sido declarados inidôneos por qualquer órgão público ou suspensão pela Prefeitura Municipal de Barra Mansa. Também não poderão participar deste certame, empresas que tenham no seu quadro societário, servidor desta prefeitura ou demais casos citados no Art. 9 da Lei Federal n. 8.666/93.

3.3.1 - Não será admitida a participação de licitantes suspensos temporariamente pela Administração Municipal Direta e Indireta, nos termos do art. 87, inciso III, da Lei Federal nº 8.666/93; e licitantes declaradas inidôneas, seja qual for o órgão ou entidade que tenha aplicado a reprimenda, em qualquer esfera da Administração Pública, seja Federal, Estadual ou Municipal, nos termos do art. 87, inciso IV, da Lei Federal nº 8.666/93.

3.3.2 - Será admitido a participarem do certame empresas em recuperação judicial, cujo plano de recuperação já tenha sido devidamente homologada em juízo competente.

3.4 – As participantes deverão apresentar a documentação de habilitação e proposta, em 02 (dois) envelopes distintos, fechados e indevassáveis, contendo, em suas partes externas, além do nome da empresa participante, a seguinte subscrição:

PREFEITURA MUNICIPAL DE BARRA MANSA
COMISSÃO PERMANENTE DE LICITAÇÃO
LICITAÇÃO MODALIDADE TOMADA DE PREÇOS Nº ___/2021
RUA LUIS PONCE, Nº 263-CENTRO-BARRA MANSA-RJ.
1 -ENVELOPE “A”- HABILITAÇÃO
2 -ENVELOPE “B”- PROPOSTA COMERCIAL.

3.5 – As participantes que enviarem seus envelopes pelo Correio, sem representantes credenciados poderão renunciar expressamente ao direito de interpor recurso e ao prazo respectivo relativo a fase de habilitação, concordando com o prosseguimento deste certame



Processo: 12.563/2021

FLS: _____

ESTADO DO RIO DE JANEIRO
Prefeitura Municipal de Barra Mansa

licitatório, enviando, juntamente com os documentos de Habilitação, Envelope “A”, o Termo de Renúncia, conforme modelo Anexo III, desta TOMADA DE PREÇOS.

3.6 – Não haverá tolerância para atrasos, não sendo permitida a participação de licitantes que chegarem após o término do horário fixado para credenciamento. Rigorosamente após o término da fase de credenciamento, se dará início aos trabalhos de recebimento e abertura dos envelopes contendo os Documentos de Habilitação e Proposta Comercial.

4 – HABILITAÇÃO PRELIMINAR – ENVELOPE “A”:

4.1 - Certificado de Registro no Cadastro de Fornecedores/Prestadores de Serviços da Comissão Permanente de Licitação, da Prefeitura Municipal de Barra Mansa ou de suas Autarquias, em validade, na categoria específica;

4.2 - A habilitação à presente licitação será feita mediante comprovação de Regularidade Fiscal, Jurídica e Qualificação Técnica, através da apresentação, por pessoa autorizada, do ENVELOPE “A”- HABILITAÇÃO, contendo a seguinte documentação:

4.2.1. HABILITAÇÃO JURÍDICA

a) Registro no Registro Público de Empresas Mercantis, em se tratando de empresário individual ou sociedade empresária;

b) Registro no Registro Civil das Pessoas Jurídicas, em se tratando de sociedade simples;

c) Ato constitutivo, estatuto ou contrato social em vigor, devidamente registrado, no registro correspondente;

d) Documentos que indiquem os atuais responsáveis pela administração, salvo se já constarem no contrato social em vigor, no caso das demais sociedades;

e) Cópia do decreto de autorização para que se estabeleçam no país e ato de registro ou autorização para funcionamento expedido pelo órgão competente, no caso de empresas ou sociedades estrangeiras;

4.2.2 - Comprovante de inscrição no Cadastro Geral de Contribuintes do Ministério da Fazenda (C.N.P.J.), relativa à sede da licitante;

4.2.3 - Prova de inscrição no Cadastro de Contribuintes Estadual ou Municipal, se houver, relativo ao domicílio ou sede da licitante, pertinente ao seu ramo de atividade e compatível com o objeto desta licitação;



Processo: 12.563/2021

FLS: _____

ESTADO DO RIO DE JANEIRO
Prefeitura Municipal de Barra Mansa

4.2.4 - Certidão Negativa de Débito com a Fazenda Federal conjunta com a Dívida Ativa da União, conforme portaria conjunta PGFN/RFB n. 2 de 31 de agosto de 2005 em validade, relativa à sede da licitante, compreendendo também a regularidade com os débitos previdenciários;

4.2.5 - Certidão Negativa de Débito com a Fazenda Estadual, em validade, relativa à sede da licitante, autenticada ou cópia acompanhada do original para conferência.

OBS.: As empresas sediadas no Estado do Rio de Janeiro deverão apresentar também a CERTIDÃO NEGATIVA DE DÍVIDA ATIVA DO ESTADO, em validade, conforme determina a Resolução Conjunta PGE/SER nº 033 de 24/11/2004 da Secretaria de Estado da Receita e Procuradoria Geral do Estado.

4.2.6 - Certidão Negativa de Débito com a Fazenda Municipal, em validade, relativa à sede da licitante, autenticada ou cópia acompanhada do original para conferência.

4.2.7 - Certificado de Regularidade de Situação (FGTS), emitido pela Caixa Econômica Federal, em validade, conforme Artigo 2º, da Lei Federal 9.012, de 30.03.95.

4.2.8 - Certidão Negativa de Débitos perante a Justiça do Trabalho, afim de provar a inexistência de débitos inadimplidos, nos termos do Título VII-A da Consolidação das Leis do Trabalho, aprovada pelo Decreto-Lei n. 5.452, de 1º de maio de 1943.

4.2.9 - Certidão Negativa de Ilícitos Trabalhistas praticados contra trabalhadores menores de 18 (dezoito) anos e maiores de 14(quatorze) anos, expedida pela Delegacia Regional do Trabalho do Estado de sua Sede ou Órgão Competente do Estado de sua Sede ou Declaração firmada pelo licitante, conforme Decreto Federal nº 4358 de 05 de Setembro de 2002 de acordo com **Anexo IV**.

4.2.10 - Declaração de Inexistência de Fatos Impeditivos assinada pelo representante legal com poderes específicos, confirmando que a licitante não se encontra em processo de falência ou concordata e que também não está impedida de contratar com a administração pública em razão de penalidades ou sanções, conforme modelo no **ANEXO IX**.

4.2.11 - Certidão Negativa de Falência ou Concordata expedida pelo Distribuidor da sede da Pessoa Jurídica;

Obs.: Será admitido a participarem do certame empresas em recuperação judicial, cujo plano de recuperação já tenha sido devidamente homologada em juízo competente.

4.2.12 – Balanço Patrimonial e Demonstrações Contábeis do último exercício social já exigível e apresentados na forma da lei (Termo de Abertura e Encerramento registrada ou autenticada na Junta Comercial da sede ou domicílio, ou publicados em diário oficial) que comprovem a boa situação financeira da empresa, vedada a sua substituição por balancetes ou balanços



Processo: 12.563/2021

FLS: _____

ESTADO DO RIO DE JANEIRO
Prefeitura Municipal de Barra Mansa

provisórios, podendo ser atualizados por índices oficiais quando encerrados há mais de 3 (três) meses da data da apresentação da proposta;

4.2.12.1 - O Capital social não poderá ser inferior a 10% (dez por cento) do valor global da licitação.

4.2.12.2 - Os demonstrativos contábeis deverão estar assinados pelo representante legal da empresa e Contabilista responsável, ou por outro profissional equivalente, devidamente registrado no Conselho Regional de Contabilidade.

4.2.12.3 - A Qualificação Econômico-Financeira da Licitante será avaliada com base no Balanço Patrimonial, referente ao último exercício, aplicando-se os seguintes indicadores e critérios.

4.2.12.3.1 – Quociente de Liquidez Geral (QLG), assim composto:

$$\text{QLG} = \frac{\text{AC} + \text{RLP}}{\text{PC} + \text{ELP}}$$

Onde:

AC é o ativo circulante

RLP é o realizável em longo prazo

PC é o passivo circulante

ELP é o exigível em longo prazo

4.2.12.3.2 – Quociente de Liquidez Corrente (QLC), assim composto:

$$\text{QLC} = \frac{\text{AC}}{\text{PC}}$$

Onde:

AC é o ativo circulante

PC é o passivo circulante

4.2.12.3.3 – Os licitantes deverão apresentar em papel timbrado devidamente assinado, os resultados de cada uma das operações indicadas nos itens **4.1.12.3.1** e **4.1.12.3.2**, que deverão, individualmente, ser igual ou superior a 1 (um).

4.2.12.3.4 – Índice de Endividamento (IE)

$$\text{IE} = \frac{\text{PC} + \text{ELP}}{\text{AT}}$$

Onde:

PC = Passivo Circulante

ELP = Exigível a Longo Prazo

AT = Ativo Total



Processo: 12.563/2021

FLS: _____

ESTADO DO RIO DE JANEIRO
Prefeitura Municipal de Barra Mansa

4.2.12.3.5 – Os licitantes deverão apresentar em papel timbrado devidamente assinado, os resultados de cada uma das operações indicadas no item acima que deverá ser igual ou inferior a 1 (um).

4.2.13 – Certidão de Registro no **CREA - Conselho Regional de Engenharia e Agronomia da empresa**, com jurisdição sobre o domicílio da sede do licitante, com indicação do objeto social compatível com o objeto desta licitação;

4.2.14 – Atestado de Capacidade Técnica-Operacional expedido por pessoa jurídica de direito público ou privado, acompanhado(s) da(s) respectivas(s) Certidão(ões) de Acervo Técnico, devidamente registrado(s) no CREA da região onde os serviços foram executados, que comprove(m) ter um de seu(s) responsáveis técnicos engenheiro(s) e, detentor(es) de maior relevância técnica e valor significativo que são: **estrutura em concreto armado e cobertura**.

O atestado de capacidade técnica deverá conter, no mínimo, as seguintes informações:

4.2.14.1 - identificação da pessoa jurídica e do responsável pela emissão do atestado com identificação da licitante;

4.2.14.2 - Descrição clara dos serviços prestados;

4.2.14.3 – A comprovação de que o(s) detentor(es) do(s) referido(s) Atestado(s) de Responsabilidade Técnica é(são) vinculado(s) à licitante deverá ser feita através de cópia de sua(s) ficha(s) de registro de empregado, da(s) Certidão(ões) de Registro do CREA, do(s) contrato(s) de trabalho por prazo determinado ou através de outros instrumentos que comprovem a existência de um liame jurídico entre a licitante e o(s) profissional(ais) qualificado(s).

4.2.14.4 – Em se tratando de sócio da empresa, o Contrato Social da licitante comprovará o vínculo.

4.2.15 – **Termo de Renúncia**, caso a participante envie apenas seus envelopes, sem representante credenciado e desejar renunciar ao direito de interpor recurso e ao prazo respectivo da fase de habilitação, concordando com o prosseguimento do procedimento licitatório, conforme modelo **Anexo III**.

4.2.16 – Atestado de visita técnica **OU**, declaração formal assinada pelo responsável técnico da empresa licitante, sob as penalidades da lei, informando que tem pleno conhecimento das condições e peculiaridades inerentes à natureza dos trabalhos, que assume total responsabilidade pela não realização da visita e que não utilizará desta prerrogativa para quaisquer questionamentos futuros que ensejem avenças técnicas ou financeiras que venham a onerar a administração.



Processo: 12.563/2021

FLS: _____

ESTADO DO RIO DE JANEIRO
Prefeitura Municipal de Barra Mansa

4.2.16.1 – A contratada deverá apresentar **Atestado de Visita Técnica** realizada por um Responsável técnico da licitante, devidamente constituído através de procuração específica, em data previamente agendada pela SMPU através do Telefone (24) 2106-3450 para conhecimento da obra a ser analisada, devidamente firmado pelo Representante Legal da licitante e pelo responsável técnico que realizou a visita, devendo o referido atestado ser com data posterior à publicação do edital de licitação.

Obs.: A Visita Técnica de **CARÁTER FACULTATIVO**, acompanhada pelos técnicos da SMPU aos locais da obra, será agendada pelo telefone (24) 2106-3450. A visita técnica deverá ser realizada por engenheiro responsável técnico da licitante, comprovada através da Certidão de Registro do CREA ou CAU do responsável técnico. Após o final da vistoria, será emitido o Certificado de Vistoria Técnica.

Obs.: Os documentos originais apresentados para fins de autenticação (conferência com o original) deverão ser entregues à Comissão Permanente de Licitação, na Sessão de Abertura dos Envelopes de Habilitação, de preferência, por fora deste envelope, sendo que a respectiva cópia, deverá estar legível e dentro do Envelope “A”- Habilitação devidamente lacrado.

4.3 - Os envelopes “A” e “B” também poderão ser encaminhados por via postal ou similar, em envelope fechado, em cujo anverso conste expressamente o número desta TOMADA DE PREÇOS, além da data e hora marcadas para abertura e endereçamento à Prefeitura Municipal de Barra Mansa, especificamente à Comissão Permanente de Licitação. O Município de Barra Mansa não assume responsabilidade por eventuais atrasos na entrega da documentação que impliquem na impossibilidade de participação na licitação.

4.4 – Toda a documentação (cópias) apresentada pelas Empresas candidatas à Habilitação será anexada ao processo de licitação, mesmo daquelas Empresas que não forem consideradas habilitadas e será rubricada pelos membros da Comissão Permanente de Licitação e pelos licitantes presentes.

4.5 – Para as certidões que não consignarem prazo de validade, será considerado o prazo de 90 (noventa) dias a contar da data de sua emissão.

4.6. As microempresas ou empresas de pequeno porte, deverão apresentar toda a documentação exigida para efeito de comprovação de regularidade fiscal, mesmo que esta apresente alguma restrição.

4.7. Havendo alguma restrição na comprovação da regularidade fiscal das **microempresas, empresas de pequeno porte** ou **micro empreendedores individuais**, será assegurado o prazo de 05 (cinco) dias úteis, cujo termo inicial corresponderá ao momento em que o proponente for declarado vencedor deste certame, prorrogáveis por igual período, a critério do Pregoeiro, para a regularização da documentação, pagamento ou parcelamento do débito e emissão de eventuais certidões negativas ou positivas com efeito de negativa.



Processo: 12.563/2021

FLS: _____

ESTADO DO RIO DE JANEIRO
Prefeitura Municipal de Barra Mansa

4.7.1. Entende-se o termo declarado vencedor de que trata o subitem anterior, o momento imediatamente posterior à fase de abertura das propostas.

4.8. A não regularização da documentação no prazo previsto no subitem 4.6, implicará preclusão do direito à contratação sem prejuízo das sanções previstas no art. 81 da Lei Federal n.º 8.666 de 21 de junho de 1993, sendo facultado à Administração Pública Municipal convocar os licitantes remanescentes na ordem de classificação, para a assinatura do contrato ou revogar a licitação.

4.9. As empresas que se enquadrarem nos Termos da Lei Complementar n. 123 de 14 de dezembro de 2006 e quiserem fazer jus ao tratamento diferenciado de que dispõe a própria, deverão apresentar no ato do credenciamento declaração de enquadramento assinada pelo representante legal conforme ANEXO VIII.

5– DA PROPOSTA COMERCIAL- ENVELOPE “B”:

5.1 – A Proposta Comercial deverá ser apresentada no local indicado nesta TOMADA DE PREÇOS, em envelope devidamente lacrado, até o dia e hora determinados nesta TOMADA DE PREÇOS, datada e assinada por representante legal da Empresa, sobre carimbo, em todas as folhas.

5.2 – São requisitos da proposta:

5.2.1 – Ser preenchida por processo mecânico ou datilografada em uma única via, isenta de emendas, rasuras, ressalvas ou entrelinhas que possam confundir a interpretação por parte da Comissão Permanente de Licitação e conter:

a) Apresentar Proposta Comercial, conforme Anexo I deste Edital, preenchida com as especificações, assim como o preço unitário e global dos serviços a serem prestados.

OBS.: A proposta comercial deverá ser apresentada conjuntamente com a planilha orçamentária.

b) Prazo de validade da proposta: 60 (sessenta) dias corridos, contados a partir da data de sua apresentação.

c) Declaração de que, na proposta, já estão incluídas todas e quaisquer despesas necessárias para a perfeita execução do serviço objeto desta licitação, tais como impostos, tributos e demais despesas inerentes. O **MUNICÍPIO** não promoverá redução do valor contratado e nem acatará cobrança posterior de qualquer imposto, tributo ou assemelhado adicional, salvo se criado após a data de abertura desta licitação e que venha expressamente a incidir sobre o objeto desta licitação, na forma da Lei.

d) Condições de pagamento: Mensal, conforme cronograma físico-financeiro, após o ateste dos serviços através das medições realizadas pelo setor responsável (SMPU).



Processo: 12.563/2021

FLS: _____

ESTADO DO RIO DE JANEIRO
Prefeitura Municipal de Barra Mansa

As medições deverão vir acompanhadas das respectivas memórias de cálculo e indicação os locais da realização dos serviços e as dimensões de cada parte ou trecho dos diversos itens medidos, preferencialmente através de croquis e ou registros fotográficos correspondentes.

e) Prazo da prestação do serviço: 300 (trezentos) dias conforme **ORDEM DE SERVIÇO emitida pela **SMPU**.**

f) Prazo do contrato: 600 (seiscentos) dias.

5.3 – Não serão aceitas as propostas enviadas via e-mail.

5.4 – O proponente é inteiramente responsável pela elaboração de sua proposta, devendo fazê-la conforme especificação, não sendo aceitas, em hipótese alguma, alegações posteriores de cotações emitidas errôneas ou incompletas desta TOMADA DE PREÇOS, sujeitando-se às penalidades legais.

Obs. Os valores deverão ser apresentados em moeda corrente do País, com apenas 02 (duas) casas decimais, sendo desconsideradas pela Comissão Permanente de Licitação, as demais casas decimais que porventura constarem da proposta.

6 – DO PROCEDIMENTO LICITATÓRIO:

A licitação será processada e julgada com a observância do seguinte procedimento:

6.1 – Ato de credenciamento com o recebimento dos respectivos documentos.

6.2 – Abertura dos Envelopes “A”- HABILITAÇÃO e sua apreciação.

6.3 – Devolução dos envelopes “B”- PROPOSTA COMERCIAL, fechados, aos licitantes inabilitados, desde que não tenha havido recurso ou após o seu julgamento.

6.4 – Abertura dos envelopes “B”- PROPOSTA COMERCIAL dos licitantes habilitados, desde que transcorrido o prazo sem interposição de recurso, ou tenha havido desistência expressa ou após o julgamento dos recursos interpostos.

6.4.1 – Na hipótese de algum licitante ser considerado inabilitado pela Comissão Permanente de Licitação e decidir interpor recurso, dentro do prazo estabelecido no item 6.17, haverá a suspensão da sessão, ficando os envelopes com as respectivas propostas sob a guarda da CPL, para serem abertos em outra sessão, em data a ser fixada posteriormente, quando da decisão de todos os recursos pelo Ilmo Sr. Secretário.



Processo: 12.563/2021

FLS: _____

ESTADO DO RIO DE JANEIRO
Prefeitura Municipal de Barra Mansa

6.4.2 – Para fins de julgamento das propostas, será considerada vencedora a licitante que, atendendo todas as demais condições deste Edital, apresentar o **menor preço global**, desde que esteja de acordo com as especificações desta TOMADA DE PREÇOS.

6.5 – Julgamento, com a classificação das propostas, que será conhecida através do Edital Classificatório.

6.6 – Adjudicação do objeto da licitação a Licitante vencedora do certame e a respectiva homologação pelo Ilmo Sr. Secretário, desde que não ocorra a hipótese prevista no subitem 14.1, desta TOMADA DE PREÇOS.

6.7 – A abertura dos envelopes HABILITAÇÃO e PROPOSTA COMERCIAL será realizada sempre em ato público, previamente designado, do qual se lavrará ATA circunstanciada, assinada pelos licitantes presentes e pelos membros da Comissão Permanente de Licitação.

6.8 – Todos os documentos contidos nos envelopes HABILITAÇÃO e PROPOSTA COMERCIAL, serão rubricados pelos membros da Comissão Permanente de Licitação e pelos licitantes presentes e serão anexados ao Processo de Licitação, mesmo os daquelas empresas que não forem consideradas habilitadas e/ou classificadas.

6.9 – Não se considerará qualquer oferta de vantagem não prevista nesta TOMADA DE PREÇOS, nem preço ou vantagem baseada nas ofertas dos demais licitantes.

6.10 – Não serão aceitos envelopes apresentados após a data e hora fixados no preâmbulo desta TOMADA DE PREÇOS.

6.11 – Não será permitido a uma mesma pessoa representar mais de uma empresa ao mesmo tempo.

6.12 – Não se admitirá proposta que apresente preços unitários simbólicos, irrisórios ou de valor zero.

6.13 – Serão desclassificadas:

I – As propostas com preços excessivos ou manifestamente inexeqüíveis.

II – As propostas que não atendam às exigências desta licitação.

6.14 – Decairá do direito de impugnar os termos desta TOMADA DE PREÇOS, aquele que, tendo o aceite sem objeção, vier após o julgamento desfavorável, a apontar falhas ou irregularidades, hipótese em que tal comunicação não terá efeito de recurso, nos termos do § 1º, do Artigo 41, da Lei Federal nº 8.666/93.



Processo: 12.563/2021

FLS: _____

ESTADO DO RIO DE JANEIRO
Prefeitura Municipal de Barra Mansa

6.15 – A inabilitação do licitante importa na preclusão do seu direito de participar das fases subsequentes.

6.16 – É facultado a Comissão Permanente de Licitação, em qualquer fase da licitação, a promoção de diligência destinada a esclarecer ou a complementar a instrução do processo, vedada a inclusão posterior de documento ou informação que deveria constar originariamente da proposta.

6.17 – Os recursos às decisões da Comissão Permanente de Licitação serão dirigidos ao Ilmo Sr. Secretário, no prazo de 05 (cinco) dias úteis a contar da intimação do ato ou da lavratura da ATA. O Ilmo Sr. Secretário, no caso da CPL não reconsiderar sua decisão, julgará os referidos recursos, no prazo de 05 (cinco) dias úteis, contados da data de seu recebimento. No caso de interposição de recursos, a CPL observará o estatuído no § 3º, do artigo 109 da Lei Federal 8.666/93 e suas alterações.

7 – DO JULGAMENTO DAS PROPOSTAS:

7.1 – O julgamento das propostas, atendidas as condições prescritas nesta TOMADA DE PREÇOS, será realizado em função do tipo **menor preço (global)**, classificando-se em primeiro lugar a licitante cuja proposta ofertar o menor preço total informado na Proposta Comercial (Anexo I), sem prejuízo da qualidade dos serviços, obedecidos aos preceitos legais e o interesse do Município.

7.2 - Não serão consideradas vantagens não previstas nessa TOMADA DE PREÇOS, nem propostas que contiverem apenas, ofertas de redução sobre proposta de menor preço, fato que levará a licitante proponente à desclassificação.

7.3 – Na ocorrência de empate entre duas ou mais propostas, a classificação se fará, obrigatoriamente, por sorteio, em ato público, para o qual todos os licitantes serão convocados, vedada qualquer outro processo, em conformidade com o § 2º, do artigo 45, da Lei Federal 8.666/93 e seus parágrafos.

7.4 – No caso de discordância entre o preço unitário e total, prevalecerá o menor, sendo providenciada pela Comissão Permanente de Licitação a devida correção para que seja computado o valor correto.

7.5 – Após a divulgação do resultado do julgamento das propostas, caberá recurso na forma definida neste Edital.

7.6 – Será assegurado como critério de desempate, preferência de contratação para as microempresas e empresas de pequeno porte, nos termos do art. 44 da Lei Complementar nº123/2006, entendendo-se por empate, neste caso, aquelas situações em que as propostas apresentadas pelas microempresas e empresas de pequeno porte sejam iguais ou até 10% (dez



Processo: 12.563/2021

FLS: _____

ESTADO DO RIO DE JANEIRO
Prefeitura Municipal de Barra Mansa

por cento) superiores à proposta mais bem classificada, conforme Lei Complementar Nº. 123 de 14 de Dezembro de 2006.

7.6.1. Para efeito do disposto no subitem 7.6 acima, ocorrendo o empate, serão adotados os seguintes procedimentos:

7.6.1.1. A microempresa ou empresa de pequeno porte mais bem classificada poderá apresentar proposta de preço inferior àquela considerada vencedora do certame, situação em que será adjudicado em seu favor o objeto licitado;

7.6.1.2. Não ocorrendo à contratação da microempresa ou empresa de pequeno porte, na forma do subitem 7.6.1.1. acima, serão convocadas as remanescentes que porventura se enquadrem na hipótese do subitem 7.6 deste Edital, na ordem classificatória, para o exercício do mesmo direito;

7.6.1.3. No caso de equivalência dos valores apresentados pelas microempresas e empresas de pequeno porte que se encontrem no intervalo estabelecido no subitem 7.6. acima, será realizado sorteio entre elas para que se identifique aquela que primeiro poderá apresentar melhor oferta.

7.6.1.4. Na hipótese da não-contratação nos termos previstos nos subitens 7.6 a 7.6.1.3 acima, o objeto licitado será adjudicado em favor da proposta originalmente vencedora do certame.

7.6.2. O disposto nos subitens 7.6. a 7.6.1.4. acima somente se aplicará quando a melhor oferta inicial não tiver sido apresentada por microempresa ou empresa de pequeno porte.

8 – DO RECURSO:

Da decisão da Comissão Permanente de Licitação, caberá recurso ao Ilmo Sr. Secretário, no prazo de 05 (cinco) dias úteis, contados a partir da da decisão da Comissão Permanente de Licitação, caberá recurso ao Ilmo Sr. Secretário, no prazo de 05 (cinco) dias úteis, contados a partir da intimação do ato ou da lavratura da ATA.

O recurso deverá observar os seguintes requisitos:

8.1 – Ser preenchido por processo eletrônico ou datilografado.

8.2 – Ser devidamente fundamentado.

8.3 – Ser assinado por representante legal do licitante.

8.4 – O recurso interposto fora do prazo não será conhecido



Processo: 12.563/2021

FLS: _____

ESTADO DO RIO DE JANEIRO
Prefeitura Municipal de Barra Mansa

8.5 – Interposto o recurso, será comunicado aos demais licitantes que poderão impugná-lo no prazo máximo de 05 (cinco) dias úteis.

9 – DA CONTRATAÇÃO, GESTÃO E FISCALIZAÇÃO:

9.1 A contratação se fará nos moldes da Minuta do Contrato constante do Anexo V, deste Edital.

9.2 O prazo previsto para a completa execução dos serviços poderá ser prorrogado, mantidas as demais cláusulas deste contrato, desde que ocorra um dos motivos enumerados no parágrafo 1º e seus incisos e parágrafo 2º do artigo 57 da Lei Federal nº 8.666/93, devidamente justificado.

9.3 Toda prorrogação de prazo deverá ser justificada por escrito e previamente autorizada pelo Sr. Secretário.

9.4. Correrão por conta e exclusiva responsabilidade da contratada, todas as obrigações trabalhistas, previdenciárias fiscais e de riscos contra acidentes pessoais, uso de EPI's bem como **responsabilidade civil em caso de danos causados á terceiros e ao Município**, ou ainda quaisquer outras obrigações decorrentes dos serviços e das relações empregatícias entre a contratada e seu preposto ou empregados.

9.5. A LICITANTE VENCEDORA fica obrigada a aceitar nas mesmas condições contratuais, os acréscimos ou supressões que fizerem no fornecimento dos serviços a serem prestados, na forma do artigo 65 da Lei Federal nº 8.666/93 e suas alterações.

- GESTÃO

9.6. A gestão da contratação decorrente do edital caberá ao servidor **nomeado através de portaria** nos termos do art. 67 da Lei Federal nº 8.666/93.

9.6.1 Serão atividades inerentes à gestão do contrato:

9.6.1.1. Acompanhar o procedimento licitatório em todas as suas fases;

9.6.1.2. Após a conclusão da tramitação, encaminhar o processo administrativo ao Fiscal do Contrato, para que sejam feitas as devidas anotações e para abertura do registro/livro de ocorrências;

9.6.1.3. Manter sob sua guarda o processo de contratação durante toda a vigência do contrato;

9.6.1.4. Manter controle do prazo de vigência do instrumento contratual;

9.6.1.5. Executar e controlar a liberação de faturamento de todas as Notas Fiscais enviadas pela empresa, envolvendo: recebimento e conferência prévia da Fatura/Nota Fiscal enviada pela empresa; encaminhamento do documento de pagamento para atestação do Fiscal; providenciar a liberação do faturamento, encaminhando em seguida para autorização da Controladoria e



Processo: 12.563/2021

FLS: _____

ESTADO DO RIO DE JANEIRO
Prefeitura Municipal de Barra Mansa

posterior liquidação e pagamento; providenciar pedidos de emissão de Nota de Empenho (NE) para cobertura de exercício financeiro; pedidos de reempenho, cancelamento, reforço etc; manter controle do saldo da Nota de Empenho (NE) em utilização, e solicitar emissão de nova NE sempre que necessário.

9.6.1.6. Receber e providenciar solução junto à contratada de quaisquer ocorrências, irregularidades ou descumprimentos contratuais informados e não solucionados pelo Fiscal, encaminhando à Coordenadoria de Compras e Licitações caso não seja possível saná-los sem intervenção oficial;

9.6.1.7. Receber e analisar quaisquer solicitações encaminhadas pela empresa;

9.6.1.8. Emitir aviso de término contratual antes do término da vigência e se for o caso, solicitar junto ao Gestor e Fiscal do contrato em prazo não inferior a 60 (sessenta) dias, a prorrogação do prazo contratual.

- FISCALIZAÇÃO

9.7. O Fiscal da contratação em tela será o servidor nomeado através de portaria nos termos do art. 67 da Lei Federal nº 8.666/93.

9.7.1 Serão atividades inerentes à fiscalização do contrato:

9.7.1.1. Responder a eventuais esclarecimentos técnicos dos licitantes;

9.7.1.2. Após a conclusão da contratação, providenciar cópias e/ou anotações de todas as informações relevantes a respeito do Contrato, bem como de toda a documentação e legislação pertinentes;

9.7.1.3. Manter livro ou registro onde anotarás todas as ocorrências relevantes referentes ao contrato, incluindo eventuais irregularidades;

9.7.1.4. Apresentar, quando solicitado, relatório circunstanciado de acompanhamento da execução contratual;

9.7.1.5. Notificar ao Gestor sobre quaisquer falhas ou atrasos na execução contratual, bem como qualquer descumprimento das obrigações estabelecidas (caso não consiga solucioná-las no contato com o preposto da contratada);

9.7.1.6. Atestar as Notas Fiscais/Faturas emitidas pela contratada (verificando seu correto preenchimento), após o adimplemento da obrigação no período em referência;



Processo: 12.563/2021

FLS: _____

ESTADO DO RIO DE JANEIRO
Prefeitura Municipal de Barra Mansa

9.7.1.7. A fiscalização em nenhuma hipótese eliminará ou reduzirá as responsabilidades contratuais e legais da CONTRATADA quanto a eventuais danos materiais e pessoais que, a qualquer título, venha esta a causar ao Município ou a terceiros, quando da prestação dos serviços ora contratado, durante o prazo de vigência deste contrato, seja por si, seus representantes ou prepostos, ficando, desde já, o Município isento de toda e qualquer responsabilidade por reclamações e reivindicações que, em decorrência, possam ocorrer.

10 - DO RECEBIMENTO:

10.1 O recebimento dos serviços, objeto desta licitação, far-se-á no termos do artigo 73 e seguintes, da Lei Federal 8.666/93 e suas alterações;

10.2. A(s) Empresa(s) vencedora(s) comprometer-se-á a realizar o serviço descrito na Proposta Comercial (Anexo I);

10.3. A(s) Empresa(s) vencedora(s), ficará(ão) obrigada(s) a refazer os serviços que vier(em) a ser recusado(s), sendo que o ato do recebimento (que deverá, quando for o caso, observar as disposições do § 8º do art. 15 e arts. 73 a 76, e, seus parágrafos da Lei Federal 8.666/93 e suas alterações) não importará sua aceitação;

10.4. O(s) adjudicatário(s) é(são) responsável(is) por todos os ônus e obrigações concernentes às legislações comercial, fiscal, social, trabalhista, tributária, previdenciária e securitária, decorrentes desta TOMADA DE PREÇOS, aplicáveis aos seus empregados que venham participar da execução do mesmo, respeitadas as demais leis que nelas interfiram, especialmente a relacionada com a segurança do trabalho;

10.5. Executado o contrato, o objeto será recebido provisoriamente pelo responsável por seu acompanhamento e fiscalização, mediante termo circunstanciado, assinado pelas partes em até 15 dias da comunicação escrita do contratado;

10.6. Definitivamente, por servidor ou comissão designada pela autoridade competente, mediante termo circunstanciado, assinado pelas partes, após o decurso do prazo de observação ou vistoria que comprove a adequação do objeto aos termos contratuais.

11 – DAS PENALIDADES:

Caso a licitante deixe de cumprir quaisquer das obrigações assumidas, infrinja os preceitos legais ou cometa fraudes, por qualquer meio, a presente Licitação, ficará sujeito a uma ou mais das seguintes penalidades a juízo da administração do Município:

11.1. O inadimplemento total ou parcial do objeto sujeitará a LICITANTE VENCEDORA à multa de 10% (dez por cento), aplicável sobre o valor total do CONTRATO, sem prejuízo de outras sanções elencadas neste capítulo.



Processo: 12.563/2021

FLS: _____

ESTADO DO RIO DE JANEIRO
Prefeitura Municipal de Barra Mansa

11.2. O atraso injustificado para o início da execução dos serviços sujeitará a licitante à multa diária de 0,25% (vinte e cinco centésimos percentuais) sobre o valor total do contrato, ou se for o caso, sobre o valor correspondente à parte entregue com atraso.

11.3. A licitante que não puder cumprir o prazo estipulado para a execução total ou parcial do objeto deverá apresentar justificativa por escrito, devidamente comprovada, acompanhada de pedido de prorrogação, nos casos de ocorrência de fato superveniente, excepcional ou imprevisível, estranho à vontade das partes, e que altere fundamentalmente as condições do contrato, bem como nos de impedimento de execução do contrato por fato ou ato de terceiro reconhecidos pela Administração, em documento contemporâneo à sua ocorrência.

11.4. A solicitação de prorrogação, com indicação do novo prazo de entrega/início, deverá ser encaminhada à área administrativa até a data do vencimento do prazo de entrega/início inicialmente estipulado, ficando a critério da Contratante a sua aceitação.

11.5. Vencido o prazo proposto, sem a entrega dos produtos ou o início dos serviços, total ou parcialmente, a licitante oficiará o Município, comunicando-lhe a data-limite para entrega. A partir dessa data considerar-se-á recusa, sendo-lhe aplicada a sanção pertinente.

11.6. A entrega/início até a data-limite de que trata este item não isenta a licitante da multa.

11.7. Além das penalidades pecuniárias previstas neste edital, a LICITANTE VENCEDORA estará sujeita à sanção de advertência, suspensão temporária de participação em licitação, declaração de inidoneidade para licitar ou contratar com a administração pública, cabendo defesa prévia, recurso e vista do processo.

11.8. Sem prejuízo das demais cominações legais, a licitante poderá ficar impedida de licitar e contratar com a Administração pelo prazo de até 05 (cinco) anos, nos casos de:

- a) ausência de entrega de documentação exigida para habilitação;
- b) apresentação de documentação falsa para participação no certame;
- c) retardamento da execução do certame, por conduta reprovável do licitante;
- d) não-manutenção da proposta escrita ou lance verbal, após a adjudicação;
- e) comportamento inidôneo;
- f) cometimento de fraude fiscal;
- g) fraudar a execução do Contrato;
- h) falhar na execução do Contrato.

11.9. Na aplicação das penalidades, o Município considerará, motivadamente, a gravidade da falta, seus efeitos, bem como os antecedentes da licitante, podendo deixar de aplicá-las, se admitidas as suas justificativas.



Processo: 12.563/2021

FLS: _____

ESTADO DO RIO DE JANEIRO
Prefeitura Municipal de Barra Mansa

11.10. A aplicação de qualquer penalidade será, obrigatoriamente, registrada no cadastro da contratada e precedida de regular processo administrativo, onde será assegurada o contraditório e a ampla defesa.

12– DAS CONDIÇÕES DE PAGAMENTO:

12.1 – Não serão aceitas propostas que contenham condições de pagamento antecipado, nem proposta com preços que incluam inflação futura.

12.2 - Os pagamentos serão realizados dentro do prazo proposto pela empresa vencedora da licitação, em consonância com o disposto no subitem **5.2.1 e)** desta TOMADA DE PREÇOS, através de depósito em conta, desde que a respectiva nota fiscal seja entregue à **SME** com pelo menos 05 (cinco) dias úteis de antecedência e tenha sido devidamente atestado a execução do(s) serviço(s), pelo órgão competente;

12.3 - Qualquer pagamento devido à CONTRATADA somente será efetuado mediante comprovação o Município de quitação com as obrigações decorrentes do subitem 10.5., vencidas até o mês anterior ao pagamento, inclusive ISS e IPTU.

12.4 – A despesa decorrente desta licitação correrá à conta da seguinte dotação orçamentária: **(182 – 44.90.51.00 – 0119)**.

12.5 – A adjudicatária fica obrigada a aceitar nas mesmas condições contratuais os acréscimos ou supressões que a contratante possa fazer no Termo de Contrato ou documento equivalente, até o limite estabelecido na forma do art. 65, § 1º da Lei Federal n.º 8.666/93 e suas alterações.

13 – DO REAJUSTAMENTO:

13.1- Os preços ora contratados são fixos e irrevogáveis, de acordo com a Legislação Federal em vigor. Se, todavia, durante a vigência do Contrato, houver norma legal determinando em sentido contrário, estes preços poderão ser revistos entre as partes, objetivando adequá-los ao que for determinado pela Lei.

14 – DA GARANTIA DE EXECUÇÃO CONTRATUAL:

14.1 – Será exigida da licitante contratada, nos termos do disposto no art. 56 da Lei Federal 8.666/93, a prestação de uma das seguintes modalidades de garantia de execução contratual:

14.1.1 - caução em dinheiro ou títulos da dívida pública;

14.1.2 - seguro-garantia;

14.1.3 - fiança bancária.



Processo: 12.563/2021

FLS: _____

ESTADO DO RIO DE JANEIRO
Prefeitura Municipal de Barra Mansa

14.2 – No caso de fiança bancária, deverá ser usado o modelo apresentado no ANEXO X deste edital.

14.3 – No caso de título da dívida pública será exigido do adjudicatário laudo técnico, expedido por perito oficial, que comprove a sua autenticidade e documento emitido por instituição oficial que declare a sua cotação atual.

14.4 – A garantia a ser prestada pela licitante contratada será de 5% (cinco por cento) do valor contrato e deverá ser apresentada ao MUNICÍPIO em até 15 (quinze) dias após a data em que ocorrer a assinatura do contrato.

14.5 – Qualquer que seja a modalidade de garantia escolhida pela licitante contratada, a mesma deverá prever a cobertura para os seguintes eventos, dentre outros:

14.5.1 – prejuízos advindos do não cumprimento do contrato;

14.5.2 – multas punitivas aplicadas pela fiscalização à licitante contratada;

14.5.3 – prejuízos diretos causados ao MUNICÍPIO decorrentes de culpa ou dolo durante a execução do contrato; e

14.5.4 – obrigações previdenciárias e trabalhistas não honradas pela contratada.

14.6 – A garantia prestada pela licitante contratada será liberada:

14.6.1 – Na modalidade caução em dinheiro ou títulos da dívida pública: após o termo de recebimento definitivo, emitido na forma do art. 73 da Lei Federal 8.666/93, ou, quando da sua rescisão amigável, caso não haja qualquer restrição, somente após requerimento formal da contratada, sem responsabilidade do MUNICÍPIO por qualquer compensação pela mora da devolução, deduzindo-se dele eventuais créditos.

14.6.2 – Nas modalidades seguro-garantia e fiança bancária: após o término de vigência do contrato, acrescido de mais 90 (noventa) dias, ou, quando da sua rescisão amigável, caso não haja qualquer restrição, somente após requerimento formal da contratada, sem responsabilidade do MUNICÍPIO por qualquer compensação pela mora da devolução, deduzindo-se dele eventuais créditos em favor do mesmo MUNICÍPIO.

15 – DISPOSIÇÕES GERAIS:

15.1 – Adiar a abertura das propostas da presente Licitação, dela dando conhecimento aos interessados.



Processo: 12.563/2021

FLS: _____

ESTADO DO RIO DE JANEIRO
Prefeitura Municipal de Barra Mansa

15.2 – A participação desta Licitação será considerada como evidência de que a licitante examinou completamente este EDITAL e que obteve do Município de Barra Mansa, através da Comissão Permanente de Licitação, informações satisfatórias da referida TOMADA DE PREÇOS, por escrito, consultas e respostas.

15.3 – A apresentação de propostas pelas licitantes, importará estarem cientes aos termos do presente ato convocatório e legislação vigente.

15.4 – O Município poderá submeter a vistorias para avaliação da qualidade dos serviços prestados, promovendo as providências necessárias ao resguardo de seus interesses.

15.5 – A análise e aprovação dos serviços a serem contratados, serão exercidas pelo Município, através de representante por ela indicado, devidamente credenciado.

15.6 – O Município convocará a licitante vencedora para retirar a Nota de Empenho e Contrato, no prazo máximo de 05 (cinco) dias úteis, sob pena de não o fazendo, decair do direito a contratação ou fornecimento do bem licitado, sem prejuízo das sanções previstas no artigo 86 da Lei Federal nº 8666/93 e suas alterações.

15.7 – Poderá a Comissão Permanente de Licitação alterar as condições desta CONCORRÊNCIA, às especificações de qualquer documento pertinente à esta Licitação, fixando novo prazo para realização da Licitação.

15.8 – O resultado desta CONCORRÊNCIA será afixado, após decisão do Ilmo Sr. Secretário de Educação, no Portal da Transparência da Prefeitura de Barra Mansa.

15.9 – Informações adicionais poderão ser obtidas na Comissão Permanente de Licitação da Prefeitura Municipal de Barra Mansa, à Rua Luiz Ponce, nº 263, 1º andar, Centro, Barra Mansa-RJ, CEP 27.310-400, e-mail edital@barramansa.rj.gov.br, telefone (0xx24) 2106-3534.

15.10 – Quaisquer informações, esclarecimentos ou dados fornecidos verbalmente por servidores desta Prefeitura Municipal de Barra Mansa, inclusive membros da Comissão Permanente de Licitação, não serão considerados nem aceitos para reclamações, impugnações ou reivindicações por parte dos licitantes.

15.11 – Informações e esclarecimentos sobre o Edital, deverão ser feitos por escrito, conforme prazo estabelecido pela Lei Federal 8.666/93 e suas alterações.

15.12 – Fazem parte integrante e complementar deste Edital:

Anexo I - Proposta Comercial (modelo)



Processo: 12.563/2021

FLS: _____

ESTADO DO RIO DE JANEIRO
Prefeitura Municipal de Barra Mansa

- Anexo II** - Carta de Credenciamento (modelo)
- Anexo III** - Termo de Renúncia (modelo)
- Anexo IV** - Declaração de Ilícitos Trabalhistas
- Anexo V** - Termo Contratual
- Anexo VI** - Declaração de Micro Empresa / EPP
- Anexo VII** - DECLARAÇÃO DE INEXISTÊNCIA DE FATOS IMPEDITIVOS
- Anexo VIII** - Modelo de fiança
- Anexo IX** - Planilha Orçamentária
- Anexo X** - Memória de Cálculo
- Anexo XI** - Memorial Descritivo
- Anexo XII** - Composição do BDI
- Anexo XIII** - Projetos

OBS.: Os formulários constantes dos Anexos I, II e III são modelos os quais poderão ser elaborados segundo o critério de cada licitante.

15 – DO COMPARECIMENTO:

Caso no momento não haja interesse/condições de sua firma participar da licitação e para que em futuras certames, voltemos a convidá-lo, solicitamos a gentileza de nos enviar carta/fax/e-mail, justificando a não participação, justificativa esta que deverá ser enviada antes do dia marcado para licitação, com a finalidade de ser divulgada durante a reunião que constar em ATA.

Barra Mansa, 04 de Novembro de 2021.

Renata Erica de Moura das Neves Conceição
Assistente Administrativo



Processo: 12.563/2021

FLS: _____

**ESTADO DO RIO DE JANEIRO
Prefeitura Municipal de Barra Mansa**

**ANEXO I
PROPOSTA COMERCIAL**

TOMADA DE PREÇOS N. ____/2021

OBJETO: CONTRATAÇÃO DE EMPRESA ESPECIALIZADA PARA EXECUÇÃO DE OBRA DE CONSTRUÇÃO DE CRECHE NO BAIRRO VISTA ALEGRE.

LICITANTE: _____

ENDEREÇO: Rua _____

Nº _____ Complemento _____ Bairro _____

Cidade _____

CNPJ: _____

VALOR: R\$ _____

PRAZO DE EXECUÇÃO DOS SERVIÇOS: 300 (trezentos) dias contados a partir do recebimento da ORDEM DE SERVIÇO emitida pela SMPU.

PRAZO DO CONTRATO: 600 (seiscentos) dias.

PRAZO DE VALIDADE DA PROPOSTA: 60 (SESSENTA) DIAS.

CONDIÇÕES DE PAGAMENTO: Mensal, conforme cronograma físico-financeiro, após o ateste dos serviços através das medições realizadas pelo setor responsável (SMPU). As medições indicarão os locais da realização dos serviços e as dimensões de cada parte ou trecho dos diversos itens medidos, preferencialmente através de croquis e ou registros fotográficos correspondentes.

BANCO: _____ AGÊNCIA: _____ CONTA CORRENTE: _____

Concluindo, declaro estar de acordo com todas as condições desta TOMADA DE PREÇOS.

OBS.: A proposta comercial deverá ser apresentada conjuntamente com a planilha orçamentária.

Declaração de que, na proposta, já estão incluídas todas e quaisquer despesas necessárias para a perfeita execução do serviço objeto desta licitação, tais como impostos, tributos, instalação, frete e demais despesas inerentes. O Município não promoverá redução do valor contratado e nem acatará cobrança posterior de qualquer imposto, tributo ou assemelhado adicional, salvo se criado após a data de abertura desta licitação e que venha expressamente a incidir sobre o objeto desta licitação, na forma da Lei.

Barra Mansa, ____ de _____ de 2021.

Assinatura do Representante Legal



Processo: 12.563/2021

FLS: _____

ESTADO DO RIO DE JANEIRO
Prefeitura Municipal de Barra Mansa

ANEXO II

CARTA DE CREDENCIAMENTO (modelo)

À

Comissão Permanente de Licitação
Prefeitura Municipal de Barra Mansa/RJ
Rua Luiz Ponce, nº 263 – Centro.
Barra Mansa/RJ

Prezados Senhores:

Pela presente fica credenciado o Sr. (nome) _____ (qualificação na empresa e residência completa _____, portador da carteira de identidade nº _____, expedida em ____/____/____ pelo _____), para representar esta empresa (razão social, endereço e CNPJ) _____ na Licitação modalidade **TOMADA DE PREÇOS nº ____/2021** a ser realizada nesta data, podendo, para tanto, praticar todos os atos necessários, inclusive prestar esclarecimentos, receber avisos e notificações, interpor recursos, assinar atas e outros documentos e manifestar-se quanto à desistência dos mesmos.

Atenciosamente,

Nome completo do emitente
Nº da carteira de identidade e órgão emissor
Carimbo da firma

OBS: A CARTA DE CREDENCIAMENTO SOMENTE TERÁ VALOR QUANDO ASSINADA PELO REPRESENTANTE LEGAL DA EMPRESA LICITANTE, COM PODERES ESTATUTÁRIOS E/OU CONTRATUAIS PARA CONSTITUIR MANDATÁRIOS.



Processo: 12.563/2021

FLS: _____

ESTADO DO RIO DE JANEIRO
Prefeitura Municipal de Barra Mansa

ANEXO III

TERMO DE RENÚNCIA
(Lei Federal nº 8.666/93, art. 43, III)

A Empresa....., abaixo assinada, inscrita no CNPJ sob o nº....., participante da Licitação na Modalidade **TOMADA DE PREÇOS nº ____/2021, Processo Administrativo nº ____/____**, promovida pela Prefeitura Municipal de Barra Mansa, por intermédio de seu representante legal, na forma e sob as penas da Lei Federal nº 8.666/93 e suas alterações, vem, **RENUNCIAR**, expressamente, ao direito de interpor recurso e ao prazo respectivo relativos a fase de _____, concordando com o prosseguimento do certame licitatório.

Barra Mansa, dede 2021.

Empresa:
Representante Legal: (Nome completo)

OBS: O PRESENTE TERMO DE RENÚNCIA SOMENTE TERÁ VALOR QUANDO ASSINADA PELO REPRESENTANTE LEGAL DA EMPRESA LICITANTE, COM PODERES ESTATUTÁRIOS E/OU CONTRATUAIS PARA TAL FINALIDADE.



Processo: 12.563/2021

FLS: _____

ESTADO DO RIO DE JANEIRO
Prefeitura Municipal de Barra Mansa

ANEXO IV

DECLARAÇÃO ILÍCITOS TRABALHISTAS

PAPEL TIMBRADO DA EMPRESA

REF: TOMADA DE PREÇOS nº ____/2021

_____ inscrito no CNPJ nº _____, por intermédio de seu representante legal o(a) Sr(a) _____, portador(a) da Carteira de Identidade nº _____ e do CPF nº _____, **DECLARA**, para fins do disposto no **inciso V do art.27 da Lei nº 8.666, de 21 de junho de 1993**, acrescido pela Lei nº 9.854, de 27 de outubro de 1999, que não emprega menor de dezoito anos em trabalho noturno, perigoso ou insalubre e não emprega menor de dezesseis anos.

Ressalva: emprega menor, a partir de quatorze anos, na condição de aprendiz ().

OSB: Em caso afirmativo, assinalar a ressalva acima.

Barra Mansa, dede 2021.

Empresa:
Representante Legal: (Nome completo)



Processo: 12.563/2021

FLS: _____

ESTADO DO RIO DE JANEIRO
Prefeitura Municipal de Barra Mansa

ANEXO V

CONTRATO Nº ____/2021

**CONTRATO DE PRESTAÇÃO DE SERVIÇOS QUE
FAZEM O MUNICÍPIO E**

_____.

O _____, ente de direito público interno, inscrito no CNPJ/MF sob o nº _____, com sede na Rua _____, nº _____, centro, nesta cidade, doravante denominado _____, neste ato representado pelo **Exmo Sr.** _____, brasileiro, casado, portador da Carteira de Identidade nº _____, expedida pelo Detran/RJ, e inscrito no CPF/MF sob o nº _____, domiciliado e residente nesta cidade, com endereço comercial na Rua Luis Ponce, nº 263, Centro, Barra Mansa/RJ, que através do Decreto n.8.879 de 26 de junho de 2017, torna responsável por este contrato o Secretário Municipal de _____, **Ilmo. Sr.** _____, brasileiro, _____, portador da Carteira de Identidade nº _____, expedida pelo _____, e inscrito no CPF/MF sob o n._____, domiciliado e residente nesta cidade de um lado, e de outro, a empresa _____, inscrita no CNPJ/MF sob o nº _____, com sede na _____, n. ____ - ____ - ____/____, doravante denominada **CONTRATADA**, representada neste ato pelo Sr. _____, _____, _____, portador da Carteira de Identidade nº _____, expedida pelo _____, e inscrito no CPF/MF sob o nº _____, domiciliado e residente na Rua _____, nº _____, _____/RJ., assinam o presente **CONTRATO PARA EXECUÇÃO DE _____** de conformidade com o que consta do **Processo Administrativo nº 12.563/2021**, que se regerá pelas normas da Lei Federal nº 8.666/93, com as alterações introduzidas pelas Leis Federais nºs 8.883/94 e 9.648/98 e pelas cláusulas e condições seguintes:

CLÁUSULA PRIMEIRA – DA FUNDAMENTAÇÃO LEGAL:

A presente prestação de serviços é feita pela licitação Modalidade **TOMADA DE PREÇOS nº ____/2021**, com base no Artigo 23, Inciso I, alínea “c”, da Lei Federal nº 8.666/93 e suas alterações.

CLÁUSULA SEGUNDA – DO OBJETO:

A **CONTRATADA** se obriga a executar _____ em atendimento a Secretaria Municipal de Educação, conforme **PROPOSTA COMERCIAL E PLANILHA ORCAMENTARIA** constante às fls. ____ do **Processo Administrativo nº 12.563/2021**.



Processo: 12.563/2021

FLS: _____

ESTADO DO RIO DE JANEIRO
Prefeitura Municipal de Barra Mansa

CLÁUSULA TERCEIRA - DO REGIME DE EXECUÇÃO:

Os serviços **ora contratados**, em atendimento a Secretaria Municipal de Educação, serão realizados de forma indireta, sob o regime de empreitada por preço UNITÁRIO.

Parágrafo Primeiro-

A **CONTRATADA** ficará obrigada a refazer ou modificar todo o serviço por sua conta e risco os que não estiverem de acordo com o enviado pela secretaria contratante e dentro das especificações do termo de referência.

Parágrafo Segundo-

Executado o contrato, o objeto será recebido provisoriamente pelo responsável por seu acompanhamento e fiscalização, mediante termo circunstanciado, assinado pelas partes em até 15 dias da comunicação escrita do contratado;

Parágrafo Terceiro-

Definitivamente, por servidor ou comissão designada pela autoridade competente, mediante termo circunstanciado, assinado pelas partes, após o decurso do prazo de observação ou vistoria que comprove a adequação do objeto aos termos contratuais.

CLÁUSULA QUARTA - DO PRAZO:

O prazo do **CONTRATO ADMINISTRATIVO** será por ____ (_____) _____, **A PARTIR DA DATA DA ASSINATURA DO CONTRATO. O PRAZO DA OBRA** será por ____ (_____) _____. A execução dos serviços será iniciada de acordo com a **ORDEM DE SERVIÇO**.

Parágrafo Primeiro –

O prazo previsto para a completa execução dos serviços poderá ser prorrogado, mantidas as demais cláusulas deste contrato, desde que ocorra um dos motivos enumerados no parágrafo 1º e seus incisos e parágrafo 2º do artigo 57 da Lei Federal nº 8.666/93, devidamente justificado.

Parágrafo Segundo –



Processo: 12.563/2021

FLS: _____

ESTADO DO RIO DE JANEIRO
Prefeitura Municipal de Barra Mansa

Toda prorrogação de prazo deverá ser justificada por escrito e previamente autorizada pelo Sr. Secretário.

CLÁUSULA QUINTA – DO PREÇO:

O preço global do presente contrato é estimado em R\$ _____ (_____).

Parágrafo Primeiro –

A **CONTRATADA** fica obrigada a aceitar nas mesmas condições contratuais, os acréscimos ou supressões que fizerem nos serviços na forma do artigo 65 da Lei Federal nº 8.666/93 e suas alterações.

Parágrafo Segundo –

Toda e qualquer alteração, com ou sem aumento do valor do contrato, deverá ser justificada por escrito pela Secretaria contratante e previamente autorizada pelo Sr. Chefe do Executivo, devendo ser formalizada por meio de aditamento, que poderá ser único, e que será lavrado antes de expirar-se o prazo do contrato, ficando mantidas as demais condições contratuais.

CLÁUSULA SEXTA - DA DOTAÇÃO, EMPENHO E CONDIÇÕES DE PAGAMENTO:

O **MUNICÍPIO** empenhou, em favor da **CONTRATADA**, à conta da dotação orçamentária nº _____, N.E. nº _____, de ____/____/____, a quantia de R\$ _____ e o seu pagamento far-se-á em até 30 (trinta) dias e desde que seja atestado a execução dos serviços através das medições que deverão estar acompanhadas da memória de cálculo e entregue a nota fiscal no departamento responsável. O prazo para o pagamento não poderá ser superior a trinta dias, contado a partir da data final do período de adimplemento de cada parcela.

Parágrafo Único –

A liquidação da despesa será realizada mensalmente de acordo com as medições realizadas no mês e desde que a Nota Fiscal seja entregue no Departamento responsável com pelo menos 05 (cinco) dias úteis de antecedência e tenha sido devidamente atestado a execução dos serviços pelo órgão competente. O prazo para o pagamento não poderá ser superior a trinta dias, contado a partir da data final do período de adimplemento de cada parcela.



Processo: 12.563/2021

FLS: _____

ESTADO DO RIO DE JANEIRO
Prefeitura Municipal de Barra Mansa

CLÁUSULA SÉTIMA – DO REAJUSTAMENTO:

Os preços ora contratados são fixos e irrevogáveis, de acordo com a Legislação Federal em vigor.

CLÁUSULA OITAVA - DA GESTÃO E FISCALIZAÇÃO:

Parágrafo Primeiro –

A gestão da contratação decorrente do edital caberá ao servidor nomeado nos termos do art. 67 da Lei Federal nº 8.666/93. Serão atividades inerentes à gestão do contrato:

- a) Acompanhar o procedimento licitatório em todas as suas fases;
- b) Após a conclusão da tramitação, encaminhar o processo administrativo ao Fiscal do Contrato, para que sejam feitas as devidas anotações e para abertura do registro/livro de ocorrências;
- c) Manter sob sua guarda o processo de contratação durante toda a vigência do contrato;
- d) Manter controle do prazo de vigência do instrumento contratual;
- e) Executar e controlar a liberação de faturamento de todas as Notas Fiscais enviadas pela empresa, envolvendo: recebimento e conferência prévia da Fatura/Nota Fiscal enviada pela empresa; encaminhamento do documento de pagamento para atestação do Fiscal; providenciar a liberação do faturamento, encaminhando em seguida para autorização da Controladoria e posterior liquidação e pagamento; providenciar pedidos de emissão de Nota de Empenho (NE) para cobertura de exercício financeiro; pedidos de reempenho, cancelamento, reforço etc; manter controle do saldo da Nota de Empenho (NE) em utilização, e solicitar emissão de nova NE sempre que necessário.
- f) Receber e providenciar solução junto à contratada de quaisquer ocorrências, irregularidades ou descumprimentos contratuais informados e não solucionados pelo Fiscal, encaminhando à Coordenadoria de Compras e Licitações caso não seja possível saná-los sem intervenção oficial;
- g) Receber e analisar quaisquer solicitações encaminhadas pela empresa;
- h) Emitir aviso de término contratual antes do término da vigência e se for o caso, solicitar junto a Secretaria Municipal de Educação em prazo não inferior a 60 (sessenta) dias, a prorrogação do prazo contratual.



Processo: 12.563/2021

FLS: _____

ESTADO DO RIO DE JANEIRO
Prefeitura Municipal de Barra Mansa

Parágrafo Segundo –

O Fiscal da contratação em tela será o servidor nomeado nos termos do art. 67 da Lei Federal nº 8.666/93. Serão atividades inerentes à fiscalização do contrato:

- a) Responder a eventuais esclarecimentos técnicos dos licitantes;
- b) Após a conclusão da contratação, providenciar cópias e/ou anotações de todas as informações relevantes a respeito do Contrato, bem como de toda a documentação e legislação pertinentes;
- c) Manter livro ou registro onde anotarás todas as ocorrências relevantes referentes ao contrato, incluindo eventuais irregularidades;
- d) Apresentar, quando solicitado, relatório circunstanciado de acompanhamento da execução contratual;
- e) Notificar ao Gestor sobre quaisquer falhas ou atrasos na execução contratual, bem como qualquer descumprimento das obrigações estabelecidas (caso não consiga solucioná-las no contato com o preposto da contratada);
- f) Atestar as Notas Fiscais/Faturas emitidas pela contratada (verificando seu correto preenchimento), após o adimplemento da obrigação no período em referência;

Parágrafo Terceiro –

A fiscalização em nenhuma hipótese eliminará ou reduzirá as responsabilidades contratuais e legais da **CONTRATADA** quanto a eventuais danos materiais e pessoais que, a qualquer título, venha esta a causar ao **MUNICÍPIO** ou a terceiros, quando da prestação dos serviços ora contratado, durante o prazo de vigência deste contrato, seja por si, seus representantes ou prepostos, ficando, desde já, o **MUNICÍPIO** isento de toda e qualquer responsabilidade por reclamações e reivindicações que, em decorrência, possam ocorrer.

CLÁUSULA NONA – DAS OBRIGAÇÕES:

A **CONTRATADA** é responsável por todos os ônus e obrigações concernentes às legislações comercial, fiscal, social, tributária, previdenciária, securitária e trabalhista, decorrentes deste Contrato, aplicáveis aos seus empregados que venham participar da execução dos serviços, ora contratados, respeitadas as demais leis que nelas interferiram, especialmente a relacionada com a segurança do trabalho.



Processo: 12.563/2021

FLS: _____

ESTADO DO RIO DE JANEIRO
Prefeitura Municipal de Barra Mansa

Parágrafo Primeiro –

Qualquer pagamento devido à **CONTRATADA** somente será efetuado mediante comprovação ao Município de quitação com as obrigações decorrentes da presente cláusula, vencidas até o mês anterior ao do pagamento, inclusive ISS e IPTU.

Parágrafo Segundo –

Correrão por conta e exclusiva responsabilidade da contratada, todas as obrigações trabalhistas, previdenciárias fiscais e de riscos contra acidentes pessoais, uso de Epi's bem como responsabilidade civil em caso de danos causados á terceiros e ao MUNICÍPIO, ou ainda quaisquer outras obrigações decorrentes dos serviços e das relações empregatícias entre a contratada e seu preposto ou empregados.

CLÁUSULA DÉCIMA – DA RESCISÃO CONTRATUAL:

O presente contrato poderá ser rescindido amigavelmente, por acordo entre as partes, desde que haja conveniência para a Administração, ou administrativamente, se ocorrer um dos motivos enumerados no artigo 78 e seus incisos e parágrafos da Lei Federal nº 8.666/93, observadas as disposições do artigo 80 do referido diploma legal.

CLÁUSULA DÉCIMA PRIMEIRA – DA MULTA E PENALIDADES:

Caso a **CONTRATADA** deixe de cumprir quaisquer das obrigações assumidas, infrinja os preceitos legais ou cometa fraudes, por qualquer meio, a presente Licitação, ficará sujeito a uma ou mais das seguintes penalidades a juízo da administração do Município:

- a) O inadimplemento total ou parcial do objeto sujeitará a LICITANTE VENCEDORA à multa de 10% (dez por cento), aplicável sobre o valor total do CONTRATO, sem prejuízo de outras sanções elencadas neste capítulo.
- b) O atraso injustificado para o início da execução dos serviços sujeitará a licitante à multa diária de 0,25% (vinte e cinco centésimos percentuais) sobre o valor total do contrato, ou se for o caso, sobre o valor correspondente à parte entregue com atraso.
- c) A licitante que não puder cumprir o prazo estipulado para a execução total ou parcial do objeto deverá apresentar justificativa por escrito, devidamente comprovada, acompanhada de pedido de prorrogação, nos casos de ocorrência de fato superveniente, excepcional ou



Processo: 12.563/2021

FLS: _____

ESTADO DO RIO DE JANEIRO
Prefeitura Municipal de Barra Mansa

imprevisível, estranho à vontade das partes, e que altere fundamentalmente as condições do contrato, bem como nos de impedimento de execução do contrato por fato ou ato de terceiro reconhecidos pela Administração, em documento contemporâneo à sua ocorrência.

d) A solicitação de prorrogação, com indicação do novo prazo de entrega/início, deverá ser encaminhada à área administrativa até a data do vencimento do prazo de entrega/início inicialmente estipulado, ficando a critério da Contratante a sua aceitação.

e) Vencido o prazo proposto, sem a entrega dos produtos ou o início dos serviços, total ou parcialmente, a licitante oficialará o **MUNICÍPIO**, comunicando-lhe a data-limite para entrega. A partir dessa data considerar-se-á recusa, sendo-lhe aplicada a sanção pertinente.

f) A entrega/início até a data-limite de que trata este item não isenta a licitante da multa.

g) Além das penalidades pecuniárias previstas neste edital, a LICITANTE VENCEDORA estará sujeita à sanção de advertência, suspensão temporária de participação em licitação, declaração de inidoneidade para licitar ou contratar com a administração pública, cabendo defesa prévia, recurso e vista do processo.

h) Sem prejuízo das demais cominações legais, a licitante poderá ficar impedida de licitar e contratar com a Administração pelo prazo de até 05 (cinco) anos, nos casos de:

- 1- ausência de entrega de documentação exigida para habilitação;
- 2- apresentação de documentação falsa para participação no certame;
- 3- retardamento da execução do certame, por conduta reprovável do licitante;
- 4- não-manutenção da proposta escrita ou lance verbal, após a adjudicação;
- 5- comportamento inidôneo;
- 6- cometimento de fraude fiscal;
- 7- fraudar a execução do Contrato;
- 8- falhar na execução do Contrato.

i) Na aplicação das penalidades, o **MUNICÍPIO** considerará, motivadamente, a gravidade da falta, seus efeitos, bem como os antecedentes da licitante, podendo deixar de aplicá-las, se admitidas as suas justificativas.

j) A aplicação de qualquer penalidade será, obrigatoriamente, registrada no cadastro da contratada e precedida de regular processo administrativo, onde será assegurada o contraditório e a ampla defesa.

CLÁUSULA DÉCIMA SEGUNDA – DO FORO:



Processo: 12.563/2021

FLS: _____

ESTADO DO RIO DE JANEIRO
Prefeitura Municipal de Barra Mansa

As partes contratantes, abrindo mão de qualquer privilégio, elegem o foro da Comarca de Barra Mansa/RJ., para dirimir quaisquer dúvidas oriundas do presente contrato.

E, por estarem justas e contratadas, assinam o presente em 03 (três) vias de igual teor, na presença das testemunhas abaixo assinadas para que produza os devidos e legais efeitos.

Barra Mansa/RJ., de _____ de 2021.

p/ MUNICÍPIO

P/ CONTRATADA

TESTEMUNHAS:



Processo: 12.563/2021

FLS: _____

**ESTADO DO RIO DE JANEIRO
Prefeitura Municipal de Barra Mansa**

ANEXO VI

DECLARAÇÃO PARA MICROEMPRESAS E EMPRESAS DE PEQUENO PORTE

DECLARAÇÃO ME/EPP

Declaro, sob as penas da Lei, que cumpro os requisitos estabelecidos no artigo 3º da Lei Complementar n. 123, de 14 de dezembro de 2006 e, que essa empresa está apta a usufruir o tratamento favorecido estabelecido nos artigos 42 ao 48 da referida Lei.

C.N.P.J.: _____

Razão Social: _____

Local e data

(Empresa e assinatura do responsável legal)

Obs.: A apresentação desta declaração é obrigatória para as Microempresas e Empresas de Pequeno Porte que desejarem usufruir do tratamento favorecido às mesmas.



Processo: 12.563/2021

FLS: _____

ESTADO DO RIO DE JANEIRO
Prefeitura Municipal de Barra Mansa

ANEXO VII

MODELO DA DECLARAÇÃO DE INEXISTÊNCIA DE FATOS IMPEDITIVOS

TOMADA DE PREÇOS nº ____/2021

OBJETO:

A empresa _____, inscrita no CNPJ nº _____, sediada _____ por intermédio de seu representante legal o(a) Sr(a) _____, portador(a) da Carteira de Identidade nº _____ e do CPF nº ____-____-____, **DECLARA**, sob as penas da Lei, que não se encontra em processo de Falência ou Concordata, e que até a presente data inexistem fatos supervenientes impeditivos para sua habilitação no presente processo licitatório.

Declara, ademais, que não está impedida de participar de licitações e de contratar com a Administração Pública em razão de penalidades, nem de fatos impeditivos de sua habilitação e está ciente da obrigatoriedade de declarar ocorrências posteriores.

.....
Local/Data

.....
(Representante Legal)



Processo: 12.563/2021

FLS: _____

ESTADO DO RIO DE JANEIRO
Prefeitura Municipal de Barra Mansa

ANEXO VIII
PLANILHA ORÇAMENTÁRIA

PLANILHA DE ORÇAMENTO								
ITEM	CÓDIGO	DISCRIMINAÇÃO	UN	QUANT.	PREÇOS (R\$)			
					UNIT s/ BDI	UNIT c/ BDI	TOTAL s/ BDI	TOTAL c/ BDI
1.0		SERVIÇOS PRELIMINARES						
1.1	02.020.0002-A	PLACA DE IDENTIFICACAO DE OBRA PUBLICA.TIPO BANNER.PLOTTER.CONSTITUIDA POR LONA E IMPRESSAO DIGITAL.INCLUSIVE SUPORTES D E MADEIRA.FORNECIMENTO E COLOCACAO (OBS.3% - DESGASTE DE FERRAMENTAS E EPI).	M2	10,00	199,97	257,60	1.999,70	2.576,00
1.2	02.004.0002-B	BARRACAO OBRA C/PAREDES CHAPAS MADEIRA COMPENSADA,PLASTIF.LISA.COLAGEM FENOLICA,PROVA D'AGUA, COM 10MM ESP.PISO E ESTRU TURA MADEIRA 3,COBERTURA TELHAS ONDULADAS 6MM FIBROCIMENTO,EXCL.PINT.E LIGACOES PROVISORIAS,INCL.INST.,APARELHOS,ESQUADRIAS E FERRAG.PROJ.Nº2005/EMOP,ESCRITORIO,SANITARIOS,DEPOSITOS E TORRE C/CAIXA D'AGUA 500L,REAPROVEITADO 5 VEZES (OBS.3% - DESGASTE DE FERRAMENTAS E EPI 1% - GRAMPO E ROSETA DE MADEIRA 36% - PARAFUSO DE FIXACAO).	M2	40,00	411,82	530,50	16.472,80	21.220,00
1.3	02.015.0001-A	INSTALACAO E LIGACAO PROVISORIA PARA ABASTECIMENTO DE AGUA E ESGOTAMENTO SANITARIO EM CANTEIRO DE OBRAS,INCLUSIVE ESCAVACAO,EXCLUSIVE REPOSICAO DA PAVIMENTACAO DO LOGRADOURO PUBLICO (OBS.3% - DESGASTE DE FERRAMENTAS E EPI).	UN	1,00	3.622,88	4.666,99	3.622,88	4.666,99
1.4	02.016.0001-A	INSTALACAO E LIGACAO PROVISORIA DE ALIMENTACAO DE ENERGIA ELETTRICA,EM BAIXA TENSAO,PARA CANTEIRO DE OBRAS,M3-CHAVE 100A, CARGA 3KW,20CV,EXCLUSIVE O FORNECIMENTO DO MEDIDOR (OBS.3% - DESGASTE DE FERRAMENTAS E EPI).	UN	1,00	1.942,86	2.502,79	1.942,86	2.502,79
1.5	SI0000099059	LOCACAO CONVENCIONAL DE OBRA, UTILIZANDO GABARITO DE TÁBUAS CORRIDAS PONTALETADAS A CADA 2,00M - 2 UTILIZAÇÕES. AF_10/2018	M	123,00	54,55	70,27	6.709,65	8.643,21
X							TOTAL 1.0	30.747,89
2.0		MOVIMENTAÇÃO DE TERRA						
2.1	03.009.0005-A	ATERRO COM MATERIAL DE 1ª CATEGORIA,COMPACTADO MANUALMENTE EM CAMADAS DE 20CM DE MATERIAL APILOADO,PROVENIENTE DE JAZIDA DISTANTE ATE 1KM,INCLUSIVE ESCAVACAO,CARGA,TRANSPORTE EM CAMINHÃO BASCULANTE,DESCARGA,ESPALHAMENTO E IRRIGACAO MANUAIS (OBS.3%-DESGASTE DE FERRAMENTAS E EPI).	M3	225,60	120,21	154,85	27.119,37	34.934,16
2.2	03.001.0001-B	ESCAVACAO MANUAL DE VALA CAVA EM MATERIAL DE 1ª CATEGORIA (A(AREIA,ARGILA OU PICARRA),ATE 1,50M DE PROFUNDIDADE,EXCLUSIV E ESCORAMENTO E ESGOTAMENTO (OBS.3% - DESGASTE DE FERRAMENTAS E EPI).	M3	137,00	50,21	64,68	6.878,77	8.861,16
2.3	SI00000100576	REGULARIZAÇÃO E COMPACTAÇÃO DE SUBLEITO DE SOLO PREDOMINANTEMENTE ARGILOSO. AF_11/2019	M2	121,30	1,95	2,51	236,53	304,46
2.4	SI0000096995	REATERRO MANUAL APILOADO COM SOQUETE. AF_10/2017	M3	74,88	50,68	65,28	3.794,91	4.888,16
2.5	03.016.0015-B	ESCAVACAO MECANICA DE VALA NAO ESCORADA,EM MATERIAL DE 1ªCATEGORIA,ATE 1,50M DE PROFUNDIDADE,UTILIZANDO RETRO-ESCAVADEIR A,EXCLUSIVE ESGOTAMENTO	M3	960,58	7,40	9,06	7.108,29	8.702,85
X							TOTAL 2.0	45.137,87
3.0		ESTRUTURA						
3.1	SI0000096543 (COMPOSIÇÃO)	ARMAÇÃO DE BLOCO, VIGA BALDRAME E SAPATA UTILIZANDO AÇO CA-60 DE 5 MM - MONTAGEM. AF_06/2017 (SAPATAS ISOLADAS)	KG	31,00	32,38	41,71	1.003,78	1.293,01
3.2	SI0000096546 (COMPOSIÇÃO)	ARMAÇÃO DE BLOCO, VIGA BALDRAME OU SAPATA UTILIZANDO AÇO CA-50 DE 10 MM - MONTAGEM. AF_06/2017 (SAPATAS ISOLADAS)	KG	369,00	27,38	35,27	10.103,22	13.014,63
3.3	SI0000096547 (COMPOSIÇÃO)	ARMAÇÃO DE BLOCO, VIGA BALDRAME OU SAPATA UTILIZANDO AÇO CA-50 DE 12,5 MM - MONTAGEM. AF_06/2017 (SAPATAS ISOLADAS)	KG	326,00	23,44	30,19	7.641,44	9.841,94
3.4	SI0000092775 (COMPOSIÇÃO)	ARMAÇÃO DE PILAR OU VIGA DE UMA ESTRUTURA CONVENCIONAL DE CONCRETO ARMADO EM UMA EDIFICAÇÃO TÉRREA OU SOBRADO UTILIZANDO AÇO CA-60 DE 5,0 MM - MONTAGEM. AF_12/2015 (VIGAS E PILARES)	KG	1.249,40	32,39	41,72	40.468,06	52.124,96
3.5	SI0000092776 (COMPOSIÇÃO)	ARMAÇÃO DE PILAR OU VIGA DE UMA ESTRUTURA CONVENCIONAL DE CONCRETO ARMADO EM UMA EDIFICAÇÃO TÉRREA OU SOBRADO UTILIZANDO AÇO CA-50 DE 6,3 MM - MONTAGEM. AF_12/2015 (VIGAS E PILARES)	KG	31,00	28,85	37,16	894,35	1.151,96
3.6	SI0000092777 (COMPOSIÇÃO)	ARMAÇÃO DE PILAR OU VIGA DE UMA ESTRUTURA CONVENCIONAL DE CONCRETO ARMADO EM UMA EDIFICAÇÃO TÉRREA OU SOBRADO UTILIZANDO AÇO CA-50 DE 8,0 MM - MONTAGEM. AF_12/2015 (VIGAS E PILARES)	KG	1.530,30	30,06	38,72	46.000,81	59.253,21
3.7	SI0000092778 (COMPOSIÇÃO)	ARMAÇÃO DE PILAR OU VIGA DE UMA ESTRUTURA CONVENCIONAL DE CONCRETO ARMADO EM UMA EDIFICAÇÃO TÉRREA OU SOBRADO UTILIZANDO AÇO CA-50 DE 10,0 MM - MONTAGEM. AF_12/2015 (VIGAS E PILARES)	KG	803,90	27,31	35,18	21.954,50	28.281,20
3.8	SI0000092779 (COMPOSIÇÃO)	ARMAÇÃO DE PILAR OU VIGA DE UMA ESTRUTURA CONVENCIONAL DE CONCRETO ARMADO EM UMA EDIFICAÇÃO TÉRREA OU SOBRADO UTILIZANDO AÇO CA-50 DE 12,5 MM - MONTAGEM. AF_12/2015 (VIGAS E PILARES)	KG	773,00	23,28	29,98	17.995,44	23.174,54
3.9	SI0000092801	CORTE E DOBRA DE AÇO CA-50, DIÂMETRO DE 6,3 MM, UTILIZADO EM LAJE. AF_12/2015	KG	902,20	14,80	19,06	13.352,56	17.195,93
3.10	SI0000092802	CORTE E DOBRA DE AÇO CA-50, DIÂMETRO DE 8,0 MM, UTILIZADO EM LAJE. AF_12/2015	KG	472,50	14,97	19,28	7.073,32	9.109,80
3.11	SI0000092803	CORTE E DOBRA DE AÇO CA-50, DIÂMETRO DE 10,0 MM, UTILIZADO EM LAJE. AF_12/2015	KG	9,20	13,92	17,93	128,06	164,95
3.12	SI0000092800	CORTE E DOBRA DE AÇO CA-60, DIÂMETRO DE 5,0 MM, UTILIZADO EM LAJE. AF_12/2015	KG	956,30	14,18	18,26	13.560,33	17.462,03
3.13	SI0000092723	CONCRETAGEM DE VIGAS E LAJES, FCK=20 MPA, PARA LAJES PREMOLDADAS COM USO DE BOMBA EM EDIFICAÇÃO COM ÁREA MÉDIA DE LAJES MENOR OU IGUAL A 20 M² - LANÇAMENTO, ADENSAMENTO E ACABAMENTO. AF_12/2015	M3	92,73	405,96	522,95	37.644,67	48.493,15
3.14	SI0000092720	CONCRETAGEM DE PILARES, FCK = 25 MPA, COM USO DE BOMBA EM EDIFICAÇÃO COM SEÇÃO MÉDIA DE PILARES MENOR OU IGUAL A 0,25 M² - LANÇAMENTO, ADENSAMENTO E ACABAMENTO. AF_12/2015	M3	16,53	416,83	536,96	6.890,19	8.875,94
3.15	SI0000096558	CONCRETAGEM DE SAPATAS, FCK 30 MPA, COM USO DE BOMBA -LANÇAMENTO, ADENSAMENTO E ACABAMENTO. AF_11/2016	M3	17,03	438,41	564,75	7.466,12	9.617,69



Processo: 12.563/2021

FLS: _____

ESTADO DO RIO DE JANEIRO
Prefeitura Municipal de Barra Mansa

3.16	11.004.0021-B	FORMAS DE MADEIRA DE 3" PARA MOLDAGEM DE PECAS DE CONCRETO ARMADO COM PARAMENTOS PLANOS EM LAJES, VIGAS, PAREDES, ETC. SERVINDO A MADEIRA 2 VEZES, INCLUSIVE DESMOLDAGEM, EXCLUSIVE ESCORAMENTO (OBS.: 3%-DESGASTE DE FERRAMENTAS E EPI).	M2	809,92	63,15	81,34	51.146,13	65.878,48
X						TOTAL 3.0	282.428,63	363.781,46
4.0		ALVENARIA/DIVISÓRIAS E REVESTIMENTOS						
4.1	12.003.0075-B	ALVENARIA DE TIJOLOS CERAMICOS FURADOS 10X20X20CM, ASSENTES COM ARGAMASSA DE CIMENTO E SAIBRO, NO TRACO 1:8, EM PAREDES DE MEIA VEZ (0,10M), DE SUPERFICIE CORRIDA, ATÉ 3,00M DE ALTURA E MEDIDA PELA AREA REAL (OBS.: 3%-DESGASTE DE FERRAMENTAS E EPI).	M2	1.113,64	53,96	69,51	60.092,01	77.409,11
4.2	12.003.0055-A	ALVENARIA DE TIJOLOS CERAMICOS FURADOS 10X20X20CM, ASSENTES COM ARGAMASSA DE CIMENTO E SAIBRO, NO TRACO 1:8, EM PAREDES DE UMA VEZ (0,20M), DE SUPERFICIE CORRIDA, ATÉ 3,00M DE ALTURA E MEDIDA PELA AREA REAL (OBS.: 3%-DESGASTE DE FERRAMENTAS E EPI).	M2	72,18	105,76	136,24	7.633,75	9.833,80
4.3	SI0000093201	FIXAÇÃO (ENCUNHAMENTO) DE ALVENARIA DE VEDAÇÃO COM ARGAMASSA APLICADA COM COLHER. AF_03/2016	M	277,12	6,09	7,84	1.687,66	2.172,62
4.4	12.035.0001-A	PAREDE DIVISORIA PARA SANITARIO EM GRANITO CINZA ANDORINHA, COM 2CM DE ESPESURA, POLIDA NAS DUAS FACES, FIXAÇÃO PISO OU PA REDE, EXCLUSIVE FERRAGENS PARA FIXAÇÃO, FORNECIMENTO E COLOCACAO (OBS.: 3%-DESGASTE DE FERRAMENTAS E EPI).	M2	34,15	398,58	513,45	13.611,50	17.534,31
4.5	13.001.0026-A	EMBOCO COM ARGAMASSA DE CIMENTO E AREIA, NO TRACO 1:3 COM 2CM DE ESPESURA, INCLUSIVE CHAPISCO DE CIMENTO E AREIA, NO TRACO 0,04375 (OBS.: 3%-DESGASTE DE FERRAMENTAS E EPI).	M2	3.195,23	28,00	36,06	89.466,44	115.219,99
4.6	SI0000010161	ALVENARIA DE VEDAÇÃO COM ELEMENTO VAZADO DE CONCRETO (COBOGÓ) DE 7X50X50CM E ARGAMASSA DE ASSENTAMENTO COM PREPARO EM BETONEIRA. AF_05/2020	M2	84,36	261,74	337,17	22.080,38	28.443,66
4.7	SI0000087630	CONTRAPISO EM ARGAMASSA TRACO 1:4 (CIMENTO E AREIA), PREPARO MECÂNICO COM BETONEIRA 400 L, APLICADO EM ÁREAS SECAS SOBRE LAJE, ADERIDO, ACABAMENTO NÃO REFORÇADO, ESPESURA 3CM. AF_07/2021	M2	410,00	32,96	42,45	13.513,60	17.404,50
4.8	SI0000087270 (COTAÇÃO)	REVESTIMENTO CERÂMICO PARA PAREDES INTERNAS COM PLACAS TIPO ESMALTADA EXTRA DE DIMENSÕES 25X35 CM APLICADAS EM AMBIENTES DE ÁREA MENOR QUE 5 M² A MEIA ALTURA DAS PAREDES. AF_06/2014	M2	701,95	78,71	101,39	55.250,48	71.170,71
4.9	13.030.0257-A	REVESTIMENTO DE PAREDES COM LADRILHOS CERAMICOS, CORES ECONOMICAS (BRANCO, CINZA, BEGE, AZUL, VERDE, MARROM E PRETO), COM MEDIDA S EM TORNO DE (10X10) CM, ASSENTE CONFORME ITEM 13.025.0058 (OBS.: 3%-DESGASTE DE FERRAMENTAS E EPI).	M2	220,01	94,80	122,12	20.856,94	26.867,62
4.10	SI0000087246 (MODIFICADO)	REVESTIMENTO CERÂMICO PARA PISO COM PLACAS TIPO ESMALTADA EXTRA DE DIMENSÕES (40X40) CM APLICADA EM AMBIENTES DE ÁREA MENOR QUE 5 M2. AF_06/2014	M2	148,89	59,58	76,75	8.870,86	11.427,30
4.11	11.013.0009-A	CAMADA IMPERMEABILIZADORA EM CONCRETO ARMADO, ESPESURA DE 5CM, ARMADURA CRUZADA COM BARRAS DE AÇO CA-25 DE 3/16", ESPACADA S DE 30CM, JUNTAS DE SARRAFO DE MADEIRA ESPACADAS DE 3,00M, SENDO O CONCRETO DOSADO PARA UMA RESISTENCIA CARACTERISTICA A COMPRESSAO DE 10MPA (OBS.: 3%-DESGASTE DE FERRAMENTAS E EPI).	M2	410,81	39,68	51,11	16.300,94	20.996,49
4.12	13.380.0013-A	PISO DE GRANITINA, COMPREENDENDO: A) LASTRO COM 4CM DE ESPESURA MEDIA, DE ARGAMASSA DE CIMENTO E AREIA GROSSA, NO TRACO 1:4; B) CAMADA DE GRANITINA, COM 3CM DE ESPESURA, FEITA COM GRANILHA Nº1 VERMELHA E CIMENTO, SUPERFICIE ESTUCADA APOS A FUNDICA O, SEM POLIMENTO (OBS.: 3%-DESGASTE DE FERRAMENTAS E EPI).	M2	406,17	67,12	86,46	27.262,13	35.117,45
4.13	05.001.0850-A	POLIMENTO MECANICO EM PISO CIMENTADO ANTIGO, APOS REPAROS DO REVESTIMENTO COM ESTUQUE DE CIMENTO E ADESIVO, INCLUSIVE ESTES MATERIAIS (OBS.: 3%-DESGASTE DE FERRAMENTAS E EPI).	M2	406,17	10,57	13,61	4.293,21	5.527,97
4.14	13.301.0081-A	PISO CIMENTADO, COM 15CM DE ESPESURA, COM ARGAMASSA DE CIMENTO E AREIA, NO TRACO 1:3, COM ACABAMENTO ASPERO, SOBRE BASE EXISTENTE (OBS.: 3%-DESGASTE DE FERRAMENTAS E EPI).	M2	189,45	30,27	38,99	5.734,65	7.386,65
4.15	13.348.0075-A	SOLEIRA EM GRANITO CINZA ANDORINHA, ESPESURA DE 2CM, COM 2 POLIMENTOS, LARGURA DE 15CM, ASSENTADO COM ARGAMASSA DE CIMENTO, SAIBRO E AREIA, NO TRACO 1:2,2, E REJUNTAMENTO COM CIMENTO BRANCO E CORANTE (OBS.: 3%-DESGASTE DE FERRAMENTAS E EPI).	M	19,20	59,73	76,94	1.146,81	1.477,24
4.16	13.348.0075-A (MODIFICADO)	SOLEIRA EM GRANITO CINZA ANDORINHA, ESPESURA DE 2CM, COM 2 POLIMENTOS, LARGURA DE 17CM, ASSENTADO COM ARGAMASSA DE CIMENTO, SAIBRO E AREIA, NO TRACO 1:2,2, E REJUNTAMENTO COM CIMENTO BRANCO E CORANTE (OBS.: 3%-DESGASTE DE FERRAMENTAS E EPI).	M	4,07	59,73	76,94	243,10	313,14
4.17	13.348.0050-A	PEITORIL EM GRANITO CINZA ANDORINHA, ESPESURA DE 2CM, LARGURA 15 A 18CM, ASSENTADO COM NATA DE CIMENTO SOBRE ARGAMASSA DE CIMENTO, SAIBRO E AREIA, NO TRACO 1:3,3 E REJUNTAMENTO COM CIMENTO BRANCO (OBS.: 3%-DESGASTE DE FERRAMENTAS E EPI).	M	61,20	72,05	92,81	4.409,46	5.679,97
4.18	13.348.0055-A (MODIFICADO)	PEITORIL EM GRANITO CINZA ANDORINHA, ESPESURA DE 2CM, LARGURA DE 45CM, ASSENTADO COM NATA DE CIMENTO SOBRE ARGAMASSA DE CIMENTO, SAIBRO E AREIA, NO TRACO 1:3,3 E REJUNTAMENTO COM CIMENTO BRANCO (OBS.: 3%-DESGASTE DE FERRAMENTAS E EPI).	M	14,60	99,34	127,96	1.450,36	1.868,21
4.19	13.333.0010-A	REVESTIMENTO DE PISO COM CERAMICA TATIL DIRECIONAL (LADRILHO HIDRAULICO), PARA PESSOAS COM NECESSIDADES ESPECIFICAS, ASSENTE SOBRE SUPERFICIE EM OSSO, CONFORME ITEM 13.330.0010 (OBS.: 3%-DESGASTE DE FERRAMENTAS E EPI).	M2	3,87	126,57	163,04	489,82	630,96
4.20	13.416.0010-A	PISO TATIL DE BORRACHA DIRECIONAL, PARA PESSOAS COM NECESSIDADES ESPECIFICAS, 25X25CM, ESPESURA DE 5MM, NA COR PRETA, COLADO SOBRE BASE EXISTENTE, FORNECIMENTO E COLOCACAO	M2	14,31	95,18	122,61	1.362,02	1.754,54
4.21	13.416.0015-A	PISO TATIL DE BORRACHA ALERTA, PARA PESSOAS COM NECESSIDADES ESPECIFICAS, 25X25CM, ESPESURA DE 5MM, NA COR PRETA, COLADO SOBRE BASE EXISTENTE, FORNECIMENTO E COLOCACAO	M2	8,87	95,18	122,61	844,24	1.087,55
4.22	20.115.0015-A	AREIA PARA REGIAO DE BARRA MANSA, EXCLUSIVE TRANSPORTE, INCLUSIVE CARGA NO CAMINHÃO, FORNECIMENTO	M3	27,44	70,00	90,17	1.920,80	2.474,26
X						TOTAL 4.0	358.521,16	461.798,05



Processo: 12.563/2021

FLS: _____

ESTADO DO RIO DE JANEIRO
Prefeitura Municipal de Barra Mansa

5.0									ESQUADIRAS									
5.1	SI0000090822	PORTA DE MADEIRA PARA PINTURA, SEMI-OCA (LEVE OU MÉDIA), 80X210CM, ESPESSURA DE 3,5CM, INCLUSO DOBRADIÇAS - FORNECIMENTO E INSTALAÇÃO. AF_12/2019	UN	11,00	288,90	372,16	3.177,90	4.093,76										
5.2	SI0000090820	PORTA DE MADEIRA PARA PINTURA, SEMI-OCA (LEVE OU MÉDIA), 60X210CM, ESPESSURA DE 3,5CM, INCLUSO DOBRADIÇAS - FORNECIMENTO E INSTALAÇÃO. AF_12/2019	UN	1,00	264,76	341,06	264,76	341,06										
5.3	SI0000090822 + SI00000100866	PORTA DE MADEIRA PARA PINTURA, SEMI-OCA (LEVE OU MÉDIA), 80X210CM, ESPESSURA DE 3,5CM, INCLUSO DOBRADIÇAS E BARRA DE APOIO PNE - FORNECIMENTO E INSTALAÇÃO. AF_12/2019	UN	15,00	558,97	720,06	8.384,55	10.800,90										
5.4	14.008.0095-A (MODIFICADO)	PORTA DE MADEIRA, LISA, COMPENSADO, DE 60X160X3CM, REVESTIDA DE CHAPA DE LAMINADO MELAMINICO, 1MM DE ESPESSURA, EXCLUSIVE ADUELA, ALIZAR E FERRAGENS. FORNECIMENTO E COLOCACAO (OBS.:3%-DESGASTE DE FERRAMENTAS E EPI).	UN	11,00	658,34	848,07	7.241,74	9.328,77										
5.6	14.007.0258-A	FECHADURA PARA PORTAS INTERNAS DE MADEIRA, TIPO GORGE, TRINCO REVERSIVEL EM LATAO, ACABAMENTO CROMADO, COM MACANETA TIPO ALA VANCA EM ZAMAK, ACABAMENTO CROMADO, ENTRADA E ROSETA CIRCULARES, EM LATAO LAMINADO COM ACABAMENTO CROMADO. FORNECIMENTO	UN	27,00	231,59	298,33	6.252,93	8.054,91										
5.7	SI0000091305	FECHADURA DE EMBUTIR PARA PORTA DE BANHEIRO, COMPLETA, ACABAMENTO PADRAO POPULAR, INCLUSO EXECUCAO DE FURO - FORNECIMENTO E INSTALAÇÃO. AF_12/2019	UN	11,00	113,60	146,33	1.249,60	1.609,63										
5.8	SI0000091341	PORTA EM ALUMINIO DE ABRIR TIPO VENEZIANA COM GUARNIÇÃO, FIXAÇÃO COM PARAFUSOS - FORNECIMENTO E INSTALAÇÃO. AF_12/2019	M2	8,38	613,20	789,92	5.138,61	6.619,52										
5.9	14.003.0076-A	JANELA BASCULANTE DE ALUMINIO ANODIZADO AO NATURAL, COM 2 ORDENS SENDO A INFERIOR FIXA, EM PERFIS SERIE 28, FORNECIMENTO E COLOCACAO (OBS.:3%-DESGASTE DE FERRAMENTAS E EPI 23%-ANODIZACAO E ACESSORIOS).	M2	13,32	499,87	643,93	6.658,26	8.577,14										
5.10	14.003.0061-A	JANELA DE ALUMINIO ANODIZADO AO NATURAL, TIPO PIVOTANTE, COM PAINEL PIVOTANTE VERTICAL, EM PERFIS SERIE 28, FORNECIMENTO E COLOCACAO (OBS.:3%-DESGASTE DE FERRAMENTAS E EPI 40%-ANODIZACAO E ACESSORIOS).	M2	2,16	617,35	795,27	1.333,47	1.717,78										
5.11	14.003.0025-A	JANELA DE ALUMINIO ANODIZADO AO NATURAL, DE CORRER, COM DUAS FOLHAS DE CORRER, EM PERFIS SERIE 28, FORNECIMENTO E COLOCACAO (OBS.:3%-DESGASTE DE FERRAMENTAS E EPI 33%-ANODIZACAO E ACESSORIOS).	M2	15,84	444,87	573,08	7.046,74	9.077,58										
5.12	14.003.0028-A	JANELA DE ALUMINIO ANODIZADO AO NATURAL, DE CORRER, COM DUAS FOLHAS FIXAS E DUAS FOLHAS DE CORRER, EM PERFIS SERIE 28, FORNECIMENTO E COLOCACAO (OBS.:3%-DESGASTE DE FERRAMENTAS E EPI 29%-ANODIZACAO E ACESSORIOS).	M2	2,16	497,83	641,30	1.075,31	1.385,20										
5.13	14.003.0020-A	JANELA DE ALUMINIO ANODIZADO AO NATURAL, DE CORRER, DUAS FOLHAS FIXAS E DUAS DE CORRER E BANDEIRA DE 0,50M DE ALTURA COM 2 PAINES FIXOS E 2 BASCULANTES, EM PERFIS SERIE 28, FORNECIMENTO E COLOCACAO (OBS.:3%-DESGASTE DE FERRAMENTAS E EPI 31%-ANODIZACAO E ACESSORIOS).	M2	34,56	503,27	648,31	17.393,01	22.405,59										
5.14	05.005.0054-A	TELA EM POLIETILENO DE ALTA DENSIDADE, 100% VIRGEM, COM MALHA DE (5X5)CM, FIO DE 2,5MM, COM RESISTENCIA DE 350KG/M2, FORNECIMENTO E COLOCACAO (OBS.:3%-DESGASTE DE FERRAMENTAS E EPI).	M2	4,50	15,42	19,86	69,39	89,37										
5.15	SI00000102179	INSTALAÇÃO DE VIDRO TEMPERADO, E = 6 MM, ENCAIXADO EM PERFIL U. AF_01/2021_P	M2	69,72	315,36	406,24	21.986,89	28.323,05										
5.16	14.004.0100-A	ESPELHO DE CRISTAL, 4MM DE ESPESSURA, COM MOLDURA DE MADEIRA, FORNECIMENTO E COLOCACAO (OBS.:3%-DESGASTE DE FERRAMENTAS E EPI).	M2	6,04	284,40	366,36	1.717,77	2.212,81										
X							TOTAL 5.0	88.990,93	114.637,07									
6.0									PINTURA									
6.1	17.018.0060-A	PREPARO DE SUPERFICIES NOVAS, COM REVESTIMENTO LISO INTERNO OU EXTERNO, INCLUSIVE UMA DEMAO DE SELADOR ACRILICO, DUAS DEMAO S DE MASSA ACRILICA E LIXAMENTOS NECESSARIOS (OBS.:3%-DESGASTE DE FERRAMENTAS E EPI).	M2	1.237,23	29,97	38,60	37.079,78	47.757,07										
6.2	SI0000088489	APLICACAO MANUAL DE PINTURA COM TINTA LATEX ACRILICA EM PAREDES, DUAS DEMAOS. AF_06/2014	M2	1.321,01	14,03	18,07	18.533,77	23.870,65										
6.3	SI0000088488	APLICACAO MANUAL DE PINTURA COM TINTA LATEX ACRILICA EM TETO, DUAS DEMAOS. AF_06/2014	M2	422,22	16,04	20,66	6.772,40	8.723,06										
6.4	SI00000102208	PINTURA TINTA DE ACABAMENTO (PIGMENTADA) ESMALTE SINTETICO FOSCO EM MADEIRA, 1 DEMAÓ. AF_01/2021	M2	97,09	7,51	9,67	729,14	938,86										
X							TOTAL 6.0	63.115,09	81.289,64									
7.1									INSTALAÇÃO HIDRAULICA									
7.1	SI0000094494	REGISTRO DE GAVETA BRUTO, LATÃO, ROSCÁVEL, 3/4", INSTALADO EM RESERVAÇÃO DE ÁGUA DE EDIFICAÇÃO QUE POSSUA RESERVATÓRIO DE FIBRA/FIBROCIMENTO - FORNECIMENTO E INSTALAÇÃO. AF_06/2016	UN	1,00	56,44	72,70	56,44	72,70										
7.2	SI0000094495	REGISTRO DE GAVETA BRUTO, LATÃO, ROSCÁVEL, 1", INSTALADO EM RESERVAÇÃO DE ÁGUA DE EDIFICAÇÃO QUE POSSUA RESERVATÓRIO DE FIBRA/FIBROCIMENTO - FORNECIMENTO E INSTALAÇÃO. AF_06/2016	UN	5,00	68,14	87,77	340,70	438,85										
7.3	SI0000094498	REGISTRO DE GAVETA BRUTO, LATÃO, ROSCÁVEL, 2", INSTALADO EM RESERVAÇÃO DE ÁGUA DE EDIFICAÇÃO QUE POSSUA RESERVATÓRIO DE FIBRA/FIBROCIMENTO - FORNECIMENTO E INSTALAÇÃO. AF_06/2016	UN	1,00	115,17	148,36	115,17	148,36										
7.4	SI0000094499	REGISTRO DE GAVETA BRUTO, LATÃO, ROSCÁVEL, 2 1/2", INSTALADO EM RESERVAÇÃO DE ÁGUA DE EDIFICAÇÃO QUE POSSUA RESERVATÓRIO DE FIBRA/FIBROCIMENTO - FORNECIMENTO E INSTALAÇÃO. AF_06/2016	UN	1,00	197,35	254,22	197,35	254,22										
7.5	SI0000089987	REGISTRO DE GAVETA BRUTO, LATÃO, ROSCÁVEL, 3/4", COM ACABAMENTO E CANOPLA CROMADOS, FORNECIDO E INSTALADO EM RAMAL DE ÁGUA. AF_12/2014	UN	13,00	62,07	79,95	806,91	1.039,35										
7.6	18.013.0156-A	REGISTRO DE PRESSAO, 1416 DE 3/4", COM CANOPLA E VOLANTE EM METAL CROMADO, FORNECIMENTO	UN	9,00	34,21	44,06	307,89	396,54										
7.4	15.030.0084-A	VALVULA DE RETENCAO HORIZONTAL EM PVC, SOLDAVEL, COM DIAMETRO DE 40MM, FORNECIMENTO E COLOCACAO (OBS.:3%-DESGASTE DE FERRAMENTAS E EPI).	UN	1,00	72,81	93,79	72,81	93,79										
7.5	15.036.0037-A	TUBO DE PVC RIGIDO DE 25MM, SOLDAVEL, INCLUSIVE CONEXOES E EMENDAS, EXCLUSIVE ABERTURA E FECHAMENTO DE RASGO, FORNECIMENTO E ASSENTAMENTO (OBS.:3%-DESGASTE DE FERRAMENTAS E EPI 10%-CONEXOES E EMENDAS).	M	300,00	9,45	12,17	2.835,00	3.651,00										
7.6	15.036.0038-A	TUBO DE PVC RIGIDO DE 32MM, SOLDAVEL, INCLUSIVE CONEXOES E EMENDAS, EXCLUSIVE ABERTURA E FECHAMENTO DE RASGO, FORNECIMENTO E ASSENTAMENTO (OBS.:3%-DESGASTE DE FERRAMENTAS E EPI 10%-CONEXOES E EMENDAS).	M	48,00	14,78	19,03	709,44	913,44										

Processo: 12.563/2021

FLS: _____

ESTADO DO RIO DE JANEIRO
Prefeitura Municipal de Barra Mansa

7.7	15.036.0039-A	TUBO DE PVC RIGIDO DE 40MM,SOLDAVEL,INCLUSIVE CONEXOES E EMENDAS,EXCLUSIVE ABERTURA E FECHAMENTO DE RASGO,FORNECIMENTO E ASSENTAMENTO (OBS.:3%-DESGASTE DE FERRAMENTAS E EPI 10%-CONEXOES E EMENDAS).	M	30,00	20,15	25,95	604,50	778,50
7.8	06.270.0001-A	TUBO PVC-PBA,CLASSE 15(EB-183),PARA ADUCAO E DISTRIBUICAO DE AGUAS,COM DIAMETRO NOMINAL DE 50MM, INCLUSIVE ANEL DE BORRA CHA. FORNECIMENTO	M	54,00	17,38	22,38	938,52	1.208,52
7.9	06.270.0001-A (MODIFICADO)	TUBO PVC-PBA,CLASSE 15(EB-183),PARA ADUCAO E DISTRIBUICAO DE AGUAS,COM DIAMETRO NOMINAL DE 60MM, INCLUSIVE ANEL DE BORRA CHA. FORNECIMENTO	M	12,00	31,05	39,99	372,60	479,88
7.10	06.270.0002-A	TUBO PVC-PBA,CLASSE 15(EB-183),PARA ADUCAO E DISTRIBUICAO DE AGUAS,COM DIAMETRO NOMINAL DE 75MM, INCLUSIVE ANEL DE BORRA CHA. FORNECIMENTO	M	78,00	34,48	44,41	2.689,44	3.463,98
7.11	MERCADO	CAIXA/TORRE RESERVATORIO METALICO COMPLETA 25.000L	UN	1,00	59.075,00	76.100,41	59.075,00	76.100,41
7.12	SI0000099635	VÁLVULA DE DESCARGA METÁLICA, BASE 1 1/2", ACABAMENTO METALICO CROMADO FORNECIMENTO E INSTALAÇÃO. AF_01/2019	UN	11,00	16,13	20,77	177,43	228,47
7.13	SI0000094796	TORNEIRA DE BOLA, ROSCÁVEL, 3/4", FORNECIDA E INSTALADA EM RESERVAÇÃO DE ÁGUA. AF_06/2016	UN	1,00	41,66	53,66	41,66	53,66
7.14	18.013.0143-A	TUBO DE DESCARGA TIPO LONGO,DE 1.1/2"EM PVC,PARA CAIXA DE DESCARGA EXTERNA.FORNECIMENTO	UN	11,00	10,40	13,39	114,40	147,29
7.15	SI0000092335 (COMPOSIÇÃO)	TUBO DE AÇO GALVANIZADO COM COSTURA, CLASSE MÉDIA, CONEXÃO RANHURADA, DN 1.1/2", INSTALADO EM PRUMADAS - FORNECIMENTO E INSTALAÇÃO. AF_10/2020	M	12,00	90,83	117,00	1.089,96	1.404,00
7.16	SI0000092335 (COMPOSIÇÃO)	TUBO DE AÇO GALVANIZADO COM COSTURA, CLASSE MÉDIA, CONEXÃO RANHURADA, DN 1.1/4", INSTALADO EM PRUMADAS - FORNECIMENTO E INSTALAÇÃO. AF_10/2020	M	18,00	79,91	102,94	1.438,38	1.852,92
7.17	18.029.0012-A	BOMBA HIDRAULICA CENTRIFUGA,COM MOTOR ELETRICO,POTENCIA DE 3/4CV,EXCLUSIVE ACESSORIOS,FORNECIMENTO E COLOCACAO (OBS.:3%-DESGASTE DE FERRAMENTAS E EPI).	UN	2,00	1.088,52	1.402,23	2.177,04	2.804,46
7.18	SI0000090740 (COMPOSIÇÃO)	ASSENTAMENTO DE TUBO DE PVC CORRUGADO DE DUPLA PAREDE PARA REDE COLETORA DE ESGOTO, DN 75 MM, JUNTA ELÁSTICA (NÃO INCLUI FORNECIMENTO). AF_01/2021	M	84,00	10,68	13,75	897,12	1.155,00
7.19	SI0000090694	TUBO DE PVC PARA REDE COLETORA DE ESGOTO DE PAREDE MACIÇA, DN 100 MM, JUNTA ELÁSTICA - FORNECIMENTO E ASSENTAMENTO. AF_01/2021	M	234,00	45,03	58,00	10.537,02	13.572,00
7.20	SI0000090695	TUBO DE PVC PARA REDE COLETORA DE ESGOTO DE PAREDE MACIÇA, DN 150 MM, JUNTA ELÁSTICA - FORNECIMENTO E ASSENTAMENTO. AF_01/2021	M	60,00	93,31	120,20	5.598,60	7.212,00
7.21	SI0000090696	TUBO DE PVC PARA REDE COLETORA DE ESGOTO DE PAREDE MACIÇA, DN 200 MM, JUNTA ELÁSTICA - FORNECIMENTO E ASSENTAMENTO. AF_01/2021	M	48,00	138,43	178,32	6.644,64	8.559,36
7.22	15.003.0192-A	RALO SIFONADO DE FERRO FUNDIDO PARA BANHEIRO DE SERVIÇO DN=100MM,COMPOSTO DE UMA ENTRADA E UMA SAÍDA DN=50MM (PVC 40MM INTERNAMENTE),CONFORME PROJETO DE NORMA ABNT 02.243.25-16 (NBR 9651),REVESTIDO INTERNA E EXTERNAMENTE COM EPOXI NA COR V ERMELHA,APLICADO PELO SISTEMA ELETROSTATICO.FORNECIMENTO E ASSENTAMENTO (OBS.:3%-DESGASTE DE FERRAMENTAS E EPI).	UN	20,00	137,09	176,59	2.741,80	3.531,80
7.23	SI0000097906	CAIXA ENTERRADA HIDRÁULICA RETANGULAR, EM ALVENARIA COM BLOCOS DE CONCRETO, DIMENSÕES INTERNAS:0,6X0,6X0,6 M PARA REDE DE ESGOTO. AF_12/2020	UN	6,00	436,77	562,64	2.620,62	3.375,84
7.24	20.028.0020-A	TAMPA PARA CAIXA COLETORA,EM CONCRETO ARMADO,INCLUSIVE TODOS OS MATERIAIS E COLOCACAO (ESPESSURA DE 6CM) (OBS.:3%-DESGASTE DE FERRAMENTAS E EPI).	M2	2,16	163,10	210,10	352,29	453,81
7.25	SI0000097905	CAIXA ENTERRADA HIDRÁULICA RETANGULAR, EM ALVENARIA COM BLOCOS DE CONCRETO, DIMENSÕES INTERNAS:0,4X0,4X0,4 M PARA REDE DE ESGOTO. AF_12/2020	UN	4,00	234,71	302,35	938,84	1.209,40
7.26	SI0000083716 (MODIFICADO)	GRELHA FF 40X40CM, 135KG, P/ CX RALO COM ASSENTAMENTO DE ARGAMASSA CIMENTO/AREIA 1:4 - FORNECIMENTO E INSTALAÇÃO	UN	4,00	313,61	403,99	1.254,44	1.615,96
7.27	SI0000097882	CAIXA ENTERRADA RETANGULAR, EM CONCRETO PRÉ-MOLDADO, FUNDO COM BRITA, DIMENSÕES INTERNAS:0,4X0,4X0,4 M. AF_12/2020	UN	1,00	157,92	203,43	157,92	203,43
7.28	SI0000097974	POÇO DE INSPEÇÃO CIRCULAR PARA ESGOTO, EM CONCRETO PRÉ-MOLDADO, DIÂMETRO INTERNO = 0,6 M, PROFUNDIDADE = 1 M, EXCLUINDO TAMPÃO. AF_12/2020	UN	1,00	358,92	462,36	358,92	462,36
7.29	SI0000098114	TAMPA CIRCULAR PARA ESGOTO E DRENAGEM, EM FERRO FUNDIDO, DIÂMETRO INTERNO = 0,6 M. AF_12/2020	UN	2,00	543,03	699,53	1.086,06	1.399,06
7.30	15.004.0500-A	CALHA DE PISO NORMAL,EM PVC,DN 130,INCLUSIVE ESCAVACAO MANUAL E CAMADA DE CONCRETO PARA ASSENTAMENTO.FORNECIMENTO E COLOCACAO (OBS.:3%-DESGASTE DE FERRAMENTAS E EPI).	M	12,00	101,74	131,06	1.220,88	1.572,72
7.31	SI0000089482	CAIXA SIFONADA, PVC, DN 100 X 100 X 50 MM, FORNECIDA E INSTALADA EM RAMAIS DE ENCAMINHAMENTO DE ÁGUA PLUVIAL. AF_12/2014	UN	6,00	27,50	35,42	165,00	212,52
7.32	SI0000089491	CAIXA SIFONADA, PVC, DN 150 X 185 X 75 MM, FORNECIDA E INSTALADA EM RAMAIS DE ENCAMINHAMENTO DE ÁGUA PLUVIAL. AF_12/2014	UN	9,00	68,43	88,15	615,87	793,35
7.33	SI0000089495	RALO SIFONADO, PVC, DN 100 X 40 MM, JUNTA SOLDÁVEL, FORNECIDO E INSTALADO EM RAMAIS DE ENCAMINHAMENTO DE ÁGUA PLUVIAL. AF_12/2014	UN	4,00	11,06	14,24	44,24	56,96
7.34	SI0000089798	TUBO PVC, SÉRIE NORMAL, ESGOTO PREDIAL, DN 50 MM, FORNECIDO E INSTALADO EM PRUMADA DE ESGOTO SANITÁRIO OU VENTILAÇÃO. AF_12/2014	M	4,00	12,17	15,67	48,68	62,68
7.35	SI0000089799	TUBO PVC, SÉRIE NORMAL, ESGOTO PREDIAL, DN 75 MM, FORNECIDO E INSTALADO EM PRUMADA DE ESGOTO SANITÁRIO OU VENTILAÇÃO. AF_12/2014	M	6,00	19,91	25,64	119,46	153,84
7.36	SI0000091792	(COMPOSIÇÃO REPRESENTATIVA) DO SERVIÇO DE INSTALAÇÃO DE TUBO DE PVC, SÉRIE NORMAL, ESGOTO PREDIAL, DN 40 MM (INSTALADO EM RAMAL DE DESCARGA OU RAMAL DE ESGOTO SANITÁRIO), INCLUSIVE CONEXÕES, CORTES E FIXAÇÕES, PARA PRÉDIOS. AF_10/2015	M	96,00	57,60	74,20	5.529,60	7.123,20
7.37	SI0000091793	(COMPOSIÇÃO REPRESENTATIVA) DO SERVIÇO DE INSTALAÇÃO DE TUBO DE PVC, SÉRIE NORMAL, ESGOTO PREDIAL, DN 50 MM (INSTALADO EM RAMAL DE DESCARGA OU RAMAL DE ESGOTO SANITÁRIO), INCLUSIVE CONEXÕES, CORTES E FIXAÇÕES PARA PRÉDIOS. AF_10/2015	M	102,00	85,03	109,53	8.673,06	11.172,06
7.38	SI0000091794	(COMPOSIÇÃO REPRESENTATIVA) DO SERVIÇO DE INST. TUBO PVC, SÉRIE N, ESGOTO PREDIAL, DN 75 MM, (INST. EM RAMAL DE DESCARGA, RAMAL DE ESG. SANITÁRIO, PRUMADA DE ESG. SANITÁRIO OU VENTILAÇÃO), INCL. CONEXÕES, CORTES E FIXAÇÕES, P/ PRÉDIOS. AF_10/2015	M	48,00	39,96	51,47	1.918,08	2.470,56



ESTADO DO RIO DE JANEIRO
Prefeitura Municipal de Barra Mansa

7.39	SI0000091795	(COMPOSIÇÃO REPRESENTATIVA) DO SERVIÇO DE INST. TUBO PVC, SÉRIE N, ESGOTO PREDIAL, 100 MM (INST. RAMAL, DESCARGA, RAMAL DE ESG. SANIT., PRUMADA ESG. SANIT., VENTILAÇÃO OU SUB-COLETOR AÉREO), INCL. CONEXÕES E CORTES, FIXAÇÕES, P/ PRÉDIOS. AF_10/2015	M	192,00	67,20	86,56	12.902,40	16.619,52
7.40	SI0000091796	(COMPOSIÇÃO REPRESENTATIVA) DO SERVIÇO DE INSTALAÇÃO DE TUBO DE PVC, SÉRIE NORMAL, ESGOTO PREDIAL, DN 150 MM (INSTALADO EM SUB-COLETOR AÉREO), INCLUSIVE CONEXÕES, CORTES E FIXAÇÕES, PARA PRÉDIOS. AF_10/2015	M	12,00	72,90	93,90	874,80	1.126,80
7.41	SI0000089482	CAIXA SIFONADA, PVC, DN 100 X 100 X 50 MM, FORNECIDA E INSTALADA EM RAMAIS DE ENCAMINHAMENTO DE ÁGUA PLUVIAL. AF_12/2014	UN	1,00	27,50	35,42	27,50	35,42
7.42	SI0000098110	CAIXA DE GORDURA PEQUENA (CAPACIDADE: 19 L), CIRCULAR, EM PVC, DIÂMETRO INTERNO= 0,3 M. AF_12/2020	UN	1,00	570,00	734,27	570,00	734,27
7.43	SI0000097904	CAIXA ENTERRADA HIDRÁULICA RETANGULAR EM ALVENARIA COM TJOLOS CERÂMICOS MACIÇOS, DIMENSÕES INTERNAS: IX1X0,6 M PARA REDE DE ESGOTO. AF_12/2020	UN	7,00	1.020,13	1.314,13	7.140,91	9.198,91
7.44	15.002.0086-A	CAIXA DE GORDURA ESPECIAL EM ALVENARIA DE TJOLOS MACIÇOS(7X10X20CM),EM PAREDES DE UMA VEZ(0,20M),MEDINDO 1,20X1,20X0,90 M(INCLUSIVE REVESTIMENTO INTERNO EM ARGAMASSA DE CIMENTO E AREIA,NO TRACO 1:3.COM ESPESSURA DE 1,5CM,EXCLUSIVE TAMPAO DE FERRO FUNDIDO (OBS.:3%-DESGASTE DE FERRAMENTAS E EPI).	UN	2,00	2.179,55	2.807,69	4.359,10	5.615,38
7.45	12.005.0135-B	ALVENARIA PARA CAIXAS ENTERRADAS,ATE 1,60M DE PROFUNDIDADE,COM BLOCOS DE CONCRETO DE 20X20X40CM,COM ARGAMASSA DE CIMENTO E AREIA,NO TRACO 1:4 E CONCRETO 20MPA.PARA PREENCHIMENTO DOSFUROS DOS MESMOS,EM PAREDES DE UMA VEZ(0,20M) (OBS.:3%-DESGASTE DE FERRAMENTAS E EPI). (VISITA)	M2	7,84	116,97	150,68	917,04	1.181,33
7.46	12.005.0140-B	ALVENARIA PARA CAIXAS ENTERRADAS,ATE 3,00M DE PROFUNDIDADE,COM BLOCOS DE CONCRETO DE 20X20X40CM,COM ARGAMASSA DE CIMENTO E AREIA,NO TRACO 1:4 E CONCRETO 20MPA.PARA PREENCHIMENTO DOSFUROS DOS MESMOS,EM PAREDES DE UMA VEZ(0,20M) (OBS.:3%-DESGASTE DE FERRAMENTAS E EPI). (SUMIDOURO)	M2	5,76	124,00	159,73	714,24	920,04
7.47	12.005.0140-B	ALVENARIA PARA CAIXAS ENTERRADAS,ATE 3,00M DE PROFUNDIDADE,COM BLOCOS DE CONCRETO DE 20X20X40CM,COM ARGAMASSA DE CIMENTO E AREIA,NO TRACO 1:4 E CONCRETO 20MPA.PARA PREENCHIMENTO DOSFUROS DOS MESMOS,EM PAREDES DE UMA VEZ(0,20M) (OBS.:3%-DESGASTE DE FERRAMENTAS E EPI). (FILTRO ANAERÓBICO)	M2	5,29	124,00	159,73	655,96	844,97
7.48	12.005.0140-B	ALVENARIA PARA CAIXAS ENTERRADAS,ATE 3,00M DE PROFUNDIDADE,COM BLOCOS DE CONCRETO DE 20X20X40CM,COM ARGAMASSA DE CIMENTO E AREIA,NO TRACO 1:4 E CONCRETO 20MPA.PARA PREENCHIMENTO DOSFUROS DOS MESMOS,EM PAREDES DE UMA VEZ(0,20M) (OBS.:3%-DESGASTE DE FERRAMENTAS E EPI). (FOSSA SEPTICA)	M2	5,29	124,00	159,73	655,96	844,97
7.49	20.028.0020-A	TAMPA PARA CAIXA COLETORA,EM CONCRETO ARMADO,INCLUSIVE TODOS OS MATERIAIS E COLOCACAO (ESPESSURA DE 6CM) (OBS.:3%-DESGASTE DE FERRAMENTAS E EPI).	M2	24,18	163,14	210,15	3.944,72	5.081,42
7.50	18.002.0090-A (MODIFICADO)	VASO SANITARIO DE LOUCA BRANCA OU BRANCO GELO,PARA PESSOAS COM NECESSIDADES ESPECIFICAS,INCLUSIVE ASSENTO ESPECIAL,BOLSA DE LIGACAO E ACESSORIOS DE FIXACAO.FORNECIMENTO	UN	2,00	450,81	580,73	901,62	1.161,46
7.51	18.002.0065-A (COMPOSIÇÃO)	VASO SANITARIO DE LOUCA BRANCA,TIPO POPULAR,COM CAIXA ACOPLADA,COMPLETO,C/MEDIDAS EM TORNO DE (35X65X35)CM,INCLUSIVE ASS ENTO PLASTICO TIPO POPULAR,BOLSA DE LIGACAO,RABICHO EM PVC EACESSORIOS DE FIXACAO.FORNECIMENTO (INFANTIL)	UN	9,00	297,10	382,72	2.673,90	3.444,48
7.52	18.002.0065-A	VASO SANITARIO DE LOUCA BRANCA,TIPO POPULAR,COM CAIXA ACOPLADA,COMPLETO,C/MEDIDAS EM TORNO DE (35X65X35)CM,INCLUSIVE ASS ENTO PLASTICO TIPO POPULAR,BOLSA DE LIGACAO,RABICHO EM PVC EACESSORIOS DE FIXACAO.FORNECIMENTO	UN	3,00	274,17	353,18	822,51	1.059,54
7.53	SI0000099635	VÁLVULA DE DESCARGA METÁLICA, BASE 1 1/2", ACABAMENTO METALICO CROMADO.FORNECIMENTO E INSTALAÇÃO. AF_01/2019	UN	11,00	274,83	354,03	3.023,13	3.894,33
7.54	18.006.0050-A	PAPELEIRA,SEM PROTETOR,DE SOBREPOR,EM METAL CROMADO.FORNECIMENTO E COLOCACAO (OBS.:3%-DESGASTE DE FERRAMENTAS E EPI).	UN	14,00	33,54	43,20	469,56	604,80
7.55	18.007.0051-A	DUCHINHA MANUAL,COM REGISTRO DE PRESSAO 1/2" CROMADO,RABICHO CROMADO,SUPORTE BRANCO,PISTOLA BRANCA,BUCHAS E PARAFUSOS PA RA FIXACAO.FORNECIMENTO	UN	3,00	45,22	58,25	135,66	174,75
7.56	SI0000086904	LAVATÓRIO LOUÇA BRANCA SUSPENSO, 29,5 X 39CM OU EQUIVALENTE, PADRÃO POPULAR - FORNECIMENTO E INSTALAÇÃO. AF_01/2020	UN	4,00	153,61	197,88	614,44	791,52
7.57	SI0000086937	CUBA DE EMBUTIR OVAL EM LOUÇA BRANCA, 35 X 50CM OU EQUIVALENTE, INCLUSO VÁLVULA EM METAL CROMADO E SIFÃO FLEXÍVEL EM PVC - FORNECIMENTO E INSTALAÇÃO. AF_01/2020	UN	17,00	187,19	241,13	3.182,23	4.099,21
7.58	SI0000086906	TORNEIRA CROMADA DE MESA, 1/2"OU 3/4"PARA LAVATÓRIO, PADRÃO POPULAR - FORNECIMENTO E INSTALAÇÃO. AF_01/2020	UN	21,00	45,13	58,13	947,73	1.220,73
7.59	SI0000095545	SABONETEIRA DE PAREDE EM METAL CROMADO, INCLUSO FIXAÇÃO. AF_01/2020	UN	5,00	45,76	58,94	228,80	294,70
7.60	18.016.0105-A	BARRA DE APOIO EM ACO INOXIDAVEL AISI 304,TUBO DE 1.1/4"INCLUSIVE FIXACAO COM PARAFUSOS INOXIDAVEIS E BUCHAS PLASTICAS, COM 50CM.PARA PESSOAS COM NECESSIDADES ESPECIFICAS.FORNECIMENTO E COLOCACAO (OBS.:3%-DESGASTE DE FERRAMENTAS E EPI).	UN	6,00	104,60	134,74	627,60	808,44
7.61	SI0000095547	SABONETEIRA PLASTICA TIPO DISPENSER PARA SABONETE LIQUIDO COM RESERVATORIO 800 A 1500 ML, INCLUSIVE FIXAÇÃO. AF_01/2020	UN	20,00	49,26	63,45	985,20	1.269,00
7.62	15.004.0055-A	INSTALACAO E ASSENTAMENTO DE BANHEIRA(EXCLUSIVE FORNECIMENTO DO APARELHO),COMPREENDENDO:3,00M DE TUBO PVC DE 25MM,3,00M DE TUBO DE PVC DE 40MM E CONEXOES (OBS.:3%-DESGASTE DE FERRAMENTAS E EPI).	UN	2,00	205,14	264,26	410,28	528,52
7.63	SI00000100860	CHUVEIRO ELÉTRICO COMUM CORPO PLÁSTICO, TIPO DUCHA -FORNECIMENTO E INSTALAÇÃO. AF_01/2020	UN	8,00	97,13	125,12	777,04	1.000,96
7.64	15.004.0063-A	INSTALACAO E ASSENTAMENTO DE LAVATORIO DE UMA TORNEIRA(EXCLUSIVE FORNECIMENTO DO APARELHO),COMPREENDENDO:3,00M DE TUBO D E PVC DE 25MM,2,00M DE TUBO DE PVC DE 40MM E CONEXOES (OBS.:3%-DESGASTE DE FERRAMENTAS E EPI).	UN	2,00	129,85	167,27	259,70	334,54

Processo: 12.563/2021

FLS: _____

ESTADO DO RIO DE JANEIRO
Prefeitura Municipal de Barra Mansa

7.65	SI0000086906	TORNEIRA CROMADA DE MESA, 1/2"OU 3/4"PARA LAVATÓRIO, PADRÃO POPULAR - FORNECIMENTO E INSTALAÇÃO. AF_01/2020	UN	9,00	45,13	58,13	406,17	523,17
7.66	SI0000086919	TANQUE DE LOUÇA BRANCA COM COLUNA, 30L OU EQUIVALENTE, INCLUSIVE SIFÃO FLEXÍVEL EM PVC, VÁLVULA METÁLICA E TORNEIRA DE METAL CROMADO PADRÃO MÉDIO - FORNECIMENTO E INSTALAÇÃO. AF_01/2020	UN	2,00	828,06	1.066,70	1.656,12	2.133,40
7.67	SI0000086910	TORNEIRA CROMADA TUBO MÓVEL, DE PAREDE, 1/2"OU 3/4"PARA PIA DE COZINHA, PADRÃO MÉDIO - FORNECIMENTO E INSTALAÇÃO. AF_01/2020	UN	3,00	84,54	108,90	253,62	326,70
7.68	SI0000086916	TORNEIRA PLÁSTICA 3/4"PARA TANQUE - FORNECIMENTO E INSTALAÇÃO. AF_01/2020	UN	11,00	34,74	44,75	382,14	492,25
7.69	18.016.0040-A	CUBA DE AÇO INOXIDÁVEL, MEDINDO APROXIMADAMENTE (500X400X200)MM EM CHAPA 20.304, VÁLVULA DE ESCOAMENTO TIPO AMERICANA 1623, SIFÃO 1680 1.1/2" X 1.1/2", EXCLUSIVE TORNEIRA, FORNECIMENTO E COLOCAÇÃO (OBS.:3%-DESGASTE DE FERRAMENTAS E EPI).	UN	2,00	652,54	840,60	1.305,08	1.681,20
7.70	SI0000086900	CUBA DE EMBUTIR RETANGULAR DE AÇO INOXIDÁVEL, 46 X 30 X 12 CM - FORNECIMENTO E INSTALAÇÃO. AF_01/2020	UN	11,00	191,95	247,26	2.111,45	2.719,86
7.71	18.082.0020-A	BANCA SECA DE GRANITO CINZA ANDORINHA, COM 2CM DE ESPESSURA E 60CM DE LARGURA, SOBRE APOIOS DE ALVENARIA DE MEIA VEZ E VER GA DE CONCRETO, SEM REVESTIMENTO, FORNECIMENTO E COLOCAÇÃO (OBS.:3%-DESGASTE DE FERRAMENTAS E EPI).	M	54,68	255,77	329,48	13.985,50	18.015,96
7.72	18.070.0005-A	PRATELEIRA DE MARMORE BRANCO NACIONAL, COM 30CM DE LARGURA E 2CM DE ESPESSURA, SOBRE CONSOLO DE FERRO, FORNECIMENTO E COLOCAÇÃO (OBS.:3%-DESGASTE DE FERRAMENTAS E EPI).	M	37,00	93,20	120,06	3.448,40	4.442,22
7.73	18.082.0020-A	BANCA SECA DE GRANITO CINZA ANDORINHA, COM 2CM DE ESPESSURA E 60CM DE LARGURA, SOBRE APOIOS DE ALVENARIA DE MEIA VEZ E VER GA DE CONCRETO, SEM REVESTIMENTO, FORNECIMENTO E COLOCAÇÃO (OBS.:3%-DESGASTE DE FERRAMENTAS E EPI).	M	4,50	255,77	329,48	1.150,96	1.482,66
7.74	SI0000089495	RALO SIFONADO, PVC, DN 100 X 40 MM, JUNTA SOLDÁVEL, FORNECIDO E INSTALADO EM RAMAIS DE ENCAMINHAMENTO DE ÁGUA PLUVIAL. AF_12/2014	UN	1,00	11,06	14,24	11,06	14,24
7.75	SI0000089448	TUBO, PVC, SOLDÁVEL, DN 40MM, INSTALADO EM PRUMADA DE ÁGUA - FORNECIMENTO E INSTALAÇÃO. AF_12/2014	M	1,60	14,67	18,89	23,47	30,22
7.76	18.016.0105-A	BARRA DE APOIO EM AÇO INOXIDÁVEL AISI 304, TUBO DE 1.1/4" INCLUSIVE FIXAÇÃO COM PARAFUSOS INOXIDÁVEIS E BUCHAS PLÁSTICAS, COM 50CM PARA PESSOAS COM NECESSIDADES ESPECÍFICAS, FORNECIMENTO E COLOCAÇÃO (OBS.:3%-DESGASTE DE FERRAMENTAS E EPI).	UN	2,00	104,60	134,74	209,20	269,48
7.77	15.003.0380-A	ASSENTAMENTO DE CHUVEIRO PARA PNE E BANCO INCLUSIVE MATERIAIS NECESSÁRIOS E BRANCO CROMADO (OBS.:3%-DESGASTE DE FERRAMENTAS E EPI).	UN	1,00	1.094,56	1.410,01	1.094,56	1.410,01
X								
						TOTAL 7.0	199.205,25	256.605,68
8.0		INSTALAÇÃO ELÉTRICA/TELEFONIA						
8.1	SI00000101876	QUADRO DE DISTRIBUIÇÃO DE ENERGIA EM PVC, DE EMBUTIR, SEM BARRAMENTO, PARA 6 DISJUNTORES - FORNECIMENTO E INSTALAÇÃO. AF_10/2020	UN	1,00	49,49	63,75	49,49	63,75
8.2	SI00000101876	QUADRO DE DISTRIBUIÇÃO DE ENERGIA EM PVC, DE EMBUTIR, SEM BARRAMENTO, PARA 8 DISJUNTORES - FORNECIMENTO E INSTALAÇÃO. AF_10/2020	UN	1,00	87,74	113,02	87,74	113,02
8.3	15.007.0410-A	QUADRO DE DISTRIBUIÇÃO DE ENERGIA PARA DISJUNTORES TERMO-MAGNETICOS UNIPOLARES, DE SOBREPOR, COM PORTA E BARRAMENTOS DE FA SENEUTRO E TERRA, PARA INSTALAÇÃO DE ATÉ 12 DISJUNTORES SEM DISPOSITIVO PARA CHAVE GERAL, FORNECIMENTO E COLOCAÇÃO (OBS.:3%-DESGASTE DE FERRAMENTAS E EPI).	UN	2,00	154,93	199,58	309,86	399,16
8.4	15.007.0420-A	QUADRO DE DISTRIBUIÇÃO DE ENERGIA, 100A, PARA DISJUNTORES TERMO-MAGNETICOS UNIPOLARES, DE SOBREPOR, COM PORTA E BARRAMENTOS DE FASE, NEUTRO E TERRA, TRIFÁSICO, PARA INSTALAÇÃO DE ATÉ 24 DISJUNTORES COM DISPOSITIVO PARA CHAVE GERAL, FORNECIMENTO E COLOCAÇÃO (OBS.:3%-DESGASTE DE FERRAMENTAS E EPI).	UN	1,00	374,20	482,04	374,20	482,04
8.5	15.007.0420-A	QUADRO DE DISTRIBUIÇÃO DE ENERGIA, 100A, PARA DISJUNTORES TERMO-MAGNETICOS UNIPOLARES, DE SOBREPOR, COM PORTA E BARRAMENTOS DE FASE, NEUTRO E TERRA, TRIFÁSICO, PARA INSTALAÇÃO DE ATÉ 24 DISJUNTORES COM DISPOSITIVO PARA CHAVE GERAL, FORNECIMENTO E COLOCAÇÃO (OBS.:3%-DESGASTE DE FERRAMENTAS E EPI).	UN	1,00	1.178,36	1.517,96	1.178,36	1.517,96
8.6	SI0000091835	ELETRODUTO FLEXÍVEL CORRUGADO REFORÇADO, PVC, DN 25 MM (3/4"), PARA CIRCUITOS TERMINAIS, INSTALADO EM FORRO - FORNECIMENTO E INSTALAÇÃO. AF_12/2015	M	408,00	9,04	11,64	3.688,32	4.749,12
8.7	SI0000091837	ELETRODUTO FLEXÍVEL CORRUGADO REFORÇADO, PVC, DN 32 MM (1"), PARA CIRCUITOS TERMINAIS, INSTALADO EM FORRO - FORNECIMENTO E INSTALAÇÃO. AF_12/2015	M	456,00	12,88	16,59	5.873,28	7.565,04
8.8	SI0000091860	ELETRODUTO FLEXÍVEL CORRUGADO, PEAD, DN 40 MM (1 1/4"), PARA CIRCUITOS TERMINAIS, INSTALADO EM PAREDE - FORNECIMENTO E INSTALAÇÃO. AF_12/2015	M	9,00	13,93	17,94	125,37	161,46
8.9	SI0000097667	ELETRODUTO FLEXÍVEL CORRUGADO, PEAD, DN 50 (1 1/2") - FORNECIMENTO E INSTALAÇÃO. AF_04/2016	M	54,00	9,08	11,69	490,32	631,26
8.10	SI0000097668	ELETRODUTO FLEXÍVEL CORRUGADO, PEAD, DN 63 (2") - FORNECIMENTO E INSTALAÇÃO. AF_04/2016	M	18,00	13,82	17,80	248,76	320,40
8.11	15.034.0024-A	ELETRODUTO DE FERRO GALVANIZADO, TIPO MÉDIO, DIÂMETRO DE 2" INCLUSIVE CONEXÕES E EMENDAS, EXCLUSIVE ABERTURA E FECHAMENTO D E RASGO, FORNECIMENTO E ASSENTAMENTO (OBS.:3%-DESGASTE DE FERRAMENTAS E EPI 10%-CONEXÕES E EMENDAS).	M	6,00	42,54	54,80	255,24	328,80
8.12	SI0000091944	CAIXA RETANGULAR 4" X 4" BAIXA (0,30 M DO PISO), PVC, INSTALADA EM PAREDE - FORNECIMENTO E INSTALAÇÃO. AF_12/2015	UN	6,00	11,98	15,43	71,88	92,58
8.13	SI0000091926	CABO DE COBRE FLEXÍVEL ISOLADO, 2,5 MM², ANTI-CHAMA 450/750 V, PARA CIRCUITOS TERMINAIS - FORNECIMENTO E INSTALAÇÃO. AF_12/2015	M	2.820,00	4,13	5,32	11.646,60	15.002,40
8.14	SI0000091928	CABO DE COBRE FLEXÍVEL ISOLADO, 4 MM², ANTI-CHAMA 450/750 V, PARA CIRCUITOS TERMINAIS - FORNECIMENTO E INSTALAÇÃO. AF_12/2015	M	400,00	6,69	8,61	2.676,00	3.444,00
8.15	SI0000091930	CABO DE COBRE FLEXÍVEL ISOLADO, 6 MM², ANTI-CHAMA 450/750 V, PARA CIRCUITOS TERMINAIS - FORNECIMENTO E INSTALAÇÃO. AF_12/2015	M	390,00	9,14	11,77	3.564,60	4.590,30
8.16	SI0000091932	CABO DE COBRE FLEXÍVEL ISOLADO, 10 MM², ANTI-CHAMA 450/750 V, PARA CIRCUITOS TERMINAIS - FORNECIMENTO E INSTALAÇÃO. AF_12/2015	M	170,00	15,02	19,34	2.553,40	3.287,80
8.17	SI0000092986	CABO DE COBRE FLEXÍVEL ISOLADO, 35 MM², ANTI-CHAMA 0,6/1,0 KV, PARA DISTRIBUIÇÃO - FORNECIMENTO E INSTALAÇÃO. AF_12/2015	M	200,00	37,35	48,11	7.470,00	9.622,00
8.18	SI0000092004	TOMADA MÉDIA DE EMBUTIR (2 MÓDULOS), 2P+T 10 A, INCLUINDO SUPORTE E PLACA - FORNECIMENTO E INSTALAÇÃO. AF_12/2015	UN	12,00	48,44	62,40	581,28	748,80



Processo: 12.563/2021

FLS: _____

ESTADO DO RIO DE JANEIRO
Prefeitura Municipal de Barra Mansa

8.19	SI0000091997	TOMADA MÉDIA DE EMBUTIR (1 MÓDULO), 2P+T 20 A, INCLUINDO SUPORTE E PLACA - FORNECIMENTO E INSTALAÇÃO. AF_12/2015	UN	69,00	31,40	40,44	2.166,60	2.790,36	
8.20	SI0000092009	TOMADA BAIXA DE EMBUTIR (2 MÓDULOS), 2P+T 20 A, INCLUINDO SUPORTE E PLACA - FORNECIMENTO E INSTALAÇÃO. AF_12/2015	UN	6,00	45,48	58,58	272,88	351,48	
8.21	SI0000092001	TOMADA BAIXA DE EMBUTIR (1 MÓDULO), 2P+T 20 A, INCLUINDO SUPORTE E PLACA - FORNECIMENTO E INSTALAÇÃO. AF_12/2015	UN	7,00	27,91	35,95	195,37	251,65	
8.22	SI0000091992	TOMADA ALTA DE EMBUTIR (1 MÓDULO), 2P+T 10 A, INCLUINDO SUPORTE E PLACA - FORNECIMENTO E INSTALAÇÃO. AF_12/2015	UN	17,00	38,38	49,44	652,46	840,48	
8.23	SI0000091997 (MODIFICAÇÃO)	TOMADA MÉDIA DE EMBUTIR (1 MÓDULO), 3P 20 A, INCLUINDO SUPORTE E PLACA - FORNECIMENTO E INSTALAÇÃO. AF_12/2015	UN	8,00	21,46	27,64	171,68	221,12	
8.24	SI0000091953	INTERRUPTOR SIMPLES (1 MÓDULO), 10A/250V, INCLUINDO SUPORTE E PLACA - FORNECIMENTO E INSTALAÇÃO. AF_12/2015	UN	35,00	24,53	31,59	858,55	1.105,65	
8.25	SI0000091959	INTERRUPTOR SIMPLES (2 MÓDULOS), 10A/250V, INCLUINDO SUPORTE E PLACA - FORNECIMENTO E INSTALAÇÃO. AF_12/2015	UN	3,00	38,78	49,95	116,34	149,85	
8.26	SI0000091967	INTERRUPTOR SIMPLES (3 MÓDULOS), 10A/250V, INCLUINDO SUPORTE E PLACA - FORNECIMENTO E INSTALAÇÃO. AF_12/2015	UN	2,00	53,03	68,31	106,06	136,62	
8.27	SI0000091955	INTERRUPTOR PARALELO (1 MÓDULO), 10A/250V, INCLUINDO SUPORTE E PLACA - FORNECIMENTO E INSTALAÇÃO. AF_12/2015	UN	10,00	30,43	39,19	304,30	391,90	
8.28	18.027.0313-A	LUMINARIA DE SOBREPOR.FIXADA EM LAJE OU FORRO.TIPO CALHA.CHANFRADA OU PRISMÁTICA.COMPLETA.EQUIPADA COM REATOR ELETRONICO DE ALTO FATOR DE POTENCIA E LAMPADA FLUORESCENTE DE 2X32W.FORNECIMENTO E COLOCACAO (OBS.:3%-DESGASTE DE FERRAMENTAS E EPI).	UN	57,00	128,12	165,04	7.302,84	9.407,28	
8.29	18.027.0310-A	LUMINARIA DE SOBREPOR.FIXADA EM LAJE OU FORRO.TIPO CALHA.CHANFRADA OU PRISMÁTICA.COMPLETA.EQUIPADA COM REATOR ELETRONICO DE ALTO FATOR DE POTENCIA E LAMPADA FLUORESCENTE DE 2X16W.FORNECIMENTO E COLOCACAO (OBS.:3%-DESGASTE DE FERRAMENTAS E EPI).	UN	13,00	128,44	165,45	1.669,72	2.150,85	
8.30	18.027.0434-A (COMPOSIÇÃO)	LUMINARIA TIPO SPOT BALIZADOR DE EMBUTIR NA PAREDE COM 12W EM LED, COM VIDRO BLINDADO.	UN	17,00	206,17	265,58	3.504,89	4.514,86	
8.31	18.027.0408-A	LUMINARIA FLUORESCENTE TUBULAR DE SOBREPOR.2X32W(INCLUSIVE LAMPADAS),COM ALETAS,CORPO EM CHAPA DE ACO TRATADA E PINTURA ELETROSTATICA BRANCA,REFLETOR EM ALUMINIO DE ALTO BRILHO,COMREATOR DE ALTO FATOR DE POTENCIA,BI-VOLT FORNECIMENTO E COL OCACAO (OBS.:3%-DESGASTE DE FERRAMENTAS E EPI).	UN	4,00	213,63	275,19	854,52	1.100,76	
8.32	18.027.0445-A (COMPOSIÇÃO)	ARANDELA EM ALUMINIO E VIDRO,COM BASE PARA FIXACAO,EXCLUSIVE LAMPADA.FORNECIMENTO E COLOCACAO (OBS.:3%-DESGASTE DE FERRAMENTAS E EPI).	UN	21,00	76,82	98,95	1.613,22	2.077,95	
8.33	SI0000091942 (COMPOSIÇÃO)	CAIXA RETANGULAR 4" X 4" INSTALADA EM PISO, DE ALUMÍNIO ALTA (2,00 M DO PISO), PVC, INSTALADA EM PAREDE - FORNECIMENTO E INSTALAÇÃO. AF_12/2015	UN	113,00	54,37	70,55	6.143,81	7.972,15	
8.34	15.019.0090-A	TOMADA TIPO RJ45,DE SOBREPOR.COMPLETA,PARA LOGICA.FORNECIMENTO E COLOCACAO (OBS.:3%-DESGASTE DE FERRAMENTAS E EPI).	UN	33,00	22,88	29,69	755,04	979,77	
8.35	15.019.0100-A	TOMADA COAXIAL,DE SOBREPOR.COMPLETA,PARA ANTENA DE TV.FORNECIMENTO E COLOCACAO (OBS.:3%-DESGASTE DE FERRAMENTAS E EPI).	UN	3,00	15,48	20,08	46,44	60,24	
8.36	15.002.0120-A	CAIXA ENTERRADA PARA INSTALACOES TELEFONICAS,TIPO RJ,MEINDO 0,60X0,35X0,50MEM BLOCOS DE CONCRETO ESTRUTURAL DE 0,10X0, 20X0,40M,ASSENTADOS COM ARGAMASSA DE CIMENTO E AREIA,NO TRACO 1:4 E REVESTIDA INTERNAMENTE COM A MESMA ARGAMASSA,COM TAM PA DE CONCRETO ARMADO COM 5CM DE ESPESSURA E FUNDO DE CONCRETO SIMPLES COM 5CM (OBS.:3%-DESGASTE DE FERRAMENTAS E EPI).	UN	4,00	202,16	262,34	808,64	1.049,36	
8.37	06.016.0030-A	TAMPAO COMPLETO DE F8F8,PARA CAIXA RJ,PADRAO TELEBRAS,CARGA MINIMA PARA TESTE 6T,RESISTENCIA MAXIMA DE ROMPIMENTO 7,5T E FLECHA RESIDUAL MAXIMA DE 17MM,ASSENTADO COM ARGAMASSA DE CIMENTO E AREIA,NO TRACO DE 1:4 EM VOLUME.FORNECIMENTO E ASSE NTAMENTO (OBS.:3% - DESGASTE DE FERRAMENTAS E EPI).	UN	4,00	199,12	258,39	796,48	1.033,56	
8.38	15.018.0140-A	CAIXA DE PASSAGEM N82 PARA TELEFONE,CONFOME ESPECIFICACAO DA TELEBRAS,NAS DIMENSOES DE 20X20X13,5CM.FORNECIMENTO E COLOCACAO (OBS.:3%-DESGASTE DE FERRAMENTAS E EPI).	UN	2,00	53,56	69,50	107,12	139,00	
8.39	15.018.0136-A	CAIXA DE PASSAGEM N81 PARA TELEFONE,CONFOME ESPECIFICACAO DA TELEBRAS,NAS DIMENSOES DE 10X10X5CM.FORNECIMENTO E COLOCACAO (OBS.:3%-DESGASTE DE FERRAMENTAS E EPI).	UN	22,00	15,94	20,68	350,68	454,96	
8.40	SI0000100560	QUADRO DE DISTRIBUIÇÃO PARA TELEFONE N.2, 20X20X12CM EM CHAPA METALICA, DE EMBUTIR, SEM ACESSORIOS, PADRÃO TELEBRAS, FORNECIMENTO E INSTALAÇÃO. AF_11/2019	UN	1,00	89,72	116,42	89,72	116,42	
8.41	15.034.0021-A	ELETRODUTO DE FERRO GALVANIZADO, TIPO MEDIO,DIAMETRO DE 1",INCLUSIVE CONEXOES E EMENDAS,EXCLUSIVE ABERTURA E FECHAMENTO D E RASGO.FORNECIMENTO E ASSENTAMENTO (OBS.:3%-DESGASTE DE FERRAMENTAS E EPI 10%-CONEXOES E EMENDAS).	M	72,00	20,53	26,64	1.478,16	1.918,08	
8.42	15.018.0467-A	ELETROCALHA PERFURADA,SEM TAMPA, TIPO "U",100X50MM,TRATAMENTO SUPERFICIAL PRE-ZINCADO A QUENTE,INCLUSIVE CONEXOES,ACESSOR IOS E FIXACAO SUPERIOR.FORNECIMENTO E COLOCACAO (OBS.:3%-DESGASTE DE FERRAMENTAS E EPI 20%-CONEXOES).	M	45,00	72,30	93,82	3.253,50	4.221,90	
8.43	15.007.0210-A	PARA-RAIO DE TELHADO, TIPO FRANKLIN EM LATAO CROMADO,H=37,5CM,COMPREENDENDO 30,00M DE CORDALHA DE COBRE 16MM,2 HASTE DE T ERRA E DEMAIS MATERIAIS NECESSARIOS.FORNECIMENTO E COLOCACAO (OBS.:3%-DESGASTE DE FERRAMENTAS E EPI 5%-CAIXA DE ATERRAMENTO,PARAFUSOS E OUTROS MATERIAIS).	UN	3,00	1.320,97	1.714,22	3.962,91	5.142,66	
X							TOTAL 8.0	78.826,63	101.698,80
9.0		INSTALAÇÃO DE GÁS							
9.1	15.001.0057-A	ABRIGO P/8 BOTOES GAS DE 45KG,EXCLUSIVE LIGACOES,NAS DIM.(2,60X1,05X1,90M),ALVENARIA TIJOLOS MACICOS (7X10X20CM),PAREDES DE MEIA VEZ,REVESTIDAS COM ARGAMASSA DE CIMENTO E SAIBRO,NO TRACO 1:6,PISO COM ESPESSURA DE 10CM E COBERTURA COM ESPESSURA DE 6CM,AMBAS EM CONCRETO ARMADO,FCK=15MPA,COM ACABAMENTO DE CIMENTADO,TRACO 1:4,CONFOME PROJETO TIPO N82639/EMOP (OBS.:3%-DESGASTE DE FERRAMENTAS E EPI).	UN	2,00	7.120,44	9.240,19	14.240,88	18.480,38	
X							TOTAL 9.0	14.240,88	18.480,38
10.0		EXTINTORES E PROTEÇÃO							

Processo: 12.563/2021

FLS: _____

ESTADO DO RIO DE JANEIRO
Prefeitura Municipal de Barra Mansa

10.1	SI00000101909	EXTINTOR DE INCENDIO PORTÁTIL COM CARGA DE PQS DE 6 KG, CLASSE BC - FORNECIMENTO E INSTALAÇÃO. AF. 10/2020_P	UN	4,00	212,75	276,08	851,00	1.104,32
10.2	SI00000101907	EXTINTOR DE INCENDIO PORTÁTIL COM CARGA DE CO2 DE 6 KG, CLASSE BC - FORNECIMENTO E INSTALAÇÃO. AF. 10/2020_P	UN	1,00	592,75	769,21	592,75	769,21
10.3	17.040.0050-A	PINTURA DE SINALIZACAO DE SOLO PARA EQUIPAMENTOS DE COMBATE A INCENDIO (EXTINTORES E HIDRANTES),EM QUADRADOS VERMELHOS D E (0,70X0,70)M E BORDAS AMARELAS DE 0,15M DE LARGURA,CONFORME ABNT NBR 16820 (OBS.:3%-DESGASTE DE FERRAMENTAS E EPI).	UN	3,00	30,52	39,60	91,56	118,80
10.4	05.054.0102-A	PLACA FOTOLUMINESCENTE DE SINALIZACAO DE SEGURANCA CONTRA INCENDIO.PARA SAIDA DE EMERGENCIA,EM PVC ANTICHAMA,DIMENSÕES A PROXIMADAS DE (20X40)CM, DE ACORDO COM A NORMA NBR 13434-2.FORNECIMENTO E COLOCACAO (OBS.:3%-DESGASTE DE FERRAMENTAS E EPI).	UN	5,00	34,98	45,39	174,90	226,95
10.5	05.054.0102-A	PLACA FOTOLUMINESCENTE DE SINALIZACAO DE SEGURANCA CONTRA INCENDIO.PARA SAIDA .EM PVC ANTICHAMA,DIMENSÕES A PROXIMADAS DE (20X40)CM, DE ACORDO COM A NORMA NBR 13434-2.FORNECIMENTO E COLOCACAO (OBS.:3%-DESGASTE DE FERRAMENTAS E EPI).	UN	1,00	34,98	45,39	34,98	45,39
10.6	05.054.0110-A	PLACA FOTOLUMINESCENTE DE SINALIZACAO DE SEGURANCA CONTRA INCENDIO.PARA EQUIPAMENTOS DE COMBATE A INCENDIO E ALARME,EM P VC ANTICHAMA,DIMENSÕES APROXIMADAS DE (30X30)CM,DE ACORDO COM A NORMA NBR 13434-2.FORNECIMENTO E COLOCACAO (OBS.:3%-DESGASTE DE FERRAMENTAS E EPI).	UN	5,00	48,37	62,76	241,85	313,80
10.7	SI0000097599	LUMINÁRIA DE EMERGÊNCIA, COM 30 LÂMPADAS LED DE 2 W, SEM REATOR - FORNECIMENTO E INSTALAÇÃO. AF. 02/2020	UN	9,00	29,00	37,63	261,00	338,67
X							TOTAL 6.0	2.248,04
11.0		COBERTURA						
11.1	16.002.0012-A	COBERTURA EM TELHA CERAMICA PORTUGUESA OU ROMANA,EXCLUSIVE CUMEEIRA E MADEIRAMENTO MEDIDA PELA AREA REAL DE COBERTURA.FORNECIMENTO E COLOCACAO (OBS.:3%-DESGASTE DE FERRAMENTAS E EPI).	M2	803,15	62,47	80,47	50.172,78	64.629,48
11.2	16.002.0015-A	CUMEEIRA PARA COBERTURA EM TELHAS FRANCESAS, COLONIAIS, ROMANA OU PORTUGUESA.FORNECIMENTO E COLOCACAO (OBS.:3%-DESGASTE DE FERRAMENTAS E EPI).	M	220,46	25,18	32,43	5.551,18	7.149,51
11.3	16.001.0050-A	MADEIRAMENTO PARA COBERTURA EM DUAS AGUAS EM TELHAS CERAMICAS,CONSTITUIDO DE CUMEEIRA E TERÇAS DE 3"x4.1/2",CAIBROS DE 3 "x1.1/2",RIPAS DE 1,5X4CM,TUDO EM MADEIRA SERRADA SEM TESOURA OU PONTALETE,MEDIDO PELA AREA REAL DO MADEIRAMENTO.FORNECIMENTO E COLOCACAO (OBS.:3%-DESGASTE DE FERRAMENTAS E EPI).	M2	803,15	114,83	147,92	92.225,71	118.801,94
11.4	16.001.0065-A	TESOURA COMPLETA EM MADEIRA SERRADA.FORNECIMENTO E COLOCACAO (OBS.:3%-DESGASTE DE FERRAMENTAS E EPI).	UN	29,00	1.241,75	1.599,62	36.010,75	46.388,98
11.5	16.030.0001-A	IMPERMEABILIZACAO ASFALTICA (HIDRO-ASFALTO),CONSUMO DE 1,2KG/M2,EXCLUSIVE PREPARO DA SUPERFICIE E PROTECAO MECANICA (OBS.:3% -DESGASTE DE FERRAMENTAS E EPI).	M2	317,66	21,89	28,19	6.953,57	8.954,83
11.6	13.348.0055-A	PEITORIL (CHAPIM) EM GRANITO CINZA ANDORINHA,ESPESSURA DE 2CM,LARGURA DE 28CM,ASSENTADO COM NATA DE CIMENTO SOBRE ARGAMASSA DE CIMENTO,SAIBRO E AREIA,NO TRACO 1:3:3 E REJUNTAMENTO COM CIMENTO BRANCO (OBS.:3%-DESGASTE DE FERRAMENTAS E EPI).	M	182,20	99,34	127,96	18.099,74	23.314,31
X							TOTAL 11.0	209.013,73
12.0		PAVIMENTAÇÃO / EXTERNO						
12.1	08.027.0036-A	MEO-FIO CURVO DE CONCRETO SIMPLES FCK=15MPA,MOLDADO NO LOCAL,TIPO DER-RJ,MEDINDO 0,15M NA BASE E COM ALTURA DE 0,45M,RE JUNTAMENTO COM ARGAMASSA DE CIMENTO E AREIA,NO TRACO 1:3,5,COM FORNECIMENTO DE TODOS OS MATERIAIS,ESCAVAÇÃO E REATERRO (OBS.:10% - PEÇA CURVA 13,3% - PEÇA CURVA (10%) E DESGASTE DE FERRAMENTAS E EPI (3%)).	M	33,60	100,97	130,06	3.392,59	4.370,01
12.2	SI0000094990 (MODIFICADO)	EXECUÇÃO DE PASSEIO (CALÇADA) OU PISO DE CONCRETO COM CONCRETO MOLDADO IN LOCO, FEITO EM OBRA, ACABAMENTO CONVENCIONAL, NÃO ARMADO. AF. 07/2016	M3	6,27	685,83	883,48	4.300,15	5.539,41
12.3	SI0000095241	LASTRO DE CONCRETO MAGRO, APLICADO EM PISOS, LAJES SOBRE SOLO OU RADIEIS, ESPESSURA DE 3 CM. AF. 07/2016	M2	125,48	17,89	23,04	2.244,83	2.891,05
12.4	13.370.0055-A	PAVIMENTAÇÃO COM PLACAS DE CONCRETO PRE-MOLDADAS,40X40X6CM FCK=10MPA,COM INTERSTÍCIOS DE 5CM,ASSENTE COM ARGAMASSA DE CIMENTO E AREIA,NO TRACO 1:8,EXCLUSIVE TOMADA DE JUNTAS E PREPARO DO TERRENO (OBS.:3%-DESGASTE DE FERRAMENTAS E EPI).	M2	125,48	71,56	92,18	8.979,34	11.566,74
12.5	SI0000092401	EXECUÇÃO DE VIA EM PISO INTERTRAVADO, COM BLOCO RETANGULAR DE 20 X 10 CM, ESPESSURA 10 CM. AF. 12/2015	M2	46,74	86,35	111,23	4.035,99	5.198,89
12.6	14.010.0010-A	MASTRO METALICO EM TUBO DE FERRO GALVANIZADO DE 3" COM ALTURA DE 6,00M,EQUIPADO COM ROLDANA COM FIXACAO EM PRISMA DE CON CRETO DE 30X30X50CM.FORNECIMENTO E COLOCACAO (OBS.:3%-DESGASTE DE FERRAMENTAS E EPI 56%-ROLDANAS E DEMAIS MATERIAIS).	UN	3,00	1.235,36	1.591,39	3.706,08	4.774,17
12.7	09.001.0020-A	PLANTIO DE GRAMA EM PLACAS TIPO ESMERALDA,INCLUSIVE FORNECIMENTO DA GRAMA E TRANSPORTE,EXCLUSIVE PREPARO DO TERRENO E O MATERIAL PARA ESTE (OBS.:3%-DESGASTE DE FERRAMENTAS E EPI).	M2	207,80	10,71	13,79	2.225,53	2.865,56
12.8	09.003.0162-A	ESPECIES VEGETAIS COM ALTURA DE(0,10 A 0,40)M(TIPO JASMIM ESTRELA,CAETIZINHO,CANA DA INDIA, CANA-INDICA,BIRI, CURCULIGO, GENGIBRE AZUL,XORA ANA,PLANTA DA VIDA,ARARUTA,RHOEO,COPO DELEITE OU SIMILAR E CONSIDERANDO 12 MUDAS P/M2.FORNECIMENTO	M2	10,00	13,20	17,00	132,00	170,00
12.9	SI0000094993 (COMPOSIÇÃO)	EXECUÇÃO DE PASSEIO (CALÇADA) OU PISO DE CONCRETO COM CONCRETO MOLDADO IN LOCO, USINADO, ACABAMENTO CONVENCIONAL, ESPESSURA 12 CM, ARMADO. AF. 07/2016	M2	14,38	103,58	133,43	1.489,48	1.918,72
X							TOTAL 12.0	30.505,99
13.0		GRADIL						
13.1	14.002.0199-A (COMPOSIÇÃO)	GRADIL FIXO ELETROFUNDIDO, MALHA 65 X 132 MM FIOS HORIZONTAIS 4,76 MM DE DIÁMETRO E BARRAS CHATAS VERTICAIS DE 25 X 2,0 MM DE ESPESSURA NAS MEDIDAS DE 1650 DE LARGURA X 2114 MM DE ALTURA. FIXADO COM MONTENTE EM BARRA CHATA 76 X 8 MM CHUMBADO	M2	53,74	419,22	540,03	22.528,88	29.021,21
13.2	14.002.0199-A (COMPOSIÇÃO)	PORTÃO DE CORRER EM GRADIL METÁLICO, CONFORME PROJETO DE ESQUADRIAS, INCLUSIVE FERRAGENS	M2	11,56	952,23	1.226,66	11.007,77	14.180,18
X							TOTAL 13.0	33.536,65
14.0		TRANSPORTE E BOTA-FORA						
14.1	04.014.0095-A	RETIRADA DE ENTULHO DE OBRA COM CACAMBA DE ACO TIPO CONTAINER COM 5M3 DE CAPACIDADE,INCLUSIVE CARREGAMENTO,TRANSPORTE E DESCARREGAMENTO.CUSTO POR UNIDADE DE CACAMBA E INCLUI A TAXA PARA DESCARGA EM LOCAIS AUTORIZADOS (OBS.:3%-DESGASTE DE FERRAMENTAS E EPI).	UN	15,00	258,86	333,46	3.882,90	5.001,90
X							TOTAL 14.0	5.001,90
X							TOTAL GERAL	1.440.401,64
								1.855.244,89



Processo: 12.563/2021

FLS: _____

ESTADO DO RIO DE JANEIRO
 Prefeitura Municipal de Barra Mansa

CRONOGRAMA FÍSICO – FINANCEIRO

ITEM	DESCRIÇÃO	PERÍODO												TOTAL DOS SERVIÇOS									
		30 DIAS		60 DIAS		90 DIAS		120		150		180		210		240		270		300			
		FÍSICO	FN	FÍSICO	FN	FÍSICO	FN	FÍSICO	FN	FÍSICO	FN	FÍSICO	FN	FÍSICO	FN	FÍSICO	FN	FÍSICO	FN	FÍSICO	FN		
1.0	SERVIÇOS PRELIMINARES	100,00%	R\$ 38.608,99	-	-	-	-	-	-	-	-	-	-	-	-	-	-	-	-	-	-	R\$ 38.608,99	-
2.0	MOVIMENTAÇÃO DE TERRA	80,00%	R\$ 461.152,63	20,00%	R\$ 111.538,16	-	-	-	-	-	-	-	-	-	-	-	-	-	-	-	-	R\$ 57.690,79	-
3.0	ESTRUTURA	-	-	60,00%	R\$ 210.268,88	40,00%	R\$ 145.512,58	-	-	-	-	-	-	-	-	-	-	-	-	-	-	-	R\$ 363.781,46
4.0	ALVENARIA E REVESTIMENTOS	-	-	-	-	20,00%	R\$ 92.359,61	20,00%	R\$ 92.359,61	20,00%	R\$ 92.359,61	20,00%	R\$ 92.359,61	20,00%	R\$ 92.359,61	20,00%	R\$ 92.359,61	20,00%	R\$ 92.359,61	20,00%	R\$ 92.359,61	-	R\$ 461.798,05
5.0	ESQUADRIAS	-	-	-	-	-	-	-	-	-	-	-	-	-	-	-	-	-	-	-	-	-	R\$ 114.637,07
6.0	PINTURA	-	-	-	-	-	-	-	-	-	-	-	-	-	-	-	-	-	-	-	-	-	R\$ 81.289,64
7.0	INSTALAÇÃO HIDRAULICA	-	-	-	-	30,00%	R\$ 76.981,70	30,00%	R\$ 76.981,70	30,00%	R\$ 76.981,70	30,00%	R\$ 76.981,70	30,00%	R\$ 76.981,70	30,00%	R\$ 76.981,70	30,00%	R\$ 76.981,70	30,00%	R\$ 76.981,70	30,00%	R\$ 256.605,68
8.0	INSTALAÇÃO ELÉTRICA	-	-	-	-	5,00%	R\$ 5.084,94	30,00%	R\$ 30.509,64	-	-	-	-	-	-	-	-	-	-	-	-	-	R\$ 101.698,90
9.0	INSTALAÇÃO DE GÁS	-	-	-	-	-	-	-	-	-	-	-	-	-	-	-	-	-	-	-	-	-	R\$ 18.480,38
10.0	EXTINTORES E PROTEÇÃO	-	-	-	-	-	-	-	-	-	-	-	-	-	-	-	-	-	-	-	-	-	R\$ 2.917,14
11.0	COBERTURA	-	-	-	-	-	-	-	-	-	-	-	-	-	-	-	-	-	-	-	-	-	R\$ 269.239,05
12.0	PAVIMENTAÇÃO EXTERNO	-	-	-	-	-	-	-	-	-	-	-	-	-	-	-	-	-	-	-	-	-	R\$ 39.294,95
13.0	GRADIL	-	-	-	-	-	-	-	-	-	-	-	-	-	-	-	-	-	-	-	-	-	R\$ 43.201,39
14.0	TRANSPORTE E BOTA-FORA	50,00%	R\$ 2.500,95	5,00%	R\$ 250,10	5,00%	R\$ 250,10	5,00%	R\$ 250,10	5,00%	R\$ 250,10	5,00%	R\$ 250,10	5,00%	R\$ 250,10	5,00%	R\$ 250,10	5,00%	R\$ 250,10	5,00%	R\$ 250,10	5,00%	R\$ 5.001,90
TOTAL DA OBRA POR MEDIÇÃO		88,82%	R\$ 88.828,57	230,05%	R\$ 230.057,13	320,18%	R\$ 320.188,93	280,87%	R\$ 280.872,76	306,72%	R\$ 306.727,61	116,62%	R\$ 116.628,19	138,59%	R\$ 138.592,68	89,17%	R\$ 89.173,13	150,88%	R\$ 150.880,09	133,85%	R\$ 133.851,80		R\$ 1.855.244,89
TOTAL ACUMULADO DA OBRA		88,26%	R\$ 88.262,57	318,31%	R\$ 318.319,70	638,50%	R\$ 638.508,63	919,38%	R\$ 919.381,40	1.226,19%	R\$ 1.226.190,01	1.364,71%	R\$ 1.364.711,69	1.570,91%	R\$ 1.570.913,01	1.721,39%	R\$ 1.721.393,09	1.855,24%	R\$ 1.855.244,89				R\$ 1.855.244,89
Desemboço parcial por medição %		4,76%		12,46%		17,26%		15,14%		16,53%		6,29%		7,47%		4,81%		6,13%		7,21%			
Desemboço máximo acumulado %		4,76%		17,16%		34,42%		49,56%		60,09%		79,85%		84,65%		92,79%		92,79%		100,00%			



Processo: 12.563/2021

FLS: _____

ESTADO DO RIO DE JANEIRO
Prefeitura Municipal de Barra Mansa

ANEXO IX

TERMO DE REFERÊNCIA – PROJETO BÁSICO

OBRA: ACRÉSCIMO DE JARDIM E ACESSIBILIDADE DE CRECHE

LOCAL: Rua São Pedro, lote A1 , Loteamento Village Norte – Bairro Vista Alegre - Barra Mansa - RJ.

ESPECIFICAÇÕES

JUSTIFICATIVA DO PROJETO

O PROJETO CONTEMPLA A IMPLANTAÇÃO DE UMA CRECHE NO BAIRRO VISTA ALEGRE. O MEMORIAL DESCRITIVO PRINCIPAL DESCREVE COM CLAREZA TODA EXECUÇÃO DA MESMA. FOI FEITA UMA ALTERAÇÃO NO BANHEIRO PNE INFANTIL, ACRESCENTANDO A ESTE, UMA ÁREA DE BANHO PARA CRIANÇAS COM MOBILIDADE REDUZIDA.

NESTE MEMORIAL FALAREMOS APENAS DA ACESSIBILIDADE DO ACESSO A CRECHE E IMPLANTAÇÃO DE UMA ÁREA GRAMADA E JARDIM NA UNIDADE EM QUESTÃO.

FORA FEITA MODIFICAÇÃO NO PROJETO ESTRUTURAL DE FUNDAÇÃO DA CRECHE, VISTO QUE OS INDICES FISICOS DO SOLO NO LOCAL APRESENTADOS, NÃO DEMONSTRAM A NECESSIDADE DA IMPLANTAÇÃO DE FUNDAÇÃO PROFUNDA. POR CONSEQUENTE, ALTEROU-SE PARA FUNDAÇÃO DIRETA.

FISCALIZAÇÃO E CONTRATADA

A obra será fiscalizada por pessoal pertencente à PMBM/SUSESP, doravante simplesmente denominada CONTRATANTE. A pessoa física ou jurídica designada pela contratante para fiscalizar a execução das obras e serviços, doravante simplesmente denominada FISCALIZAÇÃO.

A obra deverá ser conduzida por pessoal pertencente à empresa qualificada no contrato, doravante denominada simplesmente CONTRATADA.

A supervisão dos trabalhos, tanto da FISCALIZAÇÃO como da CONTRATADA, deverá estar sempre a cargo de um engenheiro civil e/ou arquiteto, devidamente habilitado e registrado no CREA-RJ/CAU.

DIREITO E AUTORIDADE DA FISCALIZAÇÃO

A FISCALIZAÇÃO poderá exigir, a qualquer momento, de pleno direito, que sejam adotadas providências suplementares pela CONTRATADA, necessárias à segurança dos serviços e ao bom andamento da obra.

A FISCALIZAÇÃO terá plena autoridade para suspender, por meios amigáveis ou não, os serviços da obra, total ou parcialmente, sempre que julgar conveniente, por motivos técnicos, disciplinares, de segurança ou outros.



Processo: 12.563/2021

FLS: _____

ESTADO DO RIO DE JANEIRO
Prefeitura Municipal de Barra Mansa

INTRODUÇÃO

Descrição da obra

A obra objeto do presente Memorial Descritivo é a Implantação da Creche (acessibilidade e jardim), Rua São Pedro, lote A1, Vista Alegre, Barra Mansa, RJ, compreenderá os seguintes serviços:

- Serviços preliminares;
- Trabalhos em terra;
- Estrutural;
- Alvenaria;
- Revestimento de Pisos;
- Paisagismo;
- Serviços Complementares.

Disposições gerais

Os serviços e obras contratados deverão ser executados rigorosamente de acordo com as Planilhas, Projetos, Especificações e Memorial Descritivo.

Havendo divergência entre o memorial descritivo e o projeto a informação predominante será do projeto.

A obra será dirigida por engenheiro e/ou arquiteto residente, devidamente registrado no CREA-RJ/CAU. A condução dos trabalhos de construção será exercida, de maneira efetiva, pelo referido profissional, no tempo necessário, fixado no contrato de empreitada.

A fiscalização poderá exigir do empreiteiro a substituição do profissional residente, desde que verifique falhas que comprometam a estabilidade e qualidade da construção, inobservância das Planilhas, Projetos, Especificações e Memorial Descritivo, atrasos no cronograma físico que impliquem em prorrogação do prazo final de obras.

O dimensionamento e organização da mão-de-obra, para a execução dos diversos serviços, serão atribuições do empreiteiro, que deverá considerar a qualificação profissional, a eficiência e a conduta no canteiro de obras.

A fiscalização poderá exigir do empreiteiro a substituição de qualquer empregado do canteiro de obras, desde que verificada a sua incompetência para a execução das tarefas, bem como por conduta nociva à boa administração do canteiro.

Todos os materiais, equipamentos e mão-de-obra, salvo disposição contrária, serão fornecidos pelo empreiteiro.

O empreiteiro manterá na obra, um diário, cujo modelo será apresentado e aprovado pela fiscalização. Nele, serão anotados diariamente: todos os serviços em execução; o pessoal



Processo: 12.563/2021

FLS: _____

ESTADO DO RIO DE JANEIRO
Prefeitura Municipal de Barra Mansa

empregado, o tempo ocorrido; o prazo contratual decorrido; as dúvidas de projeto, ou de condução da obra que o empreiteiro tiver; os esclarecimentos e determinações que a fiscalização julgar necessários. As anotações, diárias, serão feitas em 2 (Duas) vias, com preenchimento completo dos dados da obra, finalizadas, pelas assinaturas do profissional residente e fiscalização.

Os trabalhos que não satisfizerem as condições contratuais serão impugnados pela fiscalização, devendo o empreiteiro providenciar a demolição e reconstruções necessárias, imediatamente após o registro da ordem de serviço correspondente, no diário de obra.

1.

SERVIÇOS PRELIMINARES

Placa de Obra

Serão cumpridas, rigorosamente, as prescrições da Resolução do CREA/CAU. Além das placas regulamentares do CREA/CAU, o empreiteiro instalará, na frente da obra, placa da PMBM, nas dimensões e modelos fornecidos, oportunamente pela PMBM/SUSESP, responsável pela fiscalização da obra.

Barracão de obra

Será instalado em container de chapas de aço medindo: 2.20m de largura, 6.20m de comprimento e 2.50m de altura.

Banheiro químico

Será instalado banheiro químico portátil, medindo: 2.31m de altura, 1.56m de largura e 1.16m de profundidade.

2. APARELHOS SANITÁRIOS

Área de banho

No projeto inicial vindo do FNDE não havia área de banho no banheiro pne. Foi acrescida, com chuveiro com ducha e banco para banho.



ESTADO DO RIO DE JANEIRO
Prefeitura Municipal de Barra Mansa

Boxe de banho PNE - Barras de apoio

Ref. Item 7.12.3 da NBR9050/2015

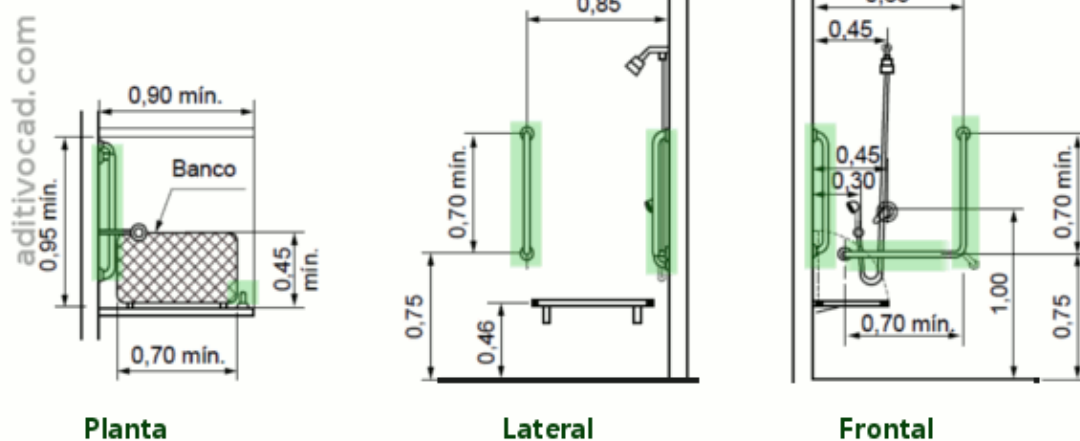

3.

TRABALHOS EM TERRA

Escavação manual

Será feita a capina e limpeza manual do terreno. O terreno também será escavado para fundação conforme projeto.

4.

ESTRUTURAL

Fundação

- A estrutura será executada em concreto armado que é resultado da introdução do ferro na massa do concreto, de modo a conseguir que cada um destes materiais desempenhe as funções que o cálculo lhe atribui. O concreto que resiste os esforços de compressão e o aço que resiste esforços de tração. A mistura é feita a seco, juntando-se depois água em quantidade suficiente (a relação ou o fator água cimento é de grande importância na resistência dos concretos).

- O emprego do concreto deve ser utilizado exatamente após a sua preparação, sem interrupção.
- A colocação do concreto é feita em camadas horizontais, uma após outra, com a presteza necessária, para que se ligue intimamente, sendo fortemente comprimido ou vibrado, enquanto estiver fresco.



Processo: 12.563/2021

FLS: _____

ESTADO DO RIO DE JANEIRO
Prefeitura Municipal de Barra Mansa

- Qualquer construção sobre o concreto, só deve começar depois de verificada sua solidificação.
- A colocação nas fôrmas é feita com cuidados necessários, para não deformar, deslocar a armadura ou danificar as fôrmas.
- Cuidados necessários devem ser tomados, para que a massa se mantenha úmida, no mínimo, durante os sete primeiros dias.

Armadura

- O ferro para armadura, antes de ser empregado deve ser limpo retirando-se as crostas de barro, manchas de óleo, graxas, etc.
- As armaduras devem ocupar exatamente a posição que o cálculo determinar, sendo para tal, fortemente amarrado com arame.
- Não se dobram bruscamente, sendo recusados os vergalhões que apresentarem ângulos vivos.
- Não é permitida emenda de vergalhões nas secções de tensão ou tração máxima.
- Os ferros utilizados nas armaduras serão CA-50 ou CA-60 conforme projeto estrutural.

Fôrmas e Escoramentos

- As fôrmas deverão ser executadas de modo que as suas dimensões internas sejam exatamente iguais as das estruturas de concreto armado que nelas se vão fundir.
- Deverão ser estanques, para que não permitam perda de material.
- As diversas fôrmas e escoramentos deverão ser construídos de modo a oferecer a necessária resistência à carga do concreto armado e as sobrecargas eventuais, durante o período da construção.

Retirada de Fôrmas

- A retirada das fôrmas, deve ser executada sem choques, pôr meio de esforços puramente estáticos e somente depois que o concreto tenha adquirido resistência para suportar, sem inconvenientes, os esforços aos quais é submetido.
- Fixam-se os seguintes períodos para retirada das fôrmas:
- 3 dias completos, para as tábuas laterais dos pilaretes e vigas;



Processo: 12.563/2021

FLS: _____

ESTADO DO RIO DE JANEIRO
Prefeitura Municipal de Barra Mansa

- Não é permitida a colocação de cargas sobre as peças recentemente concretadas.

Especificações da Fundação da Construção

- Serão executadas sapatas isoladas de concreto moldada in Loco, com 1,5m de profundidade.
- Vigas Baldrame e de cobertura em concreto armado, moldada in Loco com dimensões de 0,13m x 0,40m.
- Pilares em concreto armado, moldado in Loco. Dimensões diversas, detalhadas em projeto de pilares.
- Fck de elementos estruturais: 25 Mpa
- Cobrimento das vigas: 2,5 centímetros
- Cobrimento dos pilares: 2,5 centímetros

Especificações do Muro de Divisa

- Serão executadas fundações em concreto armado moldado in Loco, com trado mecânico, contendo perfurações de 2m de profundidade.
- Pilares em concreto armado moldado in Loco com dimensões de 0,15m x 0,30m.
- Vigas baldrame e de cobertura em concreto armado moldado in Loco com dimensões especificadas em projeto.
- Serão utilizados blocos cerâmicos como elemento de vedação, com dimensões de 9m x 19m x 29m

OBS: O muro de divisa ao entorno da construção possui diferentes alturas que estão especificadas em projeto.

Especificações da Superestrutura

- **Resistência do concreto aos 28 dias:**
- **Vigas:** 25 MPa.



Processo: 12.563/2021

FLS: _____

ESTADO DO RIO DE JANEIRO
Prefeitura Municipal de Barra Mansa

- **Pilaretes:** 25 MPa.
- **Classe de agressividade do ambiente:** II – Moderado (Urbano)
- **Vigas:** 2,5 centímetros.
- **Pilaretes:** 2,5 centímetros.

As dimensões das peças estão contidas nas pranchas dos projetos estruturais.

5. ALVENARIA EM COBOGÓS

Alvenaria de cobogós

Assentamento:

Executada com cobogós cerâmicos modelo taco chinês. As alvenarias obedecerão rigorosamente, as dimensões e alinhamentos definidos em planilha e no projeto arquitetônico.

Os tijolos serão bem molhados, antes do assentamento, para evitar absorção de água da argamassa. O assentamento será procedido, com a argamassa especificada na planilha orçamentária, em fiadas perfeitamente niveladas, alinhadas e aprumadas. As juntas serão de 10 mm, no máximo, e desencontradas verticalmente (amarração).

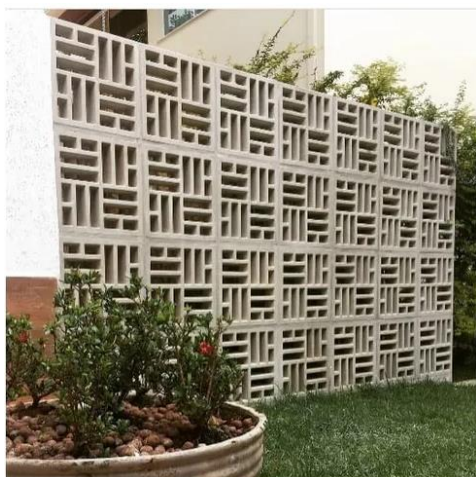

6.

REVESTIMENTO DE PISOS

Calçada

Será construída em toda frente da creche. Com 12cm de altura, no traço 1:3:3, utilizando malha 4,2mm. Camadas seguidas de malha + concreto + malha + concreto.

Contrapiso



Processo: 12.563/2021

FLS: _____

ESTADO DO RIO DE JANEIRO
Prefeitura Municipal de Barra Mansa

Será construído em toda área da calçada, com 3cm, utilizando o polimento para acabamento.

Revestimento de piso tátil direcional

No piso da calçada externa será aplicado revestimento de ladrilho hidráulico do tipo tátil direcional, em placas de aproximadamente 25x25cm.

Revestimento de piso tátil alerta

No piso da calçada externa será aplicado revestimento de ladrilho hidráulico do tipo tátil alerta, em placas de aproximadamente 25x25cm.

7. PAISAGISMO

Gramma

Será utilizada grama esmeralda em toda área demarcada em projeto.

Árvores

Serão plantadas quaresmeira e goiabeira ambas fornecidas pela Secretaria de Meio Ambiente do Município.

Jardim

Onde será feito o muro em cobogó serão plantadas ixora chinesa. Fazendo um jardim em sua extensão.



Processo: 12.563/2021

FLS: _____

ESTADO DO RIO DE JANEIRO
Prefeitura Municipal de Barra Mansa



8. SERVIÇOS COMPLEMENTARES

A obra será entregue em perfeito estado de limpeza e conservação. Deverá apresentar funcionamento perfeito em todas as suas instalações, equipamentos e aparelhos.

Todos os espaços da obra serão varridos e limpos, pois os entulhos deverão ser removidos da obra pela Contratada, bem como as sobras de materiais, e também as instalações e equipamentos utilizados na execução dos trabalhos deverão ser retirados do terreno, também pela Contratada.

O destino final para os entulhos retirados, assim como do material reaproveitável retirado da obra serão definidos pela Contratante, CTR (Centro de Tratamento de Resíduos Sólidos) para entulhos e depósito SUSESP para material reaproveitável.

O material reaproveitável retirado da obra deverá ser entregue no depósito da SUSESP, conforme item de planilha.

CONSIDERAÇÕES FINAIS:

A obra deverá ser devidamente sinalizada e protegida.

São de responsabilidade da contratada todos os materiais, equipamentos, ferramentas e mão de obra necessários ao perfeito andamento dos serviços.

É de responsabilidade da contratada a sinalização em torno dos trechos onde estiverem sendo executados serviços, evitando que possa haver qualquer acidente.

A medição final da obra só deverá ser liberada depois de concluídas todas as ligações, acrescidas da vistoria e liberação pela FISCALIZAÇÃO.



Processo: 12.563/2021

FLS: _____

ESTADO DO RIO DE JANEIRO
Prefeitura Municipal de Barra Mansa

O empreiteiro manterá, na obra, diário de obra, cujo modelo será apresentado à fiscalização antes das anotações, para aprovação ou não do mesmo. Nele, serão anotados diariamente, todos os serviços em execução, o pessoal empregado, o tempo ocorrido, o prazo contratual decorrido, as dúvidas de projeto e de condução da obra que o empreiteiro venha a ter, esclarecimentos e determinações que a fiscalização julgar necessários. As anotações diárias serão feitas em 02 (duas) vias, com preenchimento completo dos dados da obra e serão finalizadas pelas assinaturas do engenheiro/arquiteto residente e fiscalização.

Deverá ser mantido na obra, além do Diário, todos os Projetos e este Memorial Descritivo.

Serão de uso obrigatório, os equipamentos de proteção individual como: capacetes, protetores faciais, óculos de segurança, equipamentos para proteção dos pés, pernas, mãos e braços, cintos de segurança, equipamentos de proteção auditiva, etc., conforme o caso.

NENHUMA MODIFICAÇÃO NA EXECUÇÃO DO PROJETO SERÁ FEITA PELA CONTRATADA SEM PRÉVIA APROVAÇÃO, EM DIÁRIO DE OBRAS, PELA FISCALIZAÇÃO.

Barra Mansa, 13 de Setembro de 2021
Mariana Teixeira Sant' Ana
ARQUITETA- MAT. 17822

Fernanda Cristina Aniceto Alves
CREA 2019102397
Eng^a Civil – MAT.18033