



Processo: 10.341/2018

FLS: \_\_\_\_\_

ESTADO DO RIO DE JANEIRO  
Prefeitura Municipal de Barra Mansa

## **EDITAL EXCLUSIVO PARA MEI / ME / EPP**

**TOMADA DE PREÇOS Nº 005/2019**  
**Processo Administrativo: 10.341/2018**

**Data da Abertura: 16/09/2019**  
**Horário: 10:00 horas**

**Dotação Orçamentária: 862 - 16011854100911097449051000132**

A **Comissão Permanente de Licitação da Prefeitura Municipal de Barra Mansa**, designada pela Portaria nº 054/2019, de 23 de julho de 2019, torna público, para conhecimento dos interessados, nos termos da Lei 8.666/93 e suas alterações, que na data, horário, e local acima indicado, estará reunida com a finalidade de receber documentos para habilitação e propostas para **CONTRATAÇÃO DE EMPRESA ESPECIALIZADA PARA REALIZAR SERVIÇOS DE INSTALAÇÃO ELÉTRICA NO PARQUE NATURAL MUNICIPAL DE SAUDADE**, em atendimento ao solicitado pela Secretaria Municipal de Educação, cujo julgamento será feito pelo **MENOR PREÇO (global)**, desde que obedecidas às especificações deste instrumento, sob regime de **EMPREITADA POR PREÇO UNITÁRIO**, desde que obedecidas às especificações deste instrumento.

### **1- DO OBJETO DA LICITAÇÃO:**

**1.1** – Esta licitação tem por objeto a obtenção de proposta mais vantajosa **CONTRATAÇÃO DE EMPRESA ESPECIALIZADA PARA REALIZAR SERVIÇOS DE INSTALAÇÃO ELÉTRICA NO PARQUE NATURAL MUNICIPAL DE SAUDADE**, conforme modelo Anexo I, constante do presente Edital.

### **2 – DO CRITÉRIO DE ACEITABILIDADE DE PREÇO:**

**2.1** – O limite máximo que a Administração se propõe a pagar é de **R\$58.200,49 (cinquenta e oito mil, duzentos reais e quarenta e nove centavos)**, acima do qual, as propostas estarão desclassificadas, em conformidade com o Artigo 40, Inciso X, c/c o Artigo 48, Inciso II, todos da Lei Federal nº 8.666/93.

### **3 - DAS CONDIÇÕES DE PARTICIPAÇÃO:**



Processo: **10.341/2018**

FLS: \_\_\_\_\_

**ESTADO DO RIO DE JANEIRO**  
**Prefeitura Municipal de Barra Mansa**

Somente poderão participar desta licitação **as empresas inscritas** no Cadastro de Fornecedores/Prestadores de Serviços da **Comissão Permanente de Licitação da Prefeitura Municipal de Barra Mansa ou das secretarias e/ou autarquias deste município**, na categoria específica ao objeto desta Tomada de Preços ou as que atenderem as condições para o cadastramento até o terceiro dia anterior à data do recebimento das propostas.

**3.1** - A presente licitação é destinada exclusivamente a participação de **micro empresas, empresas de pequeno porte ou micro empreendedores individuais**, inscritas no Cadastro de Fornecedores/Prestadores de Serviços da **Comissão Permanente de Licitação da Prefeitura Municipal de Barra Mansa ou das secretarias e/ou autarquias deste município**, na categoria específica ao objeto desta Tomada de Preços ou as que atenderem as condições para o cadastramento até o terceiro dia anterior à data do recebimento das propostas, nos termos do artigo 48, I da Lei Complementar n. 123/2006 e suas alterações posteriores, que atenderem os requisitos do art. 3º da Lei Complementar n. 123/2006, alterada pela Lei Complementar n. 147 de 07 de agosto de 2014.

**3.2** – As empresas que desejarem participar deste certame através de Procurador deverão apresentar, no início da licitação, PROCURAÇÃO com poderes específicos ou **CARTA DE CREDENCIAMENTO**, conforme modelo (ANEXO II), devendo ambas ser devidamente assinadas, com carimbo do licitante. A falta deste documento, não inabilitará a empresa participante.

Obs: A Carta de Credenciamento indicará o representante da empresa, que poderá ser o diretor ou sócio da empresa, procurador ou pessoa especialmente credenciada. O documento deverá ser preenchido com todos os dados pessoais e o credenciado será o único a intervir em todos os procedimentos licitatórios (apresentação da proposta).

**3.2.1** – Caso a representação na licitação se faça através de diretor ou sócio da empresa, devidamente comprovado, fica dispensado a apresentação do documento referido no item 3.2, desta Tomada de Preços.

**3.3** – Não poderão participar deste certame, aquelas empresas que estiverem sob falência, concordata, concurso de credores, dissolução, liquidação, ou em regime de consórcio, qualquer que seja sua forma de constituição, empresas estrangeiras que não estejam regularmente estabelecidas no País ou que tenham sido declarados inidôneos por qualquer órgão público ou suspensão pela Prefeitura Municipal de Barra Mansa. Também não poderão participar deste certame, empresas que tenham no seu quadro societário, servidor desta prefeitura ou demais casos citados no Art. 9 da Lei Federal n. 8.666/93;



Processo: 10.341/2018

FLS: \_\_\_\_\_

**ESTADO DO RIO DE JANEIRO**  
**Prefeitura Municipal de Barra Mansa**

**3.3.1** - Não poderá participar, direta ou indiretamente, da licitação ou da execução de obra ou serviço e do fornecimento de bens a eles necessários:

**3.3.1.1** - o autor do projeto, básico ou executivo, pessoa física ou jurídica;

**3.3.1.2** - empresa, isoladamente ou em consórcio, responsável pela elaboração do projeto básico ou executivo ou da qual o autor do projeto seja dirigente, gerente, acionista ou detentor de mais de 5% (cinco por cento) do capital com direito a voto ou controlador, responsável técnico ou subcontratado;

**3.3.1.3** - servidor ou dirigente de órgão ou entidade contratante ou responsável pela licitação.

**3.3.1.4** - Consórcios de empresas licitantes;

**3.3.1.5** - Pessoas Jurídicas que, por qualquer motivo, estejam declaradas inidôneas ou punidas com suspensão do direito de licitar ou contratar com a Administração Pública, direta ou indireta, federal, estadual ou municipal;

**3.3.1.6** - Empresas com falência decretada ou em liquidação judicial ou extrajudicial.

**3.3.1.7** - Não será permitida a participação na licitação de mais de uma empresa sob o controle de um mesmo grupo de pessoas, físicas ou jurídicas;

**3.4** – As participantes deverão apresentar a documentação de habilitação e proposta, em 02 (dois) envelopes distintos, fechados e indevassáveis, contendo, em suas partes externas, além do nome da empresa participante, a seguinte subscrição:

**PREFEITURA MUNICIPAL DE BARRA MANSA**  
**COMISSÃO PERMANENTE DE LICITAÇÃO**  
**LICITAÇÃO MODALIDADE TOMADA DE PREÇOS Nº 005/2019**  
**RUA LUIS PONCE, Nº 263-CENTRO-BARRA MANSA-RJ.**  
**1 -ENVELOPE “A”- HABILITAÇÃO**  
**2 -ENVELOPE “B”- PROPOSTA COMERCIAL.**

**3.5** – As participantes que enviarem seus envelopes pelo Correio, sem representantes credenciados poderão renunciar expressamente ao direito de interpor recurso e ao prazo respectivo relativo a fase de habilitação, concordando com o prosseguimento deste certame licitatório, enviando, juntamente com os documentos de Habilitação, Envelope “A”, o Termo de Renúncia, conforme modelo Anexo III, desta Tomada de Preços.



Processo: 10.341/2018

FLS: \_\_\_\_\_

**ESTADO DO RIO DE JANEIRO**  
**Prefeitura Municipal de Barra Mansa**

3.6 – Não haverá tolerância para atrasos, não sendo permitida a participação de licitantes que chegarem após o término do horário fixado para credenciamento. Rigorosamente após o término da fase de credenciamento, se dará início aos trabalhos de recebimento e abertura dos envelopes contendo os Documentos de Habilitação e Proposta Comercial.

**4 – HABILITAÇÃO PRELIMINAR – ENVELOPE “A”:**

**4.1 - Certificado de Registro no Cadastro de Fornecedores/Prestadores de Serviços da Comissão Permanente de Licitação, da Prefeitura Municipal de Barra Mansa ou de suas Autarquias, em validade, na categoria específica;**

**OBS.: Somente a apresentação do Certificado de Registro Cadastral, em validade, NÃO SUBSTITUIRÁ as documentações exigidas nos subitens 4.1 ao 4.2.18.**

**4.2 - A habilitação à presente licitação será feita mediante comprovação de Regularidade Fiscal, Jurídica e Qualificação Técnica, através da apresentação, por pessoa autorizada, do ENVELOPE “A”- HABILITAÇÃO, contendo a seguinte documentação:**

**4.2.1. HABILITAÇÃO JURÍDICA**

**a) Registro no Registro Público de Empresas Mercantis, em se tratando de empresário individual ou sociedade empresária;**

**b) Registro no Registro Civil das Pessoas Jurídicas, em se tratando de sociedade simples;**

**c) Ato constitutivo, estatuto ou contrato social em vigor, devidamente registrado, no registro correspondente;**

**d) Documentos que indiquem os atuais responsáveis pela administração, salvo se já constarem no contrato social em vigor, no caso das demais sociedades;**

**e) Cópia do decreto de autorização para que se estabeleçam no país e ato de registro ou autorização para funcionamento expedido pelo órgão competente, no caso de empresas ou sociedades estrangeiras;**

**4.2.2 - Comprovante de inscrição no Cadastro Geral de Contribuintes do Ministério da Fazenda (C.N.P.J.), relativa à sede da licitante;**



Processo: **10.341/2018**

FLS: \_\_\_\_\_

**ESTADO DO RIO DE JANEIRO**  
**Prefeitura Municipal de Barra Mansa**

**4.2.3 - Prova de inscrição no Cadastro de Contribuintes Estadual ou Municipal**, se houver, relativo ao domicílio ou sede da licitante, pertinente ao seu ramo de atividade e compatível com o objeto desta licitação;

**4.2.4 - Certidão Negativa de Débito com a Fazenda Federal conjunta com a Dívida Ativa da União**, conforme portaria conjunta PGFN/RFB n. 2 de 31 de agosto de 2005 em validade, relativa à sede da licitante, compreendendo também a **regularidade com os débitos previdenciários**;

**4.2.5 - Certidão Negativa de Débito com a Fazenda Estadual**, em validade, relativa à sede da licitante, autenticada ou cópia acompanhada do original para conferência.

**OBS.: As empresas sediadas no Estado do Rio de Janeiro deverão apresentar também a CERTIDÃO NEGATIVA DE DÍVIDA ATIVA DO ESTADO, em validade, conforme determina a Resolução Conjunta PGE/SER nº 033 de 24/11/2004 da Secretaria de Estado da Receita e Procuradoria Geral do Estado.**

**4.2.6 - Certidão Negativa de Débito com a Fazenda Municipal**, em validade, relativa à sede da licitante, autenticada ou cópia acompanhada do original para conferência.

**4.2.7 - Certificado de Regularidade de Situação (FGTS)**, emitido pela Caixa Econômica Federal, em validade, conforme Artigo 2º, da Lei Federal 9.012, de 30.03.95.

**4.2.8 - Certidão Negativa de Débitos** perante a Justiça do Trabalho, afim de provar a inexistência de débitos inadimplidos, nos termos do Título VII-A da Consolidação das Leis do Trabalho, aprovada pelo Decreto-Lei n. 5.452, de 1º de maio de 1943.

**4.2.9 - Certidão Negativa de Ilícitos Trabalhistas** praticados contra trabalhadores menores de 18 (dezoito) anos e maiores de 14(quatorze) anos, expedida pela Delegacia Regional do Trabalho do Estado de sua Sede ou Órgão Competente do Estado de sua Sede **ou Declaração** firmada pelo licitante, conforme Decreto Federal nº 4358 de 05 de Setembro de 2002 de acordo com **Anexo IV**.

**4.2.10 - Declaração de Inexistência de Fatos Impeditivos** assinada pelo representante legal com poderes específicos, confirmando que a licitante não se encontra em processo de falência ou concordata e que também não está impedida de contratar com a administração pública em razão de penalidades ou sanções, conforme modelo no **ANEXO IX**.

**4.2.11 - Certidão Negativa de Falência ou Concordata** expedida pelo Distribuidor da sede da Pessoa Jurídica;



Processo: 10.341/2018

FLS: \_\_\_\_\_

**ESTADO DO RIO DE JANEIRO**  
**Prefeitura Municipal de Barra Mansa**

Obs.: Será admitido a participarem do certame empresas em recuperação judicial, cujo plano de recuperação já tenha sido devidamente homologada em juízo competente.

**4.2.12** – Balanço Patrimonial e Demonstrações Contábeis do último exercício social já exigível e apresentados na forma da lei (Termo de Abertura e Encerramento registrada ou autenticada na Junta Comercial da sede ou domicílio, ou publicados em diário oficial) que comprovem a boa situação financeira da empresa, vedada a sua substituição por balancetes ou balanços provisórios, podendo ser atualizados por índices oficiais quando encerrados há mais de 3 (três) meses da data da apresentação da proposta;

**4.1.12.1** - O Capital social não poderá ser inferior a 10% (dez por cento) do valor global da licitação.

**4.1.12.2** - Os demonstrativos contábeis deverão estar assinados pelo representante legal da empresa e Contabilista responsável, ou por outro profissional equivalente, devidamente registrado no Conselho Regional de Contabilidade.

**4.2.13** – Certidão de Registro no **CREA - Conselho Regional de Engenharia e Agronomia da empresa**, com jurisdição sobre o domicílio da sede do licitante, com indicação do objeto social compatível com o objeto desta licitação. Caso a licitante seja de outro Estado, deverá apresentar registro validado pelo CREA/RJ;

**4.2.14** – Atestado de Capacidade Técnica-Operacional expedido por pessoa jurídica de direito público ou privado, acompanhado(s) da(s) respectivas(s) Certidão(ões) de Acervo Técnico, devidamente registrado(s) no CREA da região onde os serviços foram executados, que comprove(m) ter um de seu(s) responsáveis técnicos engenheiro(s) e, detentor(es) de maior relevância técnica e valor significativo que são: estrutura e alvenaria.

**4.2.15** – **Termo de Renúncia**, caso a participante envie apenas seus envelopes, sem representante credenciado e desejar renunciar ao direito de interpor recurso e ao prazo respectivo da fase de habilitação, concordando com o prosseguimento do procedimento licitatório, conforme modelo **Anexo III**.

**4.2.16** – A contratada deverá apresentar **Atestado de Visita Técnica** realizada por um Responsável técnico da licitante, devidamente constituído através de procuração específica, em data previamente agendada pela SMMADS ou através do Telefone (24) 2106-3406, 2106-3408 para conhecimento da obra de arte a ser analisada, devidamente firmado pelo Representante Legal da licitante e pelo responsável técnico que realizou a visita, devendo o referido atestado ser com data posterior à publicação do edital de licitação.



Processo: 10.341/2018

FLS: \_\_\_\_\_

**ESTADO DO RIO DE JANEIRO**  
**Prefeitura Municipal de Barra Mansa**

**Atestado de visita técnica ou, declaração formal assinada pelo responsável técnico da empresa licitante, sob as penalidades da lei, informando que tem pleno conhecimento das condições e peculiaridades inerentes à natureza dos trabalhos, que assume total responsabilidade pela não realização da visita e que não utilizará desta prerrogativa para quaisquer questionamentos futuros que ensejem avanços técnicos ou financeiras que venham a onerar a administração.**

Obs.: A Visita Técnica de **CARÁTER FACULTATIVO**, acompanhada pelos técnicos da SMMADS aos locais da obra, será agendada pelo telefone (24) 2106-3406, 2106-3408. A visita técnica deverá ser realizada por engenheiro responsável técnico da licitante, comprovada através da Certidão de Registro do CREA ou CAU do responsável técnico. Após o final da vistoria, será emitido o Certificado de Vistoria Técnica.

**Obs.: Os documentos originais apresentados para fins de autenticação (conferência com o original) deverão ser entregues à Comissão Permanente de Licitação, na Sessão de Abertura dos Envelopes de Habilitação, de preferência, por fora deste envelope, sendo que a respectiva cópia, deverá estar legível e dentro do Envelope "A"- Habilitação devidamente lacrado.**

**4.3** - Os envelopes "A" e "B" também poderão ser encaminhados por via postal ou similar, em envelope fechado, em cujo anverso conste expressamente o número desta Tomada de Preços, além da data e hora marcadas para abertura e endereçamento à Prefeitura Municipal de Barra Mansa, especificamente à Comissão Permanente de Licitação. O FUNCAM de Barra Mansa não assume responsabilidade por eventuais atrasos na entrega da documentação que impliquem na impossibilidade de participação na licitação.

**4.4** – Toda a documentação (cópias) apresentada pelas Empresas candidatas à Habilitação será anexada ao processo de licitação, mesmo daquelas Empresas que não forem consideradas habilitadas e será rubricada pelos membros da Comissão Permanente de Licitação e pelos licitantes presentes.

**4.5** – Para as certidões que não consignarem prazo de validade, será considerado o prazo de 90 (noventa) dias a contar da data de sua emissão.

**4.6.** As microempresas ou empresas de pequeno porte, deverão apresentar toda a documentação exigida para efeito de comprovação de regularidade fiscal, mesmo que esta apresente alguma restrição.

**4.7.** Havendo alguma restrição na comprovação da regularidade fiscal das **microempresas, empresas de pequeno porte ou micro empreendedores individuais**, será assegurado o prazo de 05 (cinco) dias úteis, cujo termo inicial corresponderá ao momento em que o proponente for



Processo: 10.341/2018

FLS: \_\_\_\_\_

**ESTADO DO RIO DE JANEIRO**  
**Prefeitura Municipal de Barra Mansa**

declarado vencedor deste certame, prorrogáveis por igual período, a critério do Pregoeiro, para a regularização da documentação, pagamento ou parcelamento do débito e emissão de eventuais certidões negativas ou positivas com efeito de negativa.

**4.7.1.** Entende-se o termo declarado vencedor de que trata o subitem anterior, o momento imediatamente posterior à fase de abertura das propostas.

**4.8.** A não regularização da documentação no prazo previsto no subitem 4.6, implicará preclusão do direito à contratação sem prejuízo das sanções previstas no art. 81 da Lei Federal n.º 8.666 de 21 de junho de 1993, sendo facultado à Administração Pública Municipal convocar os licitantes remanescentes na ordem de classificação, para a assinatura do contrato ou revogar a licitação.

**4.9. As empresas que se enquadrarem nos Termos da Lei Complementar n. 123 de 14 de dezembro de 2006 e quiserem fazer jus ao tratamento diferenciado de que dispõe a própria, deverão apresentar no ato do credenciamento declaração de enquadramento assinada pelo representante legal conforme ANEXO VIII.**

**5– DA PROPOSTA COMERCIAL- ENVELOPE “B”:**

**5.1** – A Proposta Comercial deverá ser apresentada no local indicado nesta TOMADA DE PREÇOS, em envelope devidamente lacrado, até o dia e hora determinados nesta TOMADA DE PREÇOS, datada e assinada por representante legal da Empresa, sobre carimbo, em todas as folhas.

**5.2** – São requisitos da proposta:

**5.2.1** – Ser preenchida por processo mecânico ou datilografada em uma única via, isenta de emendas, rasuras, ressalvas ou entrelinhas que possam confundir a interpretação por parte da Comissão Permanente de Licitação e conter:

**a)** Apresentar Proposta Comercial, conforme Anexo I deste Edital, preenchida com as especificações, assim como o preço unitário e global dos serviços a serem prestados.

**b)** Prazo de validade da proposta: 60 (sessenta) dias corridos, contados a partir da data de sua apresentação.

**c)** Prazo para início dos serviços: não poderá ser superior a 05 (cinco) dias consecutivos, contados a partir do recebimento da Ordem de Serviço.





Processo: 10.341/2018

FLS: \_\_\_\_\_

**ESTADO DO RIO DE JANEIRO**  
**Prefeitura Municipal de Barra Mansa**

**d)** Declaração de que, na proposta, já estão incluídas todas e quaisquer despesas necessárias para a perfeita execução do serviço objeto desta licitação, tais como impostos, tributos e demais despesas inerentes. O MUNICÍPIO não promoverá redução do valor contratado e nem acatará cobrança posterior de qualquer imposto, tributo ou assemelhado adicional, salvo se criado após a data de abertura desta licitação e que venha expressamente a incidir sobre o objeto desta licitação, na forma da Lei.

**e)** Condições de pagamento: Mensal, conforme cronograma físico-financeiro. Em até 30 (trinta) dias e desde que seja atestada a execução dos serviços através das medições que deverão estar acompanhadas da memória de cálculo e entregues a nota fiscal no departamento responsável. O prazo para o pagamento não poderá ser superior a trinta dias, contado a partir da data final do período de adimplimento de cada parcela.

As medições indicarão os locais da realização dos serviços e as dimensões de cada parte ou trecho dos diversos itens medidos, preferencialmente através de croquis e ou registros fotográficos correspondentes.

**f)** Prazo da prestação do serviço: 30 (trinta) dias contados a partir do recebimento da **ORDEM DE SERVIÇO** emitida pela **SMMADS**.

**5.3** – Não serão aceitas as propostas enviadas via FAX.

**5.4** – O proponente é inteiramente responsável pela elaboração de sua proposta, devendo fazê-la conforme especificação, não sendo aceitas, em hipótese alguma, alegações posteriores de cotações emitidas errôneas ou incompletas desta TOMADA DE PREÇOS, sujeitando-se às penalidades legais.

**Obs. Os valores deverão ser apresentados em moeda corrente do País, com apenas 02 (duas) casas decimais, sendo desconsideradas pela Comissão Permanente de Licitação, as demais casas decimais que porventura constarem da proposta.**

**6 – DO PROCEDIMENTO LICITATÓRIO:**

A licitação será processada e julgada com a observância do seguinte procedimento:

**6.1** – Ato de credenciamento com o recebimento dos respectivos documentos.

**6.2** – Abertura dos Envelopes “A”- HABILITAÇÃO e sua apreciação.



Processo: 10.341/2018

FLS: \_\_\_\_\_

**ESTADO DO RIO DE JANEIRO**  
**Prefeitura Municipal de Barra Mansa**

**6.3** – Devolução dos envelopes “B”- PROPOSTA COMERCIAL, fechados, aos licitantes inabilitados, desde que não tenha havido recurso ou após o seu julgamento.

**6.4** – Abertura dos envelopes “B”- PROPOSTA COMERCIAL dos licitantes habilitados, desde que transcorrido o prazo sem interposição de recurso, ou tenha havido desistência expressa ou após o julgamento dos recursos interpostos.

**6.4.1** – Na hipótese de algum licitante ser considerado inabilitado pela Comissão Permanente de Licitação e decidir interpor recurso, dentro do prazo estabelecido no item 6.17, haverá a suspensão da sessão, ficando os envelopes com as respectivas propostas sob a guarda da CPL, para serem abertos em outra sessão, em data a ser fixada posteriormente, quando da decisão de todos os recursos pelo Ilmo Sr. Secretário Municipal.

**6.4.2** – Para fins de julgamento das propostas, será considerada vencedora a licitante que, atendendo todas as demais condições deste Edital, apresentar o **menor preço global**, desde que esteja de acordo com as especificações desta TOMADA DE PREÇOS.

**6.5** – Julgamento, com a classificação das propostas, que será conhecida através do Edital Classificatório.

**6.6** – Adjudicação do objeto da licitação a Licitante vencedora do certame e a respectiva homologação pelo Ilmo Sr. Secretário, desde que não ocorra a hipótese prevista no subitem 14.1, desta TOMADA DE PREÇOS.

**6.7** – A abertura dos envelopes HABILITAÇÃO e PROPOSTA COMERCIAL será realizada sempre em ato público, previamente designado, do qual se lavrará ATA circunstanciada, assinada pelos licitantes presentes e pelos membros da Comissão Permanente de Licitação.

**6.8** – Todos os documentos contidos nos envelopes HABILITAÇÃO e PROPOSTA COMERCIAL, serão rubricados pelos membros da Comissão Permanente de Licitação e pelos licitantes presentes e serão anexados ao Processo de Licitação, mesmo os daquelas empresas que não forem consideradas habilitadas e/ou classificadas.

**6.9** – Não se considerará qualquer oferta de vantagem não prevista nesta TOMADA DE PREÇOS, nem preço ou vantagem baseada nas ofertas dos demais licitantes.

**6.10** – Não serão aceitos envelopes apresentados após a data e hora fixados no preâmbulo desta TOMADA DE PREÇOS.



Processo: **10.341/2018**

FLS: \_\_\_\_\_

**ESTADO DO RIO DE JANEIRO**  
**Prefeitura Municipal de Barra Mansa**

**6.11** – Não será permitido a uma mesma pessoa representar mais de uma empresa ao mesmo tempo.

**6.12** – Não se admitirá proposta que apresente preços unitários simbólicos, irrisórios ou de valor zero.

**6.13** – Serão desclassificadas:

I – As propostas com preços excessivos ou manifestamente inexeqüíveis.

II – As propostas que não atendam às exigências desta licitação.

**6.14** – Decairá do direito de impugnar os termos desta TOMADA DE PREÇOS, aquele que, tendo-o aceito sem objeção, vier após o julgamento desfavorável, a apontar falhas ou irregularidades, hipótese em que tal comunicação não terá efeito de recurso, nos termos do § 1º, do Artigo 41, da Lei Federal nº 8.666/93.

**6.15** – A inabilitação do licitante importa na preclusão do seu direito de participar das fases subsequentes.

**6.16** – É facultado a Comissão Permanente de Licitação, em qualquer fase da licitação, a promoção de diligência destinada a esclarecer ou a complementar a instrução do processo, vedada a inclusão posterior de documento ou informação que deveria constar originariamente da proposta.

**6.17** – Os recursos às decisões da Comissão Permanente de Licitação serão dirigidos ao Ilmo Sr. Secretário, no prazo de 05 (cinco) dias úteis a contar da intimação do ato ou da lavratura da ATA. O Ilmo Sr. Secretário, no caso da CPL não reconsiderar sua decisão, julgará os referidos recursos, no prazo de 05 (cinco) dias úteis, contados da data de seu recebimento. No caso de interposição de recursos, a CPL observará o estatuído no § 3º, do artigo 109 da Lei Federal 8.666/93 e suas alterações.

**7 – DO JULGAMENTO DAS PROPOSTAS:**

**7.1** – O julgamento das propostas, atendidas as condições prescritas nesta TOMADA DE PREÇOS, será realizado em função do tipo **menor preço (global)**, classificando-se em primeiro lugar a licitante cuja proposta ofertar o menor preço total informado na Proposta Comercial (Anexo I), sem prejuízo da qualidade dos serviços, obedecidos aos preceitos legais e o interesse do Município.



Processo: 10.341/2018

FLS: \_\_\_\_\_

**ESTADO DO RIO DE JANEIRO**  
**Prefeitura Municipal de Barra Mansa**

**7.2** - Não serão consideradas vantagens não previstas nessa TOMADA DE PREÇOS, nem propostas que contiverem apenas, ofertas de redução sobre proposta de menor preço, fato que levará a licitante proponente à desclassificação.

**7.3** – Na ocorrência de empate entre duas ou mais propostas, a classificação se fará, obrigatoriamente, por sorteio, em ato público, para o qual todos os licitantes serão convocados, vedada qualquer outro processo, em conformidade com o § 2º, do artigo 45, da Lei Federal 8.666/93 e seus parágrafos.

**7.4** – No caso de discordância entre o preço unitário e total, prevalecerá o menor, sendo providenciada pela Comissão Permanente de Licitação a devida correção para que seja computado o valor correto.

**7.5** – Após a divulgação do resultado do julgamento das propostas, caberá recurso na forma definida neste Edital.

**7.6** – Será assegurado como critério de desempate, preferência de contratação para as microempresas e empresas de pequeno porte, nos termos do art. 44 da Lei Complementar nº123/2006, entendendo-se por empate, neste caso, aquelas situações em que as propostas apresentadas pelas microempresas e empresas de pequeno porte sejam iguais ou até 10% (dez por cento) superiores à proposta mais bem classificada, conforme Lei Complementar Nº. 123 de 14 de Dezembro de 2006.

**7.6.1.** Para efeito do disposto no subitem 7.6 acima, ocorrendo o empate, serão adotados os seguintes procedimentos:

**7.6.1.1.** A microempresa ou empresa de pequeno porte mais bem classificada poderá apresentar proposta de preço inferior àquela considerada vencedora do certame, situação em que será adjudicado em seu favor o objeto licitado;

**7.6.1.2.** Não ocorrendo à contratação da microempresa ou empresa de pequeno porte, na forma do subitem 7.6.1.1. acima, serão convocadas as remanescentes que porventura se enquadrem na hipótese do subitem 7.6 deste Edital, na ordem classificatória, para o exercício do mesmo direito;

**7.6.1.3.** no caso de equivalência dos valores apresentados pelas microempresas e empresas de pequeno porte que se encontrem no intervalo estabelecido no subitem 7.6. acima, será realizado sorteio entre elas para que se identifique aquela que primeiro poderá apresentar melhor oferta.



Processo: **10.341/2018**

FLS: \_\_\_\_\_

**ESTADO DO RIO DE JANEIRO**  
**Prefeitura Municipal de Barra Mansa**

**7.6.1.4.** Na hipótese da não-contratação nos termos previstos nos subitens 7.6 a 7.6.1.3 acima, o objeto licitado será adjudicado em favor da proposta originalmente vencedora do certame.

**7.6.2.** O disposto nos subitens 7.6. a 7.6.1.4. acima somente se aplicará quando a melhor oferta inicial não tiver sido apresentada por microempresa ou empresa de pequeno porte.

**8 – DO RECURSO:**

Da decisão da Comissão Permanente de Licitação, caberá recurso ao Ilmo Sr. Secretário, no prazo de 05 (cinco) dias úteis, contados a partir da Da decisão da Comissão Permanente de Licitação, caberá recurso ao Ilmo Sr. Secretário, no prazo de 05 (cinco) dias úteis, contados a partir da intimação do ato ou da lavratura da ATA.

O recurso deverá observar os seguintes requisitos:

**8.1** – Ser preenchido por processo eletrônico ou datilografado.

**8.2** – Ser devidamente fundamentado.

**8.3** – Ser assinado por representante legal do licitante.

**8.4** – O recurso interposto fora do prazo não será conhecido

**8.5** – Interposto o recurso, será comunicado aos demais licitantes que poderão impugná-lo no prazo máximo de 05 (cinco) dias úteis.

**9 – DA CONTRATAÇÃO, GESTÃO E FISCALIZAÇÃO:**

**9.1** A contratação se fará nos moldes da Minuta do Contrato constante do Anexo V, deste Edital.

**9.2** O prazo previsto para a completa execução dos serviços poderá ser prorrogado, mantidas as demais cláusulas deste contrato, desde que ocorra um dos motivos enumerados no parágrafo 1º e seus incisos e parágrafo 2º do artigo 57 da Lei Federal nº 8.666/93, devidamente justificado.

**9.3** Toda prorrogação de prazo deverá ser justificada por escrito e previamente autorizada pelo Sr. Secretário.



Processo: 10.341/2018

FLS: \_\_\_\_\_

**ESTADO DO RIO DE JANEIRO**  
**Prefeitura Municipal de Barra Mansa**

**9.4.** Correrão por conta e exclusiva responsabilidade da contratada, todas as obrigações trabalhistas, previdenciárias fiscais e de riscos contra acidentes pessoais, uso de Epi's bem como responsabilidade civil em caso de danos causados á terceiros e ao Município, ou ainda quaisquer outras obrigações decorrentes dos serviços e das relações empregatícias entre a contratada e seu preposto ou empregados.

**9.5.** A LICITANTE VENCEDORA fica obrigada a aceitar nas mesmas condições contratuais, os acréscimos ou supressões que fizerem no fornecimento dos serviços a serem prestados, até 50% (cinquenta por cento) do valor global do contrato, na forma do parágrafo primeiro do artigo 65 da Lei Federal nº 8.666/93 e suas alterações.

**- GESTÃO**

**9.6.** A gestão da contratação decorrente do edital caberá ao servidor **nomeado através de portaria** nos termos do art. 67 da Lei Federal nº 8.666/93.

**9.6.1** Serão atividades inerentes à gestão do contrato:

**9.6.1.1.** Acompanhar o procedimento licitatório em todas as suas fases;

**9.6.1.2.** Após a conclusão da tramitação, encaminhar o processo administrativo ao Fiscal do Contrato, para que sejam feitas as devidas anotações e para abertura do registro/livro de ocorrências;

**9.6.1.3.** Manter sob sua guarda o processo de contratação durante toda a vigência do contrato;

**9.6.1.4.** Manter controle do prazo de vigência do instrumento contratual;

**9.6.1.5.** Executar e controlar a liberação de faturamento de todas as Notas Fiscais enviadas pela empresa, envolvendo: recebimento e conferência prévia da Fatura/Nota Fiscal enviada pela empresa; encaminhamento do documento de pagamento para atestação do Fiscal; providenciar a liberação do faturamento, encaminhando em seguida para autorização da Controladoria e posterior liquidação e pagamento; providenciar pedidos de emissão de Nota de Empenho (NE) para cobertura de exercício financeiro; pedidos de reempenho, cancelamento, reforço etc; manter controle do saldo da Nota de Empenho (NE) em utilização, e solicitar emissão de nova NE sempre que necessário.

**9.6.1.6.** Receber e providenciar solução junto à contratada de quaisquer ocorrências, irregularidades ou descumprimentos contratuais informados e não solucionados pelo Fiscal,



Processo: 10.341/2018

FLS: \_\_\_\_\_

**ESTADO DO RIO DE JANEIRO**  
**Prefeitura Municipal de Barra Mansa**

encaminhando à Coordenadoria de Compras e Licitações caso não seja possível saná-los sem intervenção oficial;

**9.6.1.7.** Receber e analisar quaisquer solicitações encaminhadas pela empresa;

**9.6.1.8.** Emitir aviso de término contratual no prazo de 05 (cinco) dias corridos antes do término da vigência e se for o caso, solicitar junto a Coordenadoria de Compras e Licitações em prazo não inferior a 05 (cinco) dias, a prorrogação do prazo contratual.

**- FISCALIZAÇÃO**

**9.7.** O Fiscal da contratação em tela será o servidor nomeado através de portaria nos termos do art. 67 da Lei Federal nº 8.666/93.

**9.7.1** Serão atividades inerentes à fiscalização do contrato:

**9.7.1.1.** Responder a eventuais esclarecimentos técnicos dos licitantes;

**9.7.1.2.** Após a conclusão da contratação, providenciar cópias e/ou anotações de todas as informações relevantes a respeito do Contrato, bem como de toda a documentação e legislação pertinentes;

**9.7.1.3.** Manter livro ou registro onde anotarás todas as ocorrências relevantes referentes ao contrato, incluindo eventuais irregularidades;

**9.7.1.4.** Apresentar, quando solicitado, relatório circunstanciado de acompanhamento da execução contratual;

**9.7.1.5.** Notificar ao Gestor sobre quaisquer falhas ou atrasos na execução contratual, bem como qualquer descumprimento das obrigações estabelecidas (caso não consiga solucioná-las no contato com o preposto da contratada);

**9.7.1.6.** Atestar as Notas Fiscais/Faturas emitidas pela contratada (verificando seu correto preenchimento), após o adimplemento da obrigação no período em referência;

**9.7.1.7.** A fiscalização em nenhuma hipótese eliminará ou reduzirá as responsabilidades contratuais e legais da CONTRATADA quanto a eventuais danos materiais e pessoais que, a qualquer título, venha esta a causar ao Município ou a terceiros, quando da prestação dos serviços ora contratado, durante o prazo de vigência deste contrato, seja por si, seus



Processo: **10.341/2018**

FLS: \_\_\_\_\_

**ESTADO DO RIO DE JANEIRO**  
**Prefeitura Municipal de Barra Mansa**

representantes ou prepostos, ficando, desde já, o Município isento de toda e qualquer responsabilidade por reclamações e reivindicações que, em decorrência, possam ocorrer.

**10 - DO RECEBIMENTO:**

**10.1** O recebimento dos serviços, objeto desta licitação, far-se-á no termos do artigo 73 e seguintes, da Lei Federal 8.666/93 e suas alterações;

**10.2.** A(s) Empresa(s) vencedora(s) comprometer-se-á a realizar o serviço descrito na Proposta Comercial (Anexo I);

**10.3.** A(s) Empresa(s) vencedora(s), ficará(ão) obrigada(s) a refazer os serviços que vier(em) a ser recusado(s), sendo que o ato do recebimento (que deverá, quando for o caso, observar as disposições do § 8º do art. 15 e arts. 73 a 76, e, seus parágrafos da Lei Federal 8.666/93 e suas alterações) não importará sua aceitação;

**10.4.** O(s) adjudicatário(s) é(são) responsável(is) por todos os ônus e obrigações concernentes às legislações comercial, fiscal, social, trabalhista, tributária, previdenciária e securitária, decorrentes desta TOMADA DE PREÇOS, aplicáveis aos seus empregados que venham participar da execução do mesmo, respeitadas as demais leis que nelas interfiram, especialmente a relacionada com a segurança do trabalho;

**10.5.** Executado o contrato, o objeto será recebido provisoriamente pelo responsável por seu acompanhamento e fiscalização, mediante termo circunstanciado, assinado pelas partes em até 15 dias da comunicação escrita do contratado;

**10.6.** Definitivamente, por servidor ou comissão designada pela autoridade competente, mediante termo circunstanciado, assinado pelas partes, após o decurso do prazo de observação ou vistoria que comprove a adequação do objeto aos termos contratuais.

**11 – DAS PENALIDADES:**

Caso a licitante deixe de cumprir quaisquer das obrigações assumidas, infrinja os preceitos legais ou cometa fraudes, por qualquer meio, a presente Licitação, ficará sujeito a uma ou mais das seguintes penalidades a juízo da administração do Município:





Processo: 10.341/2018

FLS: \_\_\_\_\_

**ESTADO DO RIO DE JANEIRO**  
**Prefeitura Municipal de Barra Mansa**

**11.1.** O inadimplemento total ou parcial do objeto sujeitará a LICITANTE VENCEDORA à multa de 10% (dez por cento), aplicável sobre o valor total do CONTRATO, sem prejuízo de outras sanções elencadas neste capítulo.

**11.2.** O atraso injustificado para o início da execução dos serviços sujeitará a licitante à multa diária de 0,25% (vinte e cinco centésimos percentuais) sobre o valor total do contrato, ou se for o caso, sobre o valor correspondente à parte entregue com atraso.

**11.3.** A licitante que não puder cumprir o prazo estipulado para a execução total ou parcial do objeto deverá apresentar justificativa por escrito, devidamente comprovada, acompanhada de pedido de prorrogação, nos casos de ocorrência de fato superveniente, excepcional ou imprevisível, estranho à vontade das partes, e que altere fundamentalmente as condições do contrato, bem como nos de impedimento de execução do contrato por fato ou ato de terceiro reconhecidos pela Administração, em documento contemporâneo à sua ocorrência.

**11.4.** A solicitação de prorrogação, com indicação do novo prazo de entrega/início, deverá ser encaminhada à área administrativa até a data do vencimento do prazo de entrega/início inicialmente estipulado, ficando a critério da Contratante a sua aceitação.

**11.5.** Vencido o prazo proposto, sem a entrega dos produtos ou o início dos serviços, total ou parcialmente, a licitante oficiará o Município, comunicando-lhe a data-limite para entrega. A partir dessa data considerar-se-á recusa, sendo-lhe aplicada a sanção pertinente.

**11.6.** A entrega/início até a data-limite de que trata este item não isenta a licitante da multa.

**11.7.** Além das penalidades pecuniárias previstas neste edital, a LICITANTE VENCEDORA estará sujeita à sanção de advertência, suspensão temporária de participação em licitação, declaração de inidoneidade para licitar ou contratar com a administração pública, cabendo defesa prévia, recurso e vista do processo.

**11.8.** Sem prejuízo das demais cominações legais, a licitante poderá ficar impedida de licitar e contratar com a Administração pelo prazo de até 05 (cinco) anos, nos casos de:

- a) ausência de entrega de documentação exigida para habilitação;
- b) apresentação de documentação falsa para participação no certame;
- c) retardamento da execução do certame, por conduta reprovável do licitante;
- d) não-manutenção da proposta escrita ou lance verbal, após a adjudicação;
- e) comportamento inidôneo;
- f) cometimento de fraude fiscal;
- g) fraudar a execução do Contrato;



Processo: **10.341/2018**

FLS: \_\_\_\_\_

**ESTADO DO RIO DE JANEIRO**  
**Prefeitura Municipal de Barra Mansa**

h) falhar na execução do Contrato.

**11.9.** Na aplicação das penalidades, o Município considerará, motivadamente, a gravidade da falta, seus efeitos, bem como os antecedentes da licitante, podendo deixar de aplicá-las, se admitidas as suas justificativas.

**11.10.** A aplicação de qualquer penalidade será, obrigatoriamente, registrada no cadastro da contratada e precedida de regular processo administrativo, onde será assegurada o contraditório e a ampla defesa.

**12– DAS CONDIÇÕES DE PAGAMENTO:**

**12.1** – Não serão aceitas propostas que contenham condições de pagamento antecipado, nem proposta com preços que incluam inflação futura.

**12.2** - Os pagamentos serão realizados dentro do prazo proposto pela empresa vencedora da licitação, em consonância com o disposto no subitem **5.2.1 e)** desta TOMADA DE PREÇOS, através de depósito em conta, desde que a respectiva nota fiscal seja entregue à **SMMADS** com pelo menos 05 (cinco) dias úteis de antecedência e tenha sido devidamente atestado a execução do(s) serviço(s), pelo órgão competente;

**12.3** - Qualquer pagamento devido à CONTRATADA somente será efetuado mediante comprovação o Município de quitação com as obrigações decorrentes do subitem 10.5., vencidas até o mês anterior ao pagamento, inclusive ISS e IPTU.

**12.4** – A despesa decorrente desta licitação correrá à conta da seguinte dotação orçamentária: **(862 - 16011854100911097449051000132).**

**12.5** – A adjudicatária fica obrigada a aceitar nas mesmas condições contratuais os acréscimos ou supressões que a contratante possa fazer no Termo de Contrato ou documento equivalente, até o limite de 50% (cinquenta por cento), na forma do art. 65, § 1º da Lei Federal n.º 8.666/93 e suas alterações;

**13– DO REAJUSTAMENTO:**

**13.1-** Os preços ora contratados são fixos e irrevogáveis, de acordo com a Legislação Federal em vigor. Se, todavia, durante a vigência do Contrato, houver norma legal determinando em sentido contrário, estes preços poderão ser revistos entre as partes, objetivando adequá-los ao que for determinado pela Lei.



Processo: **10.341/2018**

FLS: \_\_\_\_\_

**ESTADO DO RIO DE JANEIRO**  
**Prefeitura Municipal de Barra Mansa**

**14- DISPOSIÇÕES GERAIS:**

**14.1** – Adiar a abertura das propostas da presente Licitação, dela dando conhecimento aos interessados.

**14.2** – A participação desta Licitação será considerada como evidência de que a licitante examinou completamente este EDITAL e que obteve do Município de Barra Mansa, através da Comissão Permanente de Licitação, informações satisfatórias da referida TOMADA DE PREÇOS, por escrito, consultas e respostas.

**14.3** – A apresentação de propostas pelas licitantes, importará estarem cientes aos termos do presente ato convocatório e legislação vigente.

**14.4** – O Município poderá submeter a vistorias para avaliação da qualidade dos serviços prestados, promovendo as providências necessárias ao resguardo de seus interesses.

**14.5** – A análise e aprovação dos serviços a serem contratados, serão exercidas pelo Município, através de representante por ela indicado, devidamente credenciado.

**14.6** – O Município convocará a licitante vencedora para retirar a Nota de Empenho e Contrato, no prazo máximo de 05 (cinco) dias úteis, sob pena de não o fazendo, decair do direito a contratação ou fornecimento do bem licitado, sem prejuízo das sanções previstas no artigo 86 da Lei Federal nº 8666/93 e suas alterações.

**14.7** – Poderá a Comissão Permanente de Licitação alterar as condições desta TOMADA DE PREÇOS, às especificações de qualquer documento pertinente à esta Licitação, fixando novo prazo para realização da Licitação.

**14.8** – O resultado desta TOMADA DE PREÇOS será afixado, após decisão do Ilmo Sr. Secretário de Meio Ambiente, no Portal da Transparência da Prefeitura de Barra Mansa.

**14.9** – Informações adicionais poderão ser obtidas na Comissão Permanente de Licitação da Prefeitura Municipal de Barra Mansa, à Rua Luiz Ponce, nº 263, 1º andar, Centro, Barra Mansa-RJ, CEP 27.310-400, e-mail [edital@barramansa.rj.gov.br](mailto:edital@barramansa.rj.gov.br), telefone (0xx24) 2106-3515.

**14.10** – Quaisquer informações, esclarecimentos ou dados fornecidos verbalmente por servidores desta Prefeitura Municipal de Barra Mansa, inclusive membros da Comissão Permanente de Licitação, não serão considerados nem aceitos para reclamações, impugnações ou reivindicações por parte dos licitantes.



Processo: **10.341/2018**

FLS: \_\_\_\_\_

**ESTADO DO RIO DE JANEIRO**  
**Prefeitura Municipal de Barra Mansa**

**14.11** – Informações e esclarecimentos sobre o Edital, deverão ser feitos por escrito, conforme prazo estabelecido pela Lei Federal 8.666/93 e suas alterações.

**14.12** – Fazem parte integrante e complementar deste Edital:

- Anexo I** - Proposta Comercial (modelo)
- Anexo II** - Carta de Credenciamento (modelo)
- Anexo III** - Termo de Renúncia (modelo)
- Anexo IV** - Declaração de Ilícitos Trabalhistas
- Anexo V** - Termo Contratual
- Anexo VI** - Declaração de Micro Empresa / EPP
- Anexo VII** - DECLARAÇÃO DE INEXISTÊNCIA DE FATOS IMPEDITIVOS
- Anexo VIII** - Memorial Descritivo
- ANEXO IX** - Planilha Orçamentária e Cronograma Físico-financeiro

**OBS.:** Os formulários constantes dos Anexos I, II e III são modelos os quais poderão ser elaborados segundo o critério de cada licitante.

**15 – DO COMPARECIMENTO:**

Caso no momento não haja interesse/condições de sua firma participar da licitação e para que em futuras Tomada de Preços, voltemos a convidá-lo, solicitamos a gentileza de nos enviar carta/fax/e-mail, justificando a não participação, justificativa esta que deverá ser enviada antes do dia marcado para licitação, com a finalidade de ser divulgada durante a reunião que constar em ATA.

Barra Mansa, 23 de Agosto de 2019.

**Thaís da Silva Miranda**  
Assistente Técnico



Processo: 10.341/2018

FLS: \_\_\_\_\_

**ESTADO DO RIO DE JANEIRO  
Prefeitura Municipal de Barra Mansa**

**ANEXO I  
PROPOSTA COMERCIAL**

**TOMADA DE PREÇOS N. 005/2019**

**OBJETO: CONTRATAÇÃO DE EMPRESA ESPECIALIZADA PARA REALIZAR SERVIÇOS DE INSTALAÇÃO ELÉTRICA NO PARQUE NATURAL MUNICIPAL DE SAUDADE.**

**LICITANTE:** \_\_\_\_\_

**ENDEREÇO:** Rua \_\_\_\_\_

Nº \_\_\_\_\_ Complemento \_\_\_\_\_ Bairro \_\_\_\_\_

Cidade \_\_\_\_\_

CNPJ: \_\_\_\_\_

**VALOR: R\$** \_\_\_\_\_

**PRAZO DE EXECUÇÃO DOS SERVIÇOS: 30 (trinta) dias contados a partir do recebimento da ORDEM DE SERVIÇO emitida pela SMMADS.**

**PRAZO DE VALIDADE DA PROPOSTA: 60 (SESSENTA) DIAS.**

**CONDIÇÕES DE PAGAMENTO: Mensal, de acordo com o cronograma físico-financeiro. Em até 30 (trinta) dias e desde que seja atestado a execução dos serviços através das medições que deverão estar acompanhadas da memória de cálculo e entregue a nota fiscal no departamento responsável. O prazo para o pagamento não poderá ser superior a trinta dias, contado a partir da data final do período de adimplemento de cada parcela.**

**BANCO:** \_\_\_\_\_ **AGÊNCIA:** \_\_\_\_\_ **CONTA CORRENTE:** \_\_\_\_\_

**Concluindo, declaro estar de acordo com todas as condições desta TOMADA DE PREÇOS.**

**OBS.: A proposta comercial deverá ser apresentada conjuntamente com a planilha orçamentária.**

**Declaração de que, na proposta, já estão incluídas todas e quaisquer despesas necessárias para a perfeita execução do serviço objeto desta licitação, tais como impostos, tributos, instalação, frete e demais despesas inerentes. O Município não promoverá redução do valor contratado e nem acatará cobrança posterior de qualquer imposto, tributo ou assemelhado adicional, salvo se criado após a data de abertura desta licitação e que venha expressamente a incidir sobre o objeto desta licitação, na forma da Lei.**

Barra Mansa, \_\_\_\_ de \_\_\_\_\_ de 2019.

\_\_\_\_\_  
Assinatura do Representante Legal



Processo: 10.341/2018

FLS: \_\_\_\_\_

**ESTADO DO RIO DE JANEIRO**  
**Prefeitura Municipal de Barra Mansa**

**ANEXO II**

**CARTA DE CREDENCIAMENTO** (modelo)

À

**Comissão Permanente de Licitação**  
**Prefeitura Municipal de Barra Mansa/RJ**  
**Rua Luiz Ponce, nº 263 – Centro.**  
**Barra Mansa/RJ**

**Prezados Senhores:**

Pela presente fica credenciado o Sr. (nome) \_\_\_\_\_ (qualificação na empresa e residência completa \_\_\_\_\_, portador da carteira de identidade nº \_\_\_\_\_, expedida em \_\_\_\_/\_\_\_\_/\_\_\_\_ pelo \_\_\_\_\_), para representar esta empresa (razão social, endereço e CNPJ) \_\_\_\_\_ na Licitação modalidade **TOMADA DE PREÇOS nº 005/2019** a ser realizada nesta data, podendo, para tanto, praticar todos os atos necessários, inclusive prestar esclarecimentos, receber avisos e notificações, interpor recursos, assinar atas e outros documentos e manifestar-se quanto à desistência dos mesmos.

Atenciosamente,

**Nome completo do emitente**  
**Nº da carteira de identidade e órgão emissor**  
**Carimbo da firma**

**OBS: A CARTA DE CREDENCIAMENTO SOMENTE TERÁ VALOR QUANDO ASSINADA PELO REPRESENTANTE LEGAL DA EMPRESA LICITANTE, COM PODERES ESTATUTÁRIOS E/OU CONTRATUAIS PARA CONSTITUIR MANDATÁRIOS.**



Processo: **10.341/2018**

FLS: \_\_\_\_\_

**ESTADO DO RIO DE JANEIRO  
Prefeitura Municipal de Barra Mansa**

**ANEXO III**

**TERMO DE RENÚNCIA  
( Lei Federal nº 8.666/93, art. 43, III )**

A Empresa....., abaixo assinada, inscrita no CNPJ sob o nº....., participante da Licitação na Modalidade TOMADA DE PREÇOS nº **005/2019, Processo Administrativo nº 10.341/2018**, promovida pela Prefeitura Municipal de Barra Mansa, por intermédio de seu representante legal, na forma e sob as penas da Lei Federal nº 8.666/93 e suas alterações, vem, **RENUNCIAR**, expressamente, ao direito de interpor recurso e ao prazo respectivo relativos a fase de **HABILITAÇÃO**, concordando com o prosseguimento do certame licitatório.

Barra Mansa, ..... de .....de 2019

**Empresa: .....**  
**Representante Legal: (Nome completo)**

**OBS: O PRESENTE TERMO DE RENÚNCIA SOMENTE TERÁ VALOR QUANDO ASSINADA PELO REPRESENTANTE LEGAL DA EMPRESA LICITANTE, COM PODERES ESTATUTÁRIOS E/OU CONTRATUAIS PARA TAL FINALIDADE.**



Processo: 10.341/2018

FLS: \_\_\_\_\_

ESTADO DO RIO DE JANEIRO  
Prefeitura Municipal de Barra Mansa

ANEXO IV

**DECLARAÇÃO ILÍCITOS TRABALHISTAS**

**PAPEL TIMBRADO DA EMPRESA**

**REF: TOMADA DE PREÇOS nº 005/2019**

\_\_\_\_\_ inscrito no CNPJ nº \_\_\_\_\_, por intermédio de seu representante legal o(a) Sr(a) \_\_\_\_\_, portador(a) da Carteira de Identidade nº \_\_\_\_\_ e do CPF nº \_\_\_\_\_, **DECLARA**, para fins do disposto no **inciso V do art.27 da Lei nº 8.666, de 21 de junho de 1993**, acrescido pela Lei nº 9.854, de 27 de outubro de 1999, que não emprega menor de dezoito anos em trabalho noturno, perigoso ou insalubre e não emprega menor de dezesseis anos.

Ressalva: emprega menor, a partir de quatorze anos, na condição de aprendiz ( ).

OSB: Em caso afirmativo, assinalar a ressalva acima.

Barra Mansa, ..... de .....de 2019

**Empresa: .....**  
**Representante Legal: (Nome completo)**





Processo: 10.341/2018

FLS: \_\_\_\_\_

ESTADO DO RIO DE JANEIRO  
Prefeitura Municipal de Barra Mansa

ANEXO V

CONTRATO Nº \_\_\_\_/2019

CONTRATO DE PRESTAÇÃO DE SERVIÇOS QUE  
FAZEM O FUNCAM E \_\_\_\_\_.

O **FUNCAM**, ente de direito público interno, inscrito no CNPJ/MF sob o nº \_\_\_\_\_, com sede na Rua Luis Ponce, nº 263, centro, nesta cidade, doravante denominado **MUNICÍPIO**, neste ato representado pelo **Ilmo Sr. \_\_\_\_\_**, brasileiro, casado, portador da Carteira de Identidade nº \_\_\_\_\_, expedida pelo Detran/RJ, e inscrito no CPF/MF sob o nº \_\_\_\_\_, domiciliado e residente nesta cidade, com endereço comercial na Rua Luis Ponce, nº 263, Centro, Barra Mansa/RJ de um lado, e de outro, a empresa \_\_\_\_\_, inscrita no CNPJ/MF sob o nº \_\_\_\_\_, com sede na \_\_\_\_\_, n. \_\_\_\_ - \_\_\_\_ - \_\_\_\_/\_\_\_\_, doravante denominada **CONTRATADA**, representada neste ato pelo Sr. \_\_\_\_\_, \_\_\_\_\_, \_\_\_\_\_, \_\_\_\_\_, portador da Carteira de Identidade nº \_\_\_\_\_, expedida pelo \_\_\_\_\_, e inscrito no CPF/MF sob o nº \_\_\_\_\_, domiciliado e residente na Rua \_\_\_\_\_, nº \_\_\_\_\_, \_\_\_\_\_/RJ., assinam o presente **CONTRATAÇÃO DE EMPRESA ESPECIALIZADA PARA REALIZAR SERVIÇOS DE INSTALAÇÃO ELÉTRICA NO PARQUE NATURAL MUNICIPAL DE SAUDADE**, de conformidade com o que consta do **Processo Administrativo nº 10.341/2018**, que se regerá pelas normas da Lei Federal nº 8.666/93, com as alterações introduzidas pelas Leis Federais nºs 8.883/94 e 9.648/98 e pelas cláusulas e condições seguintes:

**CLÁUSULA PRIMEIRA – DA FUNDAMENTAÇÃO LEGAL:**

A presente prestação de serviços é feita pela licitação Modalidade **TOMADA DE PREÇOS nº 005/2019**, com base no Artigo 23, Inciso I, alínea “c”, da Lei Federal nº 8.666/93 e suas alterações.

**CLÁUSULA SEGUNDA – DO OBJETO:**

A **CONTRATADA** se obriga a **REALIZAR SERVIÇOS DE INSTALAÇÃO ELÉTRICA NO PARQUE NATURAL MUNICIPAL DE SAUDADE** em atendimento ao Fundo Municipal de Conservação Municipal, conforme **PROPOSTA COMERCIAL E PLANILHA ORCAMENTARIA** constante às fls. \_\_\_\_ do **Processo Administrativo nº 10.341/2018**.

**CLÁUSULA TERCEIRA - DO REGIME DE EXECUÇÃO:**



Processo: **10.341/2018**

FLS: \_\_\_\_\_

**ESTADO DO RIO DE JANEIRO  
Prefeitura Municipal de Barra Mansa**

Os serviços **ora contratados**, em atendimento a Secretaria Municipal de Meio Ambiente, serão realizados de forma indireta, sob o regime de empreitada por preço UNITÁRIO.

**Parágrafo Primeiro-**

A **CONTRATADA** ficará obrigada a refazer ou modificar todo o serviço por sua conta e risco os que não estiverem de acordo com o enviado pela secretaria contratante e dentro das especificações do termo de referência.

**Parágrafo Segundo-**

Executado o contrato, o objeto será recebido provisoriamente pelo responsável por seu acompanhamento e fiscalização, mediante termo circunstanciado, assinado pelas partes em até 15 dias da comunicação escrita do contratado;

**Parágrafo Terceiro-**

Definitivamente, por servidor ou comissão designada pela autoridade competente, mediante termo circunstanciado, assinado pelas partes, após o decurso do prazo de observação ou vistoria que comprove a adequação do objeto aos termos contratuais.

**CLÁUSULA QUARTA - DO PRAZO:**

O prazo do **CONTRATO ADMINISTRATIVO** será por **180 (cento e oitenta) DIAS** e o **PRAZO DA OBRA** será por **30 (trinta) DIAS**.

**Parágrafo Primeiro –**

O prazo previsto para a completa execução dos serviços poderá ser prorrogado, mantidas as demais cláusulas deste contrato, desde que ocorra um dos motivos enumerados no parágrafo 1º e seus incisos e parágrafo 2º do artigo 57 da Lei Federal nº 8.666/93, devidamente justificado.

**Parágrafo Segundo –**

Toda prorrogação de prazo deverá ser justificada por escrito e previamente autorizada pelo Sr. Secretário.



Processo: 10.341/2018

FLS: \_\_\_\_\_

**ESTADO DO RIO DE JANEIRO**  
**Prefeitura Municipal de Barra Mansa**

**CLÁUSULA QUINTA – DO PREÇO:**

O preço global do presente contrato é estimado em R\$ \_\_\_\_\_ (\_\_\_\_\_).

**Parágrafo Primeiro –**

A **CONTRATADA** fica obrigada a aceitar nas mesmas condições contratuais, os acréscimos ou supressões que fizerem nos serviços, até 50% (cinquenta por cento) do valor global do contrato, na forma do parágrafo 1º do artigo 65 da Lei Federal nº 8.666/93 e suas alterações.

**Parágrafo Segundo –**

Toda e qualquer alteração, com ou sem aumento do valor do contrato, deverá ser justificada por escrito pela Secretaria contratante e previamente autorizada pelo Sr. Chefe do Executivo, devendo ser formalizada por meio de aditamento, que poderá ser único, e que será lavrado antes de expirar-se o prazo do contrato, ficando mantidas as demais condições contratuais.

**CLÁUSULA SEXTA - DA DOTAÇÃO, EMPENHO E CONDIÇÕES DE PAGAMENTO:**

O **FUNCAM** empenhou, em favor da **CONTRATADA**, à conta da dotação orçamentária nº \_\_\_\_\_, N.E. nº \_\_\_\_\_, de \_\_/\_\_/\_\_\_\_, a quantia de R\$ \_\_\_\_\_ e o seu pagamento far-se-a em até 30 (trinta) dias e desde que seja atestado a execução dos serviços através das medições que deverão estar acompanhadas da memória de cálculo e entregue a nota fiscal no departamento responsável. O prazo para o pagamento não poderá ser superior a trinta dias, contado a partir da data final do período de adimplemento de cada parcela.

**Parágrafo Único –**

A liquidação da despesa será realizada mensalmente de acordo com as medições realizadas no mês e desde que a Nota Fiscal seja entregue no Departamento responsável com pelo menos 05 (cinco) dias úteis de antecedência e tenha sido devidamente atestado a execução dos serviços pelo órgão competente. O prazo para o pagamento não poderá ser superior a trinta dias, contado a partir da data final do período de adimplemento de cada parcela.

**CLÁUSULA SÉTIMA – DO REAJUSTAMENTO:**



Processo: 10.341/2018

FLS: \_\_\_\_\_

**ESTADO DO RIO DE JANEIRO**  
**Prefeitura Municipal de Barra Mansa**

Os preços ora contratados são fixos e irrevogáveis, de acordo com a Legislação Federal em vigor.

**CLÁUSULA OITAVA - DA GESTÃO E FISCALIZAÇÃO:**

**Parágrafo Primeiro –**

A gestão da contratação decorrente do edital caberá ao servidor \_\_\_\_\_, matrícula nº \_\_\_\_\_, lotado na \_\_\_\_\_, nos termos do art. 67 da Lei Federal nº 8.666/93. Serão atividades inerentes à gestão do contrato:

- a) Acompanhar o procedimento licitatório em todas as suas fases;
- b) Após a conclusão da tramitação, encaminhar o processo administrativo ao Fiscal do Contrato, para que sejam feitas as devidas anotações e para abertura do registro/livro de ocorrências;
- c) Manter sob sua guarda o processo de contratação durante toda a vigência do contrato;
- d) Manter controle do prazo de vigência do instrumento contratual;
- e) Executar e controlar a liberação de faturamento de todas as Notas Fiscais enviadas pela empresa, envolvendo: recebimento e conferência prévia da Fatura/Nota Fiscal enviada pela empresa; encaminhamento do documento de pagamento para atestação do Fiscal; providenciar a liberação do faturamento, encaminhando em seguida para autorização da Controladoria e posterior liquidação e pagamento; providenciar pedidos de emissão de Nota de Empenho (NE) para cobertura de exercício financeiro; pedidos de reempenho, cancelamento, reforço etc; manter controle do saldo da Nota de Empenho (NE) em utilização, e solicitar emissão de nova NE sempre que necessário.
- f) Receber e providenciar solução junto à contratada de quaisquer ocorrências, irregularidades ou descumprimentos contratuais informados e não solucionados pelo Fiscal, encaminhando à Coordenadoria de Compras e Licitações caso não seja possível saná-los sem intervenção oficial;
- g) Receber e analisar quaisquer solicitações encaminhadas pela empresa;
- h) Emitir aviso de término contratual no prazo de \_\_\_ (\_\_\_\_) dias corridos antes do término da vigência e se for o caso, solicitar junto a Coordenadoria de Compras e Licitações em prazo não inferior a \_\_\_ (\_\_\_\_) dias, a prorrogação do prazo contratual.



Processo: 10.341/2018

FLS: \_\_\_\_\_

**ESTADO DO RIO DE JANEIRO**  
**Prefeitura Municipal de Barra Mansa**

**Parágrafo Segundo –**

O Fiscal da contratação em tela será o servidor \_\_\_\_\_, matrícula nº \_\_\_\_\_, lotado na \_\_\_\_\_. Serão atividades inerentes à fiscalização do contrato:

- a) Responder a eventuais esclarecimentos técnicos dos licitantes;
- b) Após a conclusão da contratação, providenciar cópias e/ou anotações de todas as informações relevantes a respeito do Contrato, bem como de toda a documentação e legislação pertinentes;
- c) Manter livro ou registro onde anotarás todas as ocorrências relevantes referentes ao contrato, incluindo eventuais irregularidades;
- d) Apresentar, quando solicitado, relatório circunstanciado de acompanhamento da execução contratual;
- e) Notificar ao Gestor sobre quaisquer falhas ou atrasos na execução contratual, bem como qualquer descumprimento das obrigações estabelecidas (caso não consiga solucioná-las no contato com o preposto da contratada);
- f) Atestar as Notas Fiscais/Faturas emitidas pela contratada (verificando seu correto preenchimento), após o adimplemento da obrigação no período em referência;

**Parágrafo Terceiro –**

A fiscalização em nenhuma hipótese eliminará ou reduzirá as responsabilidades contratuais e legais da **CONTRATADA** quanto a eventuais danos materiais e pessoais que, a qualquer título, venha esta a causar ao **MUNICÍPIO** ou a terceiros, quando da prestação dos serviços ora contratado, durante o prazo de vigência deste contrato, seja por si, seus representantes ou prepostos, ficando, desde já, o **MUNICÍPIO** isento de toda e qualquer responsabilidade por reclamações e reivindicações que, em decorrência, possam ocorrer.

**CLÁUSULA NONA – DAS OBRIGAÇÕES:**

A **CONTRATADA** é responsável por todos os ônus e obrigações concernentes às legislações comercial, fiscal, social, tributária, previdenciária, securitária e trabalhista, decorrentes deste Contrato, aplicáveis aos seus empregados que venham participar da execução dos serviços, ora contratados, respeitadas as demais leis que nelas interfiram, especialmente a relacionada com a segurança do trabalho.

**Parágrafo Primeiro –**



Processo: 10.341/2018

FLS: \_\_\_\_\_

**ESTADO DO RIO DE JANEIRO**  
**Prefeitura Municipal de Barra Mansa**

Qualquer pagamento devido à **CONTRATADA** somente será efetuado mediante comprovação ao Município de quitação com as obrigações decorrentes da presente cláusula, vencidas até o mês anterior ao do pagamento, inclusive ISS e IPTU.

**Parágrafo Segundo –**

Correrão por conta e exclusiva responsabilidade da contratada, todas as obrigações trabalhistas, previdenciárias fiscais e de riscos contra acidentes pessoais, uso de Epi's bem como **responsabilidade civil em caso de danos causados á terceiros e ao MUNICÍPIO**, ou ainda quaisquer outras obrigações decorrentes dos serviços e das relações empregatícias entre a contratada e seu preposto ou empregados.

**CLÁUSULA DÉCIMA – DA RESCISÃO CONTRATUAL:**

O presente contrato poderá ser rescindido amigavelmente, por acordo entre as partes, desde que haja conveniência para a Administração, ou administrativamente, se ocorrer um dos motivos enumerados no artigo 78 e seus incisos e parágrafos da Lei Federal nº 8.666/93, observadas as disposições do artigo 80 do referido diploma legal.

**CLÁUSULA DÉCIMA PRIMEIRA – DA MULTA E PENALIDADES:**

Caso a **CONTRATADA** deixe de cumprir quaisquer das obrigações assumidas, infrinja os preceitos legais ou cometa fraudes, por qualquer meio, a presente Licitação, ficará sujeito a uma ou mais das seguintes penalidades a juízo da administração do Município:

- a) O inadimplemento total ou parcial do objeto sujeitará a LICITANTE VENCEDORA à multa de 10% (dez por cento), aplicável sobre o valor total do CONTRATO, sem prejuízo de outras sanções elencadas neste capítulo.
- b) O atraso injustificado para o início da execução dos serviços sujeitará a licitante à multa diária de 0,25% (vinte e cinco centésimos percentuais) sobre o valor total do contrato, ou se for o caso, sobre o valor correspondente à parte entregue com atraso.
- c) A licitante que não puder cumprir o prazo estipulado para a execução total ou parcial do objeto deverá apresentar justificativa por escrito, devidamente comprovada, acompanhada de pedido de prorrogação, nos casos de ocorrência de fato superveniente, excepcional ou imprevisível, estranho à vontade das partes, e que altere fundamentalmente as condições do



Processo: **10.341/2018**

FLS: \_\_\_\_\_

**ESTADO DO RIO DE JANEIRO**  
**Prefeitura Municipal de Barra Mansa**

contrato, bem como nos de impedimento de execução do contrato por fato ou ato de terceiro reconhecidos pela Administração, em documento contemporâneo à sua ocorrência.

d) A solicitação de prorrogação, com indicação do novo prazo de entrega/início, deverá ser encaminhada à área administrativa até a data do vencimento do prazo de entrega/início inicialmente estipulado, ficando a critério da Contratante a sua aceitação.

e) Vencido o prazo proposto, sem a entrega dos produtos ou o início dos serviços, total ou parcialmente, a licitante oficializará o **MUNICÍPIO**, comunicando-lhe a data-limite para entrega. A partir dessa data considerar-se-á recusa, sendo-lhe aplicada a sanção pertinente.

f) A entrega/início até a data-limite de que trata este item não isenta a licitante da multa.

g) Além das penalidades pecuniárias previstas neste edital, a LICITANTE VENCEDORA estará sujeita à sanção de advertência, suspensão temporária de participação em licitação, declaração de inidoneidade para licitar ou contratar com a administração pública, cabendo defesa prévia, recurso e vista do processo.

h) Sem prejuízo das demais cominações legais, a licitante poderá ficar impedida de licitar e contratar com a Administração pelo prazo de até 05 (cinco) anos, nos casos de:

- 1- ausência de entrega de documentação exigida para habilitação;
- 2- apresentação de documentação falsa para participação no certame;
- 3- retardamento da execução do certame, por conduta reprovável do licitante;
- 4- não-manutenção da proposta escrita ou lance verbal, após a adjudicação;
- 5- comportamento inidôneo;
- 6- cometimento de fraude fiscal;
- 7- fraudar a execução do Contrato;
- 8- falhar na execução do Contrato.

i) Na aplicação das penalidades, o **MUNICÍPIO** considerará, motivadamente, a gravidade da falta, seus efeitos, bem como os antecedentes da licitante, podendo deixar de aplicá-las, se admitidas as suas justificativas.

j) A aplicação de qualquer penalidade será, obrigatoriamente, registrada no cadastro da contratada e precedida de regular processo administrativo, onde será assegurada o contraditório e a ampla defesa.

**CLÁUSULA DÉCIMA SEGUNDA – DO FORO:**



Processo: 10.341/2018

FLS: \_\_\_\_\_

**ESTADO DO RIO DE JANEIRO**  
**Prefeitura Municipal de Barra Mansa**

As partes contratantes, abrindo mão de qualquer privilégio, elegem o foro da Comarca de Barra Mansa/RJ., para dirimir quaisquer dúvidas oriundas do presente contrato.

E, por estarem justas e contratadas, assinam o presente em 03 (três) vias de igual teor, na presença das testemunhas abaixo assinadas para que produza os devidos e legais efeitos.

Barra Mansa/RJ., de \_\_\_\_\_ de 2019.

\_\_\_\_\_  
p/ FUNCAM

\_\_\_\_\_  
P/ CONTRATADA

TESTEMUNHAS:

\_\_\_\_\_

\_\_\_\_\_





Processo: 10.341/2018

FLS: \_\_\_\_\_

**ESTADO DO RIO DE JANEIRO  
Prefeitura Municipal de Barra Mansa**

**ANEXO VI**

**DECLARAÇÃO PARA MICROEMPRESAS E EMPRESAS DE PEQUENO PORTE**

**DECLARAÇÃO ME/EPP**

Declaro, sob as penas da Lei, que cumpro os requisitos estabelecidos no artigo 3º da Lei Complementar n. 123, de 14 de dezembro de 2006 e, que essa empresa está apta a usufruir o tratamento favorecido estabelecido nos artigos 42 ao 48 da referida Lei.

**C.N.P.J.:** \_\_\_\_\_

**Razão Social:** \_\_\_\_\_

Local e data

\_\_\_\_\_  
(Empresa e assinatura do responsável legal)

**Obs.:** A apresentação desta declaração é obrigatória para as Microempresas e Empresas de Pequeno Porte que desejarem usufruir do tratamento favorecido às mesmas.



Processo: 10.341/2018

FLS: \_\_\_\_\_

ESTADO DO RIO DE JANEIRO  
Prefeitura Municipal de Barra Mansa

ANEXO VII

MODELO DA DECLARAÇÃO DE INEXISTÊNCIA DE FATOS IMPEDITIVOS

Tomada de Preços 001/2019

OBJETO:

A empresa \_\_\_\_\_, inscrita no CNPJ nº \_\_\_\_\_, sediada \_\_\_\_\_ por intermédio de seu representante legal o(a) Sr(a) \_\_\_\_\_, portador(a) da Carteira de Identidade nº \_\_\_\_\_ e do CPF nº \_\_\_\_\_.\_\_\_\_.\_\_\_\_, **DECLARA**, sob as penas da Lei, que não se encontra em processo de Falência ou Concordata, e que até a presente data inexistem fatos supervenientes impeditivos para sua habilitação no presente processo licitatório.

Declara, ademais, que não está impedida de participar de licitações e de contratar com a Administração Pública em razão de penalidades, nem de fatos impeditivos de sua habilitação e está ciente da obrigatoriedade de declarar ocorrências posteriores.

.....  
Local/Data

.....  
(Representante Legal)



Processo: 10.341/2018

FLS: \_\_\_\_\_

ESTADO DO RIO DE JANEIRO  
Prefeitura Municipal de Barra Mansa

ANEXO VIII

MEMORIAL DESCRITIVO

*PROJETOS DE ELÉTRICA*

*PARQUE NATURAL MUNICIPAL DE SAUDADE*

Bairro: SAUDADE – Barra Mansa – RJ



Processo: 10.341/2018

FLS: \_\_\_\_\_

**ESTADO DO RIO DE JANEIRO**  
**Prefeitura Municipal de Barra Mansa**

**ÍNDICE GERAL**

1. INTRODUÇÃO
2. INSTALAÇÕES ELÉTRICAS
  - 2.1. QUADRA
    - 2.1.1. Iluminação
    - 2.1.2. QDL
    - 2.1.3. PC
    - 2.1.4. Memória de Cálculo
3. LIMPEZA E FINALIZAÇÃO DA OBRA
4. CONSIDERAÇÕES FINAIS

**1. INTRODUÇÃO**

Este memorial estabelece as condições e requisitos técnicos que deverão ser obedecidos pela CONTRATADA na execução dos serviços, e, em conjunto com os Projetos, Planilha Orçamentária e Normas Técnicas Brasileiras aqui citadas ou ainda a aquelas que porventura venham a substituí-las, servirá de documento hábil a ação da FISCALIZAÇÃO.

A CONTRATADA, antes do início de qualquer uma das atividades relacionadas com a obra, deve ter, obrigatoriamente, conhecimento total e perfeito de todo o projeto básico com respectivo memorial e das condições locais onde serão executadas as obras. Qualquer dúvida sobre este memorial, ou ainda, sobre os detalhes do projeto básico deverá ser discutida com a fiscalização do CONTRATANTE com antecedência mínima de 10 (dez) dias sobre a data prevista no cronograma contratual.

A CONTRATADA, nos termos da legislação vigente, assume integral responsabilidade técnica e civil sobre todos os materiais e serviços a serem adotados na execução da obra.

O presente memorial trata-se dos projetos de elétrica, conforme projeto arquitetônico de reforma realizado pelo(a) arquiteto(a) competente da Prefeitura Municipal de Barra Mansa, de praça do bairro Getúlio Vargas em Barra Mansa – RJ.



Processo: 10.341/2018

FLS: \_\_\_\_\_

**ESTADO DO RIO DE JANEIRO**  
**Prefeitura Municipal de Barra Mansa**

## **2. INSTALAÇÕES ELÉTRICAS**

*Serão executadas de acordo com o Projeto Elétrico, normas da ABNT e códigos de posturas dos órgãos oficiais. Toda a instalação elétrica será executada com esmero e boa qualidade de acabamento, com todos condutores reforçados, eletrodos e caixas cuidadosamente locados, formando um conjunto mecânica e eletricamente satisfatório e de boa aparência.*

Todos os materiais serão de 1ª qualidade, com aprovação prévia da fiscalização e do responsável pelos projetos de instalações. Não será permitido utilizar produtos fabricados com material reciclado.

Por este projeto se tratar de uma quadra descoberta, a fiação será toda sob o piso e se elevando quando necessário pelas paredes muro do alambrado.

### **2.1. PARQUE**

#### **2.1.1. Iluminação**

A fiação será composta por cabos de cobre, os quais terão revestimento termoplástico, 70º, de #4mm<sup>2</sup> E #2,5mm<sup>2</sup> de área e eletrodutos de diâmetro 1", conforme cálculos e tabela NBR 5410/04.

Os refletores também serão fornecidos, todos em modelo de amplitude 120º com intensidade de 50 watts LED cada, luminárias fechadas para poste, com intensidade de 100 watts LED cada. Os postes que comportarão as luminárias a terão 3,5m de altura.

Totalizando em oito circuitos. Para efeitos de manutenções, foram locados caixas de passagem, conforme o número de postes.

1

#### **2.1.2. QDL**

Um novo QDL será instalado na entrada do parque junto a guarita, visando atender a mesma.

Conforme a necessidade elétrica desta edificação, determinou-se um quadro de luz de vinte e quatro disjuntores unipolares com barramento completo e proteção tripolar, consistindo em dois disjuntores bifásico tipo DIN, um disjuntor trifásico tipo DIN e cinco livres para futuras instalações.

O QDL deverá possuir um dispositivo residual.

A carga total deste quadro resultou em três mil e quatrocentos watts.

#### **2.1.3. PC**



Processo: 10.341/2018

FLS: \_\_\_\_\_

**ESTADO DO RIO DE JANEIRO**  
**Prefeitura Municipal de Barra Mansa**

A instalações da praça possuirá um novo PC com as corretas configurações.

A fiação até este PC será composta por cabos de cobre de #10mm<sup>2</sup> de área e eletrodutos de diâmetro de 32mm<sup>2</sup>, conforme cálculos e tabela NBR 5410/04.

**2.1.5. Memória de Cálculo**

A memória de cálculo está presente nas pranchas do projeto de elétrica em formato de tabelas.

**3. LIMPEZA E FINALIZAÇÃO DA OBRA**

A CONTRATADA deverá ao longo da obra procurar manter o canteiro e os locais em obra organizados e, na medida do possível, limpos.

Concluídos os serviços em cada área, estas deverão ser limpas para facilitar a verificação por parte da fiscalização e, sempre que possível vedado o acesso.

Antes da entrega da obra deverá ser elaborada a limpeza geral dos pisos, paredes, equipamentos e áreas externas.

Para a limpeza, deverá ser usado de um modo geral água e sabão neutro. O uso de detergentes, solventes e removedores químicos, deverá ser restrito e feito de modo a não causar danos às superfícies e peças. Deverão ser utilizados apenas os produtos especificados pelos fabricantes dos materiais e componentes empregados na obra.

Antes de se utilizar material de limpeza específico, as superfícies deverão ser limpas de respingos de tinta, manchas ou argamassa.

Quando necessário empregar ácido muriático, este deverá ser diluído em água até no máximo a proporção de 1:6.

O entulho e restos de materiais, andaimes e outros equipamentos de obra, deverão ser totalmente removidos.

A obra deverá ser rigorosamente entregue em perfeito estado de limpeza e conservação. Deverão apresentar funcionamento perfeito em todas as suas instalações, equipamentos e aparelhos e com as instalações definitivas ligadas as redes de serviços públicos (água, esgoto, luz e força). A verificação obedecerá às normas da ABNT.

**4. CONSIDERAÇÕES FINAIS**

**Durante o desenvolvimento da obra, será obrigatória a proteção adequada dos pisos, nos casos em que a duração da obra ou a passagem obrigatória de operários assim o exigirem.**



Processo: 10.341/2018

FLS: \_\_\_\_\_

**ESTADO DO RIO DE JANEIRO**  
**Prefeitura Municipal de Barra Mansa**

***A medição final da obra só deverá ser liberada depois de concluídas todas as ligações acima mencionadas, acrescidas da vistoria e liberação da mesma pela FISCALIZAÇÃO.***

***Nenhuma modificação dos projetos será feita pela CONTRATADA, sem prévia aprovação, em Diário de Obra, pela Fiscalização da CONTRATANTE.***



Processo: **10.341/2018**

FLS: \_\_\_\_\_

**ESTADO DO RIO DE JANEIRO  
Prefeitura Municipal de Barra Mansa**

**ANEXO IX**

**PLANILHA ORÇAMENTÁRIA**

Estado do Rio de Janeiro		Orç. N°	Rev. N°	Data
Prefeitura Municipal de Barra Mansa		008	00	14/Jun/2019
Secretaria Municipal de Planejamento Urbano				
	Obra : INSTALAÇÃO ELÉTRICA NO PARQUE NATURAL MUNICIPAL DE SAUDADE.	Projeto :	Eng° João Vitor da Silva Ramos (CREA 2018106463)	
	Local : Bairro Saudade - Barra Mansa - RJ	Levant. Quant. :	Eng° João Vitor da Silva Ramos (CREA 2018106463)	
	Fonte Oficial dos Preços : SINAPI /EMOP - RJ - <u>SEM Desoneração</u> - MAR / 2019	Orçamento :	Eng° João Vitor da Silva Ramos (CREA 2018106463)	
	Encargos Sociais <u>SEM Desoneração</u> - SINAPI - RJ : 116,09% (HORA) - 72,55% (MÊS)	Aprovação :	Eng° Eros dos Santos	

**PLANILHA ORÇAMENTÁRIA**

								BDI	1,2723
								<b>SEM DESONERAÇÃO</b>	
ITEM	SINAPI / EMOP	DESCRIÇÃO	UNID	QUANT.	Preço UNIT.	P.UNIT. (c/BDI)	TOTAL	% DO TOTAL	
<b>INSTALAÇÕES ELÉTRICAS</b>									
	Composição : So74131/005	QUADRO DE DISTRIBUICAO DE ENERGIA DE EMBUTIR, EM PVC, PARA 24 DISJUNTORES, COM BARRAMENTO TRIFASICO E NEUTRO. FORNECIMENTO E INSTALACAO	UN	1,00	322,75	410,63	410,63	0,705	
	So000093660	DISJUNTOR BIPOLAR TIPO DIN, CORRENTE NOMINAL DE 10A - FORNECIMENTO E INSTALAÇÃO. AF_04/2016	UN	8,00	52,98	67,40	539,20	0,926	
	So000093672	DISJUNTOR TRIPOLAR TIPO DIN, CORRENTE NOMINAL DE 40A - FORNECIMENTO E INSTALAÇÃO. AF_04/2016	UN	1,00	81,75	104,01	104,01	0,178	
	So000091856	ELETRODUTO FLEXÍVEL CORRUGADO, PVC, DN 32 MM (1"), PARA CIRCUITOS TERMINAIS, INSTALADO EM PAREDE - FORNECIMENTO E INSTALAÇÃO. AF_12/2015	M	792,49	10,81	13,75	10.896,73	18,722	
	03.001.0001-1	ESCAVACAO MANUAL DE VALA/CAVA EM MATERIAL DE 1ª CATEGORIA (A(AREIA, ARGILA OU PICARRA), ATE 1,50M DE PROFUNDIDADE, EXCLUSIV E ESCORAMENTO E ESGOTAMENTO (OBS.:3% - DESGASTE DE FERRAMENTAS E EPI). 792,49 m x 0,10 x 0,25 = 19,812m3	M3	19,81	50,67	64,46	1.276,95	2,194	
	03.011.0015-1	REATERRO DE VALA/CAVA COM MATERIAL DE BOA QUALIDADE, UTILIZANDO VIBRO COMPACTADOR PORTATIL, EXCLUSIVE MATERIAL (OBS.:3% - DESGASTE DE FERRAMENTAS E EPI).	M3	19,81	19,68	25,03	495,84	0,851	





Processo: 10.341/2018

FLS: \_\_\_\_\_

**ESTADO DO RIO DE JANEIRO**  
**Prefeitura Municipal de Barra Mansa**

So000091928	FASE : CABO DE COBRE FLEXÍVEL ISOLADO, 4 MM², ANTI-CHAMA 450/750 V, PARA CIRCUITOS TERMINAIS - FORNECIMENTO E INSTALAÇÃO. AF_12/2015	M	273,33	4,75	6,04	1.650,91	2,836
So000091924	TERRA : CABO DE COBRE FLEXÍVEL ISOLADO, 1,5 MM², ANTI-CHAMA 450/750 V, PARA CIRCUITOS TERMINAIS - FORNECIMENTO E INSTALAÇÃO. AF_12/2015	M	821,85	2,12	2,69	2.210,77	3,798
So000091926	FASE : CABO DE COBRE FLEXÍVEL ISOLADO, 2,5 MM², ANTI-CHAMA 450/750 V, PARA CIRCUITOS TERMINAIS - FORNECIMENTO E INSTALAÇÃO. AF_12/2015	M	984,46	3,04	3,86	3.800,01	6,529
So000091928	TERRA : CABO DE COBRE FLEXÍVEL ISOLADO, 4 MM², ANTI-CHAMA 450/750 V, PARA CIRCUITOS TERMINAIS - FORNECIMENTO E INSTALAÇÃO. AF_12/2015	M	136,67	4,75	6,04	825,48	1,418
So000091926	TERRA : CABO DE COBRE FLEXÍVEL ISOLADO, 2,5 MM², ANTI-CHAMA 450/750 V, PARA CIRCUITOS TERMINAIS - FORNECIMENTO E INSTALAÇÃO. AF_12/2015	M	492,23	3,04	3,86	1.900,00	3,264
So000091924	FASE : CABO DE COBRE FLEXÍVEL ISOLADO, 1,5 MM², ANTI-CHAMA 450/750 V, PARA CIRCUITOS TERMINAIS - FORNECIMENTO E INSTALAÇÃO. AF_12/2015	M	1.643,70	2,12	2,69	4.421,55	7,597
SI000083478	LUMINARIA FECHADA PARA ILUMINACAO PUBLICA : GLOBO REDONDO GRANDE PARA POSTE LUMINÁRIA Ø 50cm E LÂMPADA DE 100W LED. FORNECIMENTO E INSTALACAO	UN	27,00	338,12	430,19	11.615,13	19,957
Composição : 21.003.0052-0 + Outras	POSTE DE ACO, RETO, CONICO CONTINUO, ALTURA DE 3,50M, SEM SAPATA, INCLUSIVE : Escavação e Concreto 25 Mpa. FORNECIMENTO E INSTALAÇÃO.	UN	27,00	375,71	478,01	12.906,27	22,175
So000097600	REFLETOR DE LED, PARA ILUMINAÇÃO PÚBLICA, DE 50W. FORNECIMENTO E INSTALAÇÃO. AF_11/2017	UN	14,00	202,46	257,58	3.606,12	6,196
Composição : So000091942	CAIXA RETANGULAR 4" X 4" INSTALADA EM PISO, DE ALUMÍNIO. FORNECIMENTO E INSTALAÇÃO. AF_12/2015	UN	27,00	44,86	57,07	1.540,89	2,647
<b>TOTAL GERAL, INCLUSIVE BDI</b>						<b>58.200,49</b>	100,000



Processo: **10.341/2018**

FLS: \_\_\_\_\_

**ESTADO DO RIO DE JANEIRO**  
**Prefeitura Municipal de Barra Mansa**

**CRONOGRAMA FÍSICO-FINANCEIRO**

	Estado do Rio de Janeiro		Orç. N°	Rev. N°	Data
	Prefeitura Municipal de Barra Mansa		008	01	31/Jul/2019
	Secretaria Municipal de Planejamento Urbano				
	Obra : INSTALAÇÃO ELÉTRICA NO PARQUE NATURAL MUNICIPAL DE SAUDADE.	Projeto :	Eng° João Vitor da Silva Ramos (CREA 2018106463)		
	Local : Bairro Saudade - Barra Mansa - RJ	Especif. / Quant. :	Eng° João Vitor da Silva Ramos (CREA 2018106463)		
	Fonte Oficial dos Preços : SINAPI /EMOP - RJ - <b>SEM Desoneração</b> - Mar / 2019	Orçamento :	Eng° João Vitor da Silva Ramos (CREA 2018106463)		
	Encargos Sociais <b>SEM Desoneração</b> - SINAPI - RJ : 116,09% (HORA) - 72,55% (MÊS)	Aprovação :	Eng° Eros dos Santos		

**CRONOGRAMA FÍSICO-FINANCEIRO**

ITEM	SERVIÇO	Desembolso Financeiro	1° Mês		TOTAL
			%	R\$	R\$
1	QUADRO DE DISTRIBUICAO DE ENERGIA DE EMBUTIR, EM PVC, PARA 24 DISJUNTORES, COM BARRAMENTO TRIFASICO E NEUTRO	0,71%	100,00%	410,63	410,63
2	DISJUNTORES BIPOLAR E TRIPOLAR	1,11%	100,00%	643,21	643,21
3	ELETRODUTO FLEXÍVEL CORRUGADO, PVC, DN 32 MM (1")	18,72%	100,00%	10.896,73	10.896,73
4	TRABALHOS EM TERRA : ESCAVAÇÃO E REATERRO	3,05%	100,00%	1.772,79	1.772,79
5	CABO DE COBRE FLEXÍVEL ISOLADO, ANTI-CHAMA 450/750 V, DE 1,50mm2, 2,5mm2 e 4,00mm2	25,44%	100,00%	14.808,72	14.808,72
6	LUMINARIA FECHADA PARA ILUMINACAO PUBLICA : GLOBO REDONDO GRANDE PARA POSTE LUMINÁRIA Ø 50cm E LÂMPADA DE 100W LED	19,96%	100,00%	11.615,13	11.615,13
7	POSTE DE ACO, RETO, CONICO CONTINUO, ALTURA DE 3,50M, SEM SAPATA, INCLUSIVE : Escavação e Concreto 25 Mpa.	22,18%	100,00%	12.906,27	12.906,27
8	REFLETOR DE LED, PARA ILUMINAÇÃO PÚBLICA, DE 50W	6,20%	100,00%	3.606,12	3.606,12
9	CAIXA RETANGULAR 4" X 4" INSTALADA EM PISO, DE ALUMÍNIO	2,65%	100,00%	1.540,89	1.540,89
	<b>TOTAL</b>	<b>100,00%</b>	<b>100,00%</b>	<b>58.200,49</b>	<b>58.200,49</b>



Processo: 10.341/2018

FLS: \_\_\_\_\_

ESTADO DO RIO DE JANEIRO  
Prefeitura Municipal de Barra Mansa

LAYOUT

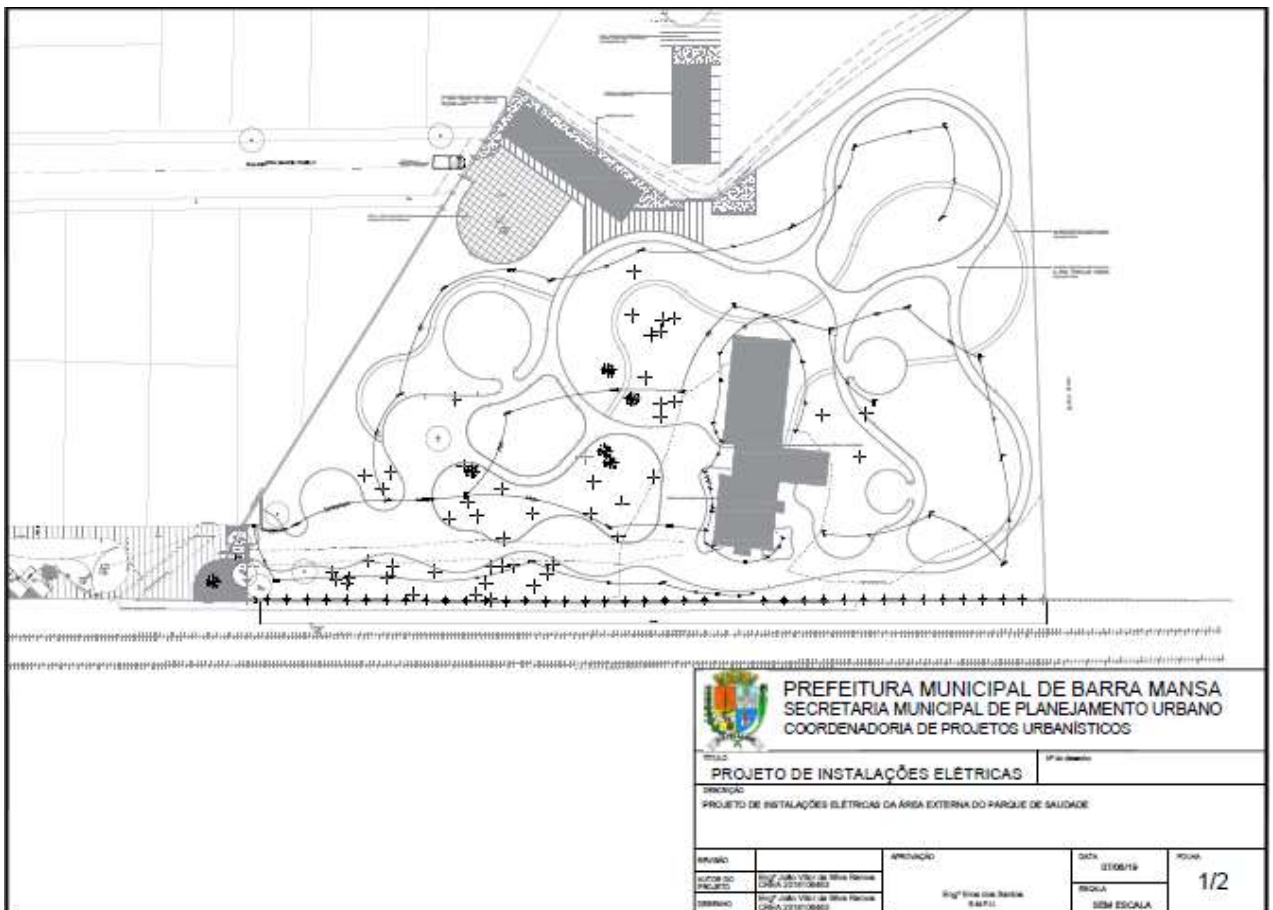



Processo: **10.341/2018**

FLS: \_\_\_\_\_

**ESTADO DO RIO DE JANEIRO**  
**Prefeitura Municipal de Barra Mansa**

Quadro de Distribuição - Quadro geral de luz e força embudo - Quadro geral de luz e força embudo instalado a 1,5m do piso

Código	Descrição	Unidade	Quantidade		Valor Unitário (R\$)		Valor Total (R\$)		Observações
			Instalada	Removida	Instalada	Removida			
1	100W	1	1	0	100,00	0,00	100,00		

Quadro			
Quantidade	Descrição	Valor de Custeio (R\$)	Valor (R\$)
1	Quadro geral de luz e força embudo instalado a 1,5m do piso	100,00	100,00
Materiais			
Quantidade	Descrição	Valor de Custeio (R\$)	Valor (R\$)
1	Quadro geral de luz e força embudo	100,00	100,00
Luzes			
Quantidade	Descrição	Valor de Custeio (R\$)	Valor (R\$)
1	100W	100,00	100,00
Forças			
Quantidade	Descrição	Valor de Custeio (R\$)	Valor (R\$)
1	Força embudo	100,00	100,00

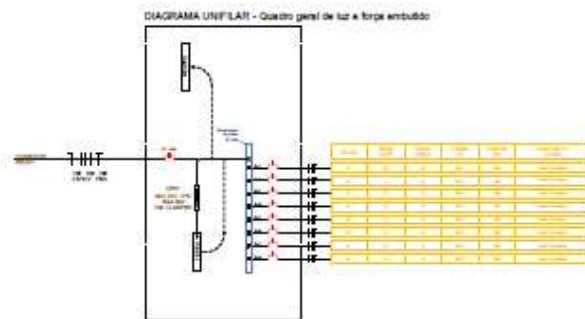

**PREFEITURA MUNICIPAL DE BARRA MANSA**  
**SECRETARIA MUNICIPAL DE PLANEJAMENTO URBANO**  
**COORDENADORIA DE PROJETOS URBANÍSTICOS**

TÍTULO: **PROJETO DE INSTALAÇÕES ELÉTRICAS** Nº de processo: \_\_\_\_\_

DESCRIÇÃO: **PROJETO DE INSTALAÇÕES ELÉTRICAS DA ÁREA EXTERNA DO PARQUE DE SAÚDE**

REVISÃO	APROVAÇÃO	DATA	FOLHA
AUTOR DO PROJETO: Eng.º JOSÉ VILAS BOAS FERREIRA (CREA 21167/0802)	Eng.º JOSÉ VILAS BOAS FERREIRA (CREA 21167/0802)	02/06/19	2/2
DESENHO		PROJETA	



Processo: 10.341/2018

FLS: \_\_\_\_\_

**ESTADO DO RIO DE JANEIRO**  
**Prefeitura Municipal de Barra Mansa**

Quadro				
Quant.	Descrição	Fator de Quantidade	Bloco	
1	Quadro geral de luz e força embutido instalado a 1,5m do piso para 24 disjuntores	1,0000		
Disjuntor				
Quant.	Descrição	Fator de Quantidade		
8	Disjuntor Tipo Din Bipolar 10A	8,0000		
1	Disjuntor Tipo Din Tripolar 40A	1,0000		
Eletroduto				
Quant.	Descrição	Fator de Quantidade	Bloco	Diâmetro
41	Eletroduto genérico flexível tipo corrugado PVC	792,4874		1"
Condutor				
Quant.	Descrição	Fator de Quantidade	Diâmetro	
12	Fase - Fio de Cobre Nú, Tensão de Isolamento de 450/750v	273,3304	4.00	

Processo: **10.341/2018**

FLS: \_\_\_\_\_

**ESTADO DO RIO DE JANEIRO**  
**Prefeitura Municipal de Barra Mansa**

38	Terra - Fio de Cobre Nú, Tensão de Isolamento de 450/750v	821,8504	1.50
58	Fase - Fio de Cobre Nú, Tensão de Isolamento de 450/750v	984,4634	2.50
6	Terra - Fio de Cobre Nú, Tensão de Isolamento de 450/750v	136,6652	4.00
29	Terra - Fio de Cobre Nú, Tensão de Isolamento de 450/750v	492,2317	2.50
76	Fase - Fio de Cobre Nú, Tensão de Isolamento de 450/750v	1643,7008	1.50

Todos

Quant.	Descrição	Fator de Quantidade	Bloco
54	Luminárias fechadas, com globo redondo 0,50m de diâmetro, para iluminação pública com lampadas de LED de 100W, materiais, mão de obra e equipamentos	27,00	
27	Postes metálicos de 3,50m, sem sapata com 1,00m engastado, fundação concreto simples, materiais, mão de obra e equipamentos	27,0000	
14	Refletor Led de 50W	14,0000	
27	Caixa de passagem em alumínio para piso, 4"x4"	27,0000	



**PREFEITURA MUNICIPAL DE BARRA MANSA**  
**SECRETARIA MUNICIPAL DE PLANEJAMENTO URBANO**  
**COORDENADORIA DE PROJETOS URBANÍSTICOS**

TÍTULO		Nº do desenho	
INSTALAÇÕES ELÉTRICAS			
DESCRIÇÃO			
MEMORIA E QUANTITATIVO DE MATERIAL UTILIZADO			
REVISÃO		APROVAÇÃO	DATA
AUTOR DO PROJETO	Engº João Vitor da Silva Ramos CRÉA 2018106463	Engº Eros dos Santos S.M.P.U.	22/05/19
DESENHO	Engº João Vitor da Silva Ramos CRÉA 2018106463		ESCALA
			FOLHA
			1/1